

การป้องกันและแก้ไข ปัญหาการล่วงละเมิด หรือคุกคามทางเพศ ในการทำงาน



กรมพัฒนาที่ดิน

การป้องกันและแก้ไขปัญหา
การล่วงละเมิดหรือคุกคามทางเพศในการทำงาน
กรมพัฒนาที่ดิน

มีนาคม ๒๕๖๖



คำนำ

การล่วงละเมิดหรือคุกคามทางเพศในการทำงาน ถือเป็น การละเมิดสิทธิมนุษยชน ของผู้ทำงานในเรื่องชีวิตทางเพศและสิทธิในการทำงานที่บุคคลควรได้อยู่ในสภาพแวดล้อมที่เหมาะสม รวมทั้งยังขัดขวางโอกาสต่าง ๆ ในการทำงานให้มีประสิทธิภาพ

กรมพัฒนาที่ดิน โดยกองการเจ้าหน้าที่ จึงจัดทำคู่มือการป้องกันและแก้ไขปัญหา การล่วงละเมิดหรือคุกคามทางเพศในการทำงานฉบับนี้ขึ้น เพื่อเป็นแนวปฏิบัติให้บุคลากรในสังกัด กรมพัฒนาที่ดิน ได้รับการปฏิบัติด้วยความเคารพในศักดิ์ศรี ปฏิบัติต่อกันอย่างให้เกียรติและเคารพ ซึ่งกันและกัน ปราศจากการล่วงละเมิดหรือคุกคามทางเพศในการทำงาน มีความตระหนักและ มีความรู้ความเข้าใจเกี่ยวกับปัญหาการล่วงละเมิดหรือคุกคามทางเพศในการทำงาน ตลอดจน การจัดการกับปัญหาการล่วงละเมิดหรือคุกคามทางเพศในการทำงานที่เกิดขึ้นให้เป็นไปอย่าง มีประสิทธิภาพ

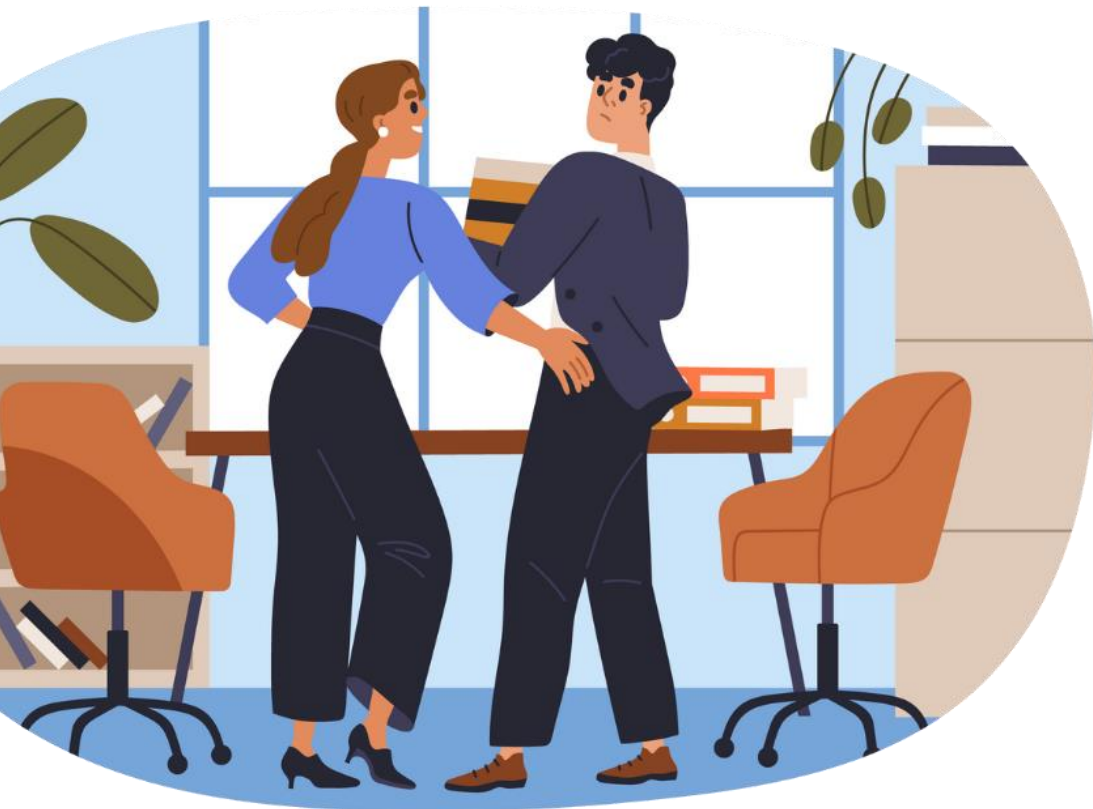

กองการเจ้าหน้าที่
มีนาคม ๒๕๖๖

สารบัญ



หน้า

คำนำ	ก
สารบัญ	ข
บทที่ ๑ บทนำ	๑
๑. หลักการและเหตุผล	๑
๒. วัตถุประสงค์	๒
๓. ขอบเขต	๒
๔. คำนียาม	๒
๕. ประโยชน์ที่คาดว่าจะได้รับ	๒
บทที่ ๒ กฎหมาย ระเบียบที่เกี่ยวข้อง	๓
๑. รัฐธรรมนูญแห่งราชอาณาจักรไทย พุทธศักราช ๒๕๖๐	๓
๒. พระราชบัญญัติความเท่าเทียมระหว่างเพศ พ.ศ. ๒๕๕๘	๔
๓. ประมวลกฎหมายอาญา	๔
๔. พระราชบัญญัติคุ้มครองแรงงาน พ.ศ. ๒๕๔๑ แก้ไขเพิ่มเติมโดยพระราชบัญญัติคุ้มครองแรงงาน (ฉบับที่ ๒) พ.ศ. ๒๕๕๑	๕
๕. พระราชบัญญัติระเบียบข้าราชการพลเรือน พ.ศ. ๒๕๕๑	๖
๖. พระราชบัญญัติมาตรฐานทางจริยธรรม พ.ศ. ๒๕๖๒	๗
๗. ประมวลจริยธรรมข้าราชการพลเรือน	๗
๘. กฎ ก.พ. ว่าด้วยการกระทำการอันเป็นการล่วงละเมิดหรือคุกคามทางเพศ พ.ศ. ๒๕๕๓	๘
๙. ประกาศคณะกรรมการแรงงานรัฐวิสาหกิจสัมพันธ์ เรื่อง มาตรฐานขั้นต่ำของสภาพการจ้างในรัฐวิสาหกิจสัมพันธ์ พ.ศ. ๒๕๔๙	๘
๑๐. มติคณะรัฐมนตรี เมื่อวันที่ ๑๖ มิถุนายน ๒๕๕๘ และวันที่ ๒๑ เมษายน ๒๕๖๓	๙
บทที่ ๓ แนวปฏิบัติเพื่อป้องกันและแก้ไขปัญหาการล่วงละเมิดหรือคุกคามทางเพศในการทำงาน ของกรมพัฒนาที่ดิน	๑๑
๑. ความหมายของการล่วงละเมิดหรือคุกคามทางเพศ	๑๑
๒. พฤติกรรมที่พึงปฏิบัติเพื่อป้องกันปัญหาการล่วงละเมิดหรือคุกคามทางเพศ	๑๓
๓. ลักษณะการกระทำการอันเป็นการล่วงละเมิดหรือคุกคามทางเพศ	๑๔
๔. สิ่งที่ควรกระทำเมื่อถูกล่วงละเมิดหรือคุกคามทางเพศ	๑๙



สารบัญ (ต่อ)

	หน้า
๕. หลักการพื้นฐานในการให้ความช่วยเหลือผู้ที่ถูกล่วงละเมิดหรือคุกคามทางเพศ	๑๙
๖ การดำเนินงานตามแนวทางการป้องกันและแก้ไขปัญหาการล่วงละเมิด หรือคุกคามทางเพศในการทำงานของกรมพัฒนาที่ดิน	๒๑
๗. การคุ้มครองผู้ร้องเรียนและผู้เป็นพยาน	๒๑
๘. การคุ้มครองผู้ถูกกล่าวหา	๒๒
๙. ช่องทางการร้องเรียน	๒๒
บทที่ ๔ การแก้ไขปัญหาการล่วงละเมิดหรือคุกคามทางเพศในการทำงาน	๒๓
๑. การแก้ไขปัญหาอย่างไม่เป็นทางการ	๒๓
๒. สิ่งที่ยุ้บังคับบัญชาหรือหน่วยงานที่รับผิดชอบต้องดำเนินการ	๒๕
๓. การดำเนินการทางวินัย	๒๘
บทที่ ๕ ข้อเสนอแนะ	๓๕
๑. ข้อเสนอแนะ	๓๕
๒. ข้อเสนอแนะ	๓๖
บรรณานุกรม	๓๗
ภาคผนวก	๓๘
ก Infographic การล่วงละเมิดหรือคุกคามทางเพศในการทำงาน	๓๙
ข หนังสือสำนักเลขาธิการคณะรัฐมนตรี ด่วนที่สุด ที่ นร ๐๕๐๕/ว ๑๖๐ ลงวันที่ ๑๗ มิถุนายน ๒๕๕๘ และเอกสารที่เกี่ยวข้อง	๔๑
ค หนังสือสำนักงานปลัดกระทรวงเกษตรและสหกรณ์ ที่ กษ ๐๒๐๒/ว ๔๑๖๖ ลงวันที่ ๑๕ กรกฎาคม ๒๕๖๓ และเอกสารที่เกี่ยวข้อง	๖๑
ง หนังสือสำนักงาน ก.พ. ที่ นร ๑๐๑๑/ว ๓๙ ลงวันที่ ๓๐ กันยายน ๒๕๕๓ และเอกสารที่เกี่ยวข้อง	๙๑
จ ประกาศกรมพัฒนาที่ดิน เรื่อง เจตนาารมณการป้องกันและแก้ไขปัญหา การล่วงละเมิดหรือคุกคามทางเพศในการทำงาน ลงวันที่ ๒๗ มกราคม ๒๕๖๖ และเอกสารที่เกี่ยวข้อง	๙๖





สารบัญตาราง

	หน้า
ตารางที่ ๓.๑ ตารางแสดงประเภทของการคุกคามทางเพศและรูปแบบของการกระทำ.....	๑๕
ตารางที่ ๓.๒ ตารางแสดงข้อพิจารณาปฏิสัมพันธ์ระหว่างผู้กระทำและผู้ถูกระทำ อันอาจเป็นการล่วงละเมิดหรือคุกคามทางเพศ.....	๑๘
ตารางที่ ๔.๑ ตารางแสดงขั้นตอนการปฏิบัติงาน (สิ่งที่ผู้ถูกล่วงละเมิดหรือคุกคามทางเพศต้องดำเนินการ).....	๒๔
ตารางที่ ๔.๒ ตารางแสดงขั้นตอนการปฏิบัติงาน (สิ่งที่ผู้บังคับบัญชาของผู้กระทำหรือหน่วยงานที่รับผิดชอบต้องดำเนินการ).....	๒๖
ตารางที่ ๔.๓ ตารางแสดงขั้นตอนการปฏิบัติงาน (กระบวนการดำเนินการทางวินัย).....	๓๒





สารบัญภาพ

	หน้า
ภาพที่ ๔.๑	แผนภาพสิ่งที่ถูกกล่าวหาละเมิดหรือคุกคามทางเพศต้องดำเนินการ..... ๒๔
ภาพที่ ๔.๒	แผนภาพสิ่งที่ยับยั้งปัญหาของผู้กระทำ หรือหน่วยงานที่รับผิดชอบต้องดำเนินการ..... ๒๖
ภาพที่ ๔.๓	แผนภาพกระบวนการดำเนินการทางวินัย..... ๓๐



บทที่ ๑ บทนำ



๑. หลักการและเหตุผล

การล่วงละเมิดหรือคุกคามทางเพศในการทำงาน มีรูปแบบที่หลากหลาย ส่วนใหญ่เป็นการกระทำทางวาจา การสัมผัสทางกาย รวมถึงการแสดงท่าทางที่สื่อความหมายทางเพศอีกด้วย การล่วงละเมิดหรือคุกคามทางเพศในสถานที่ทำงานเป็นภัยเงียบที่ไม่ปรากฏความจริงให้สังคมได้รับรู้ อาจเป็นเพราะคนส่วนใหญ่มองว่าเหตุการณ์การล่วงละเมิดหรือคุกคามทางเพศในการทำงาน เป็นปัญหาที่ไม่รุนแรงหรือเพื่อรักษาชื่อเสียงและภาพลักษณ์ของตัวบุคคลหรือองค์กร แต่ในปัจจุบัน การรายงานข่าวเรื่องการล่วงละเมิดหรือคุกคามทางเพศปรากฏต่อสังคมมากขึ้น ทำให้คนในสังคมเริ่มวิตกกังวลและหันมาตระหนักเกี่ยวกับเหตุการณ์เหล่านั้นมากขึ้น การล่วงละเมิดหรือคุกคามทางเพศในการทำงานหรือเกี่ยวเนื่องจากการทำงานสามารถเกิดขึ้นได้กับทุกคน ทั้งหญิง ชาย และบุคคลหลากหลายทางเพศ จากการกระทำของนายจ้างหรือผู้บังคับบัญชา รวมถึงเพื่อนร่วมงาน ซึ่งถือเป็นการละเมิดสิทธิส่วนตัวในเรื่องชีวิตทางเพศและสิทธิในการทำงานที่บุคคลควรได้อยู่ในสภาพแวดล้อมที่เหมาะสม รวมทั้งยังขัดขวางโอกาสต่าง ๆ ในการทำงานที่มีประสิทธิภาพ อย่างไรก็ตาม สถานการณ์การล่วงละเมิดหรือคุกคามทางเพศในสังคมไทยยังคงทวีความรุนแรงมากขึ้น เนื่องจากสังคมไทยมองว่าการถูกรังแกดังกล่าวเป็นเรื่องที่น่าอับอาย ผู้ที่ถูกกระทำจึงไม่กล้าเล่าเหตุการณ์ที่เกิดขึ้น รวมทั้งไม่กล้าเรียกร้องเอาผิดกับผู้กระทำ ทำให้การล่วงละเมิดหรือคุกคามทางเพศในการทำงานยังคงเกิดขึ้นอย่างต่อเนื่อง

การล่วงละเมิดหรือคุกคามทางเพศในการทำงาน ส่งผลกระทบต่อสุขภาพและอารมณ์ ผู้ถูกรังแกจะมีความเครียด รู้สึกอึดอัด รำคาญ หรือรู้สึกกลัว ไม่ปลอดภัยต่อหน้าที่การงาน หวั่นวิตกกับเหตุการณ์ที่เกิดขึ้น ก่อให้เกิดอาการปวดศีรษะ วิตกกังวล สูญเสียความภาคภูมิใจในตนเอง นอกจากนี้ ยังส่งผลกระทบต่อการทำงาน เกิดความตึงเครียดในที่ทำงาน ขาดงานบ่อยครั้ง เพราะผู้ถูกรังแกจะหลีกเลี่ยงการพบเจอผู้บริหาร หัวหน้างาน หรือเพื่อนร่วมงานที่กระทำการคุกคามทางเพศอยู่ สิ่งเหล่านี้ล้วนส่งผลกระทบต่อกระบวนการทำงานในองค์กร รวมทั้งประสิทธิภาพการทำงานและคุณภาพของงานอย่างมาก





๒. วัตถุประสงค์

๒.๑ เพื่อขับเคลื่อนมาตรการป้องกันและแก้ไขปัญหาการล่องละเมิดหรือคุกคามทางเพศในการทำงานของกรมพัฒนาที่ดิน

๒.๒ เพื่อจัดทำแนวทางการป้องกันและแก้ไขปัญหาการล่องละเมิดหรือคุกคามทางเพศในการทำงานของกรมพัฒนาที่ดิน

๒.๓ เพื่อติดตาม กำกับ ดูแล ตามแนวทางการป้องกันและแก้ไขปัญหาการล่องละเมิดหรือคุกคามทางเพศในการทำงานของกรมพัฒนาที่ดิน

๓. ขอบเขต

ขอบเขตด้านเนื้อหา ศึกษาถึงความหมายของการล่องละเมิดหรือคุกคามทางเพศ พฤติกรรมการล่องละเมิดหรือคุกคามทางเพศ องค์ประกอบและรูปแบบการล่องละเมิดหรือคุกคามทางเพศ แนวทางในการป้องกันและแก้ไขปัญหาการล่องละเมิดหรือคุกคามทางเพศในการทำงาน รวมถึงขั้นตอนการดำเนินการตรวจสอบข้อเท็จจริง และการดำเนินการทางวินัยกรณีล่องละเมิดหรือคุกคามทางเพศในการทำงาน

๔. คำนิยาม

๔.๑ **หน่วยงาน** หมายถึง กรมพัฒนาที่ดิน

๔.๒ **ผู้บริหารหน่วยงาน** หมายถึง อธิบดีกรมพัฒนาที่ดิน

๔.๓ **บุคลากร** หมายถึง ข้าราชการ พนักงานราชการ และลูกจ้าง กรมพัฒนาที่ดิน

๔.๔ **หน่วยรับเรื่องร้องเรียน** หมายถึง กลุ่มวินัย และกลุ่มงานคุ้มครองจริยธรรม กองการเจ้าหน้าที่ กรมพัฒนาที่ดิน

๕. ประโยชน์ที่คาดว่าจะได้รับ

ทำให้ทราบถึง มาตรการป้องกันและแก้ไขปัญหาการล่องละเมิดหรือคุกคามทางเพศในการทำงานของกรมพัฒนาที่ดิน รวมถึงแนวทางการป้องกันและแก้ไขปัญหาการล่องละเมิดหรือคุกคามทางเพศในการทำงานของกรมพัฒนาที่ดิน ตลอดจนผู้บริหารหน่วยงานสามารถ ติดตาม กำกับดูแล ตามแนวทางการป้องกันและแก้ไขปัญหาการล่องละเมิดหรือคุกคามทางเพศในการทำงานของกรมพัฒนาที่ดินได้





บทที่ ๒ กฎหมาย ระเบียบที่เกี่ยวข้อง

ประเทศไทยให้ความสำคัญกับการส่งเสริมความเสมอภาคระหว่างเพศ และการเคารพศักดิ์ศรีความเป็นมนุษย์ มีการกำหนดหลักการเกี่ยวกับการคุ้มครองสิทธิเสรีภาพ ศักดิ์ศรีความเป็นมนุษย์ และความเสมอภาคของประชาชนชาวไทยไว้ในรัฐธรรมนูญ แห่งราชอาณาจักรไทยหลายฉบับ และในปัจจุบัน ประเทศไทยมีการประกาศใช้กฎหมายที่มุ่งส่งเสริม ความเสมอภาคระหว่างเพศและกำหนดโทษสำหรับผู้กระทำการล่วงละเมิดหรือคุกคามทางเพศ ได้แก่

- รัฐธรรมนูญแห่งราชอาณาจักรไทย พุทธศักราช ๒๕๖๐
- พระราชบัญญัติความเท่าเทียมระหว่างเพศ พ.ศ. ๒๕๕๘
- ประมวลกฎหมายอาญา
- พระราชบัญญัติคุ้มครองแรงงาน พ.ศ. ๒๕๔๑
- แก้ไขเพิ่มเติมโดยพระราชบัญญัติคุ้มครองแรงงาน (ฉบับที่ ๒) พ.ศ. ๒๕๕๑
- พระราชบัญญัติระเบียบข้าราชการพลเรือน พ.ศ. ๒๕๕๑
- พระราชบัญญัติมาตรฐานทางจริยธรรม พ.ศ. ๒๕๖๒
- ประมวลจริยธรรมข้าราชการพลเรือน
- กฎ ก.พ. ว่าด้วยการกระทำการอันเป็นการล่วงละเมิดหรือคุกคามทางเพศ พ.ศ. ๒๕๕๓
- ประกาศคณะกรรมการแรงงานรัฐวิสาหกิจสัมพันธ์ เรื่อง มาตรฐานขั้นต่ำของสภาพการจ้างในรัฐวิสาหกิจสัมพันธ์ พ.ศ. ๒๕๕๙
- มติคณะรัฐมนตรี เมื่อวันที่ ๑๖ มิถุนายน ๒๕๕๘ และวันที่ ๒๑ เมษายน ๒๕๖๓

โดยมีรายละเอียด ดังนี้



๑. รัฐธรรมนูญแห่งราชอาณาจักรไทย พุทธศักราช ๒๕๖๐

มาตรา ๔ ศักดิ์ศรีความเป็นมนุษย์ สิทธิ เสรีภาพ และความเสมอภาคของบุคคลย่อมได้รับความคุ้มครอง

ปวงชนชาวไทยย่อมได้รับความคุ้มครองตามรัฐธรรมนูญเสมอกัน

มาตรา ๒๗ บุคคลย่อมเสมอกันในกฎหมาย มีสิทธิและเสรีภาพและได้รับความคุ้มครองตามกฎหมายเท่าเทียมกัน

ชายและหญิงมีสิทธิเท่าเทียมกัน การเลือกปฏิบัติโดยไม่เป็นธรรมต่อบุคคลไม่ว่าด้วยเหตุความแตกต่างในเรื่องถิ่นกำเนิด เชื้อชาติ ภาษา เพศ อายุ ความพิการ สภาพร่างกายหรือ สุขภาพ สถานะของบุคคล ฐานะทางเศรษฐกิจหรือสังคม ความเชื่อทางศาสนา การศึกษาอบรม หรือความคิดเห็นทางการเมืองอันไม่ขัดต่อบัญญัติแห่งรัฐธรรมนูญ หรือเหตุอื่นใด จะกระทำมิได้



มาตรการที่รัฐกำหนดขึ้นเพื่อขจัดอุปสรรคหรือส่งเสริมให้บุคคลสามารถใช้สิทธิหรือเสรีภาพ ได้เช่นเดียวกับบุคคลอื่น หรือเพื่อคุ้มครองหรืออำนวยความสะดวกให้แก่เด็ก สตรี ผู้สูงอายุ คนพิการ หรือผู้ด้อยโอกาส ย่อมไม่ถือว่าเป็นการเลือกปฏิบัติโดยไม่เป็นธรรมตามวรรคสาม

บุคคลผู้เป็นทหาร ตำรวจ ข้าราชการ เจ้าหน้าที่อื่นของรัฐ และพนักงานหรือลูกจ้างขององค์กรของรัฐ ย่อมมีสิทธิและเสรีภาพเช่นเดียวกับบุคคลทั่วไปเว้นแต่ที่จำกัดไว้ในกฎหมายเฉพาะในส่วนที่เกี่ยวกับการเมือง สมรรถภาพ วินัยหรือจริยธรรม



๒. พระราชบัญญัติความเท่าเทียมระหว่างเพศ พ.ศ. ๒๕๕๘

ถือเป็นกฎหมายที่แสดงความมุ่งมั่นของประเทศไทยในการส่งเสริมความเสมอภาคระหว่างเพศ โดยกำหนดการห้ามการเลือกปฏิบัติโดยไม่เป็นธรรมระหว่างเพศ อันหมายถึงการกระทำหรือไม่กระทำการใด อันเป็นการแบ่งแยก กีดกัน หรือจำกัดสิทธิประโยชน์ใด ๆ ไม่ว่าจะทางตรงหรือทางอ้อม โดยปราศจากความชอบธรรม เพราะเหตุที่บุคคลนั้นเป็นเพศชายหรือเพศหญิง หรือมีการแสดงออกที่แตกต่างจากเพศโดยกำเนิด



๓. ประมวลกฎหมายอาญา

มาตรา ๓๙๗ ผู้ใดกระทำความผิดด้วยประการใด ๆ ต่อผู้อื่น อันเป็นการรังแก ข่มเหง คุกคาม หรือกระทำให้ได้รับความอับอายหรือเดือดร้อนรำคาญ ต้องระวางโทษปรับไม่เกินห้าพันบาท

ถ้าการกระทำความผิดตามวรรคหนึ่งเป็นการกระทำในที่สาธารณะหรือต่อหน้าธารกำนัลหรือเป็นการกระทำความผิดอันมีลักษณะส่อไปในทางที่จะล่วงเกินทางเพศ ต้องระวางโทษจำคุกไม่เกินหนึ่งเดือนหรือปรับไม่เกินหนึ่งหมื่นบาท หรือทั้งจำทั้งปรับ

ถ้าการกระทำความผิดตามวรรคสองเป็นการกระทำโดยอาศัยเหตุที่ผู้กระทำความผิดมีอำนาจเหนือผู้ถูกกระทำอันเนื่องมาจากความสัมพันธ์ในฐานะที่เป็นผู้บังคับบัญชา นายจ้าง หรือผู้มีอำนาจเหนือประการอื่น ต้องระวางโทษจำคุกไม่เกินหนึ่งเดือน และปรับไม่เกินหนึ่งหมื่นบาท

พินดา โรจนรัตน์ชัย (๒๕๕๓) ได้กล่าวไว้ว่า กฎหมายไทยไม่ได้กำหนดคำจำกัดความของคำว่า “การคุกคามทางเพศ” ไว้ และ ไม่ได้กำหนดความผิดฐานนี้ไว้เป็นการเฉพาะ แต่กฎหมายอาญาของไทยได้กำหนดความผิด ฐานข่มขืนกระทำชำเรา อนาจาร หมิ่นประมาท และดูหมิ่นไว้ ซึ่งมีปัญหาว่าการคุกคามทางเพศ แค่นั้นเพียงไรจะเป็นความผิดอาญาตามประมวลกฎหมายอาญา

ในส่วนของการกระทำทางกายนั้น ประมวลกฎหมายอาญาบัญญัติเรื่องความผิดทางเพศฐานกระทำความผิด “อนาจาร” ปัญหาว่าอะไรคือ การกระทำความผิด “อนาจาร” ซึ่งจะเป็นความผิดทางอาญา กฎหมายไม่ได้จำกัดความไว้ แต่อาจสรุปได้จากคำพิพากษาศาลฎีกาต่าง ๆ ได้ว่า หมายถึงการกระทำให้อับอายขายหน้าทางเพศโดยกระทำต่อเนื้อตัวร่างกายโดยตรง เช่น กอด ปล้ำ สัมผัส จับต้อง แม้แต่ส่วนหนึ่งส่วนใดของร่างกาย เช่น การจับมือถือแขน น่อง หน้าอก สะโพก ไหล่ ฯลฯ อย่างใดอย่างหนึ่ง



ต่างกับกรณี “ข่มขืนกระทำชำเรา” โดยผู้ถูกกระทำอนาจารไม่จำกัดว่าจะต้องเป็นหญิง แม้แต่ผู้ชาย ก็อาจเป็นผู้เสียหายถูกกระทำอนาจารได้ นอกจากนี้ กฎหมายยังกำหนดว่า การกระทำอนาจาร ต้องมีองค์ประกอบของความผิดเป็นการใช้กำลังประทุษร้ายโดยบุคคลนั้นอยู่ในภาวะที่ไม่สามารถ ขัดขืนได้ ซึ่งคำพิพากษาศาลฎีกาที่ ๕๐๑/๒๕๐๓ ได้วางหลักไว้ว่า “การจับมือและกอดหญิงของผู้เสียหาย ถือได้ว่าเป็นการใช้แรงกายภาพจึงเป็นการใช้กำลังประทุษร้าย”



๔. พระราชบัญญัติคุ้มครองแรงงาน พ.ศ. ๒๕๔๑

แก้ไขเพิ่มเติมโดยพระราชบัญญัติคุ้มครองแรงงาน (ฉบับที่ ๒) พ.ศ. ๒๕๕๑

มาตรา ๑๖ ห้ามมิให้นายจ้าง หัวหน้างาน ผู้ควบคุมงาน หรือผู้ตรวจงานกระทำการ ล่วงเกิน คุกคาม หรือก่อความเดือดร้อนรำคาญทางเพศต่อลูกจ้าง

พินิตา โรจนรัตน์ชัย (๒๕๕๓) ได้กล่าวไว้ว่า “ในทางทฤษฎีแล้ว การคุกคามทางเพศ (sexual harassment) แบ่งออกเป็น ๒ ประเภท คือ การคุกคามทางเพศที่มีเงื่อนไขเป็นข้อแลกเปลี่ยน กับผลประโยชน์ในหน้าที่หรือยื่นหมยยื่นแมว (Quid Pro Quo) เช่น การได้เลื่อนตำแหน่ง การได้รับค่าจ้าง ได้ปรับเงินเดือนเพิ่มขึ้น ซึ่งผู้หญิงจะต้องเลือกระหว่างการยินยอมในเรื่องเพศกับการสูญเสียโอกาส จากการทำงานหรือผลประโยชน์ต่าง ๆ และการคุกคามทางเพศโดยการสร้างสภาพแวดล้อม ที่ไม่พึงปรารถนาในสถานที่ทำงาน (Hostile Work Environment) ซึ่งอาจเกิดขึ้นหลายรูปแบบ ทั้งที่เกิดขึ้นโดยตรง เช่น การแตะเนื้อต้องตัว การวิจารณ์เรื้อรังผู้หญิง หรือการกระทำโดยทางอ้อม เช่น การแสดงเจตนาลามก การตีตบในสถานที่ทำงาน เป็นต้น การคุกคามทางเพศเป็นปัญหา ที่สำคัญและเกิดขึ้นบ่อยครั้ง ซึ่งบางครั้ง กฎหมายที่มีอยู่อาจจะมีข้อจำกัดทำให้ไม่สามารถป้องกัน แก้ไขปัญหาได้ ดังนั้น ในบางประเทศจึงได้มีกฎหมายเกี่ยวกับการคุกคามทางเพศโดยตรงหรือ อาจบัญญัติรวมกับกฎหมายการส่งเสริมการจ้างที่เท่าเทียมกันระหว่างชายหรือหญิง ซึ่งการมีกฎหมาย บัญญัติไว้โดยตรงจะทำให้กฎหมายมีประสิทธิภาพในการบังคับใช้เพราะกฎหมายจะมีทั้งมาตรการป้องกัน การแก้ปัญหาและบทลงโทษมาตรการเยียวยาผู้เสียหายเอาไว้ชัดเจน ขณะที่บางประเทศนำมาบัญญัติ ไว้ในกฎหมายคุ้มครอง แรงงานหรือกฎหมายแรงงาน เช่น กรณีของประเทศไทย

พระราชบัญญัติคุ้มครองแรงงาน พ.ศ. ๒๕๔๑ มาตรา ๑๖ บัญญัติห้ามผู้ใหญ่คุกคาม ทางเพศผู้น้อย ถ้าผู้ใหญ่คุกคามผู้ใหญ่ ผู้น้อยคุกคามผู้น้อย หรือผู้น้อยคุกคามผู้ใหญ่จะไม่เข้าข่าย กระทำความผิดต่อบทบัญญัติดังกล่าว โดยผู้ใหญ่หมายถึงผู้มีตำแหน่งสูงกว่า เช่น นายจ้าง หัวหน้างาน ผู้ควบคุมงาน หรือผู้ตรวจงาน ส่วนผู้น้อยคือผู้มีตำแหน่งต่ำกว่าและต้องเป็นลูกจ้างหญิงหรือ เด็กเท่านั้น ไม่จำเป็นต้องเป็นผู้บังคับบัญชาโดยตรง แต่ดูที่ตำแหน่งและไม่ดูอายุว่าแก่กว่าหรือไม่ ผู้บังคับบัญชาที่หนุ่มไปล่วงเกินหรือคุกคามทางเพศลูกจ้างสาวแก่หรือแม่มา้ย ก็ผิดต่อบทบัญญัติ ดังกล่าวทั้งสิ้น นอกจากนี้ การล่วงเกินทางเพศไม่จำเป็นว่าจะต้องทำในสถานที่ทำงานในวันเวลา ทำงานเท่านั้น อาจเกิดขึ้นนอกเวลางานหรือเกิดขึ้นในสถานที่อื่นก็ได้ ซึ่งผู้ฝ่าฝืนมีความผิดต้องระวางโทษ ปรับไม่เกิน ๒๐,๐๐๐ บาท ตามมาตรา ๑๔๗ แห่งพระราชบัญญัติคุ้มครองแรงงาน พ.ศ. ๒๕๔๑ นอกจากนี้ ผู้กระทำอาจมีความผิดอาญารฐานข่มขืน อนาจาร หมิ่นประมาทแล้วแต่กรณี ซึ่งเป็นความผิดกรรมเดียวแต่ผิดต่อกฎหมายหลายบท

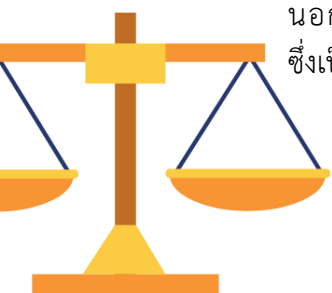



ความผิดฐานคุกคามทางเพศ เมื่อมีการกล่าวอ้างขึ้นมาแล้วมักจะมีปัญหาในเรื่องการพิสูจน์ความผิดเป็นอย่างมาก เนื่องจากการคุกคามทางเพศเป็นพฤติกรรมที่มีกระทำในที่ลับหรือแอบทำอย่างลับ ๆ รู้กันสองต่อสอง พยานหลักฐานมีน้อย จึงเป็นการยากสำหรับศาลในการพิจารณา วินิจฉัยว่าจะเชื่อใคร อย่างไรก็ตาม เมื่อมีความผิดฐานนี้อยู่ในกฎหมายแรงงาน ผู้ที่เป็นนายจ้างหรือหัวหน้างานต้องระวัง หากจะมีการลงโทษหรือเลิกจ้างลูกจ้างหญิง ก็ควรต้องทำในที่เปิดเผยหรือมีพยานรู้เห็นอยู่ด้วย มิฉะนั้นลูกจ้างหญิงนั้นอาจอ้างขึ้นมาว่าถูกคุกคามทางเพศ แล้วจะยิ่งสร้างความยุ่งยากในการพิสูจน์พยานขึ้นไปอีก”



๕. พระราชบัญญัติระเบียบข้าราชการพลเรือน พ.ศ. ๒๕๕๑

มาตรา ๘๓ ข้าราชการพลเรือนสามัญต้องไม่กระทำการใดอันเป็นข้อห้าม ดังต่อไปนี้
(๘) ข้าราชการพลเรือนสามัญต้องไม่กระทำการอันเป็นการล่วงละเมิดหรือคุกคามทางเพศตามที่กำหนดใน กฎ ก.พ.

มาตรา ๘๔ ข้าราชการพลเรือนสามัญผู้ใดไม่ปฏิบัติตามข้อปฏิบัติตามมาตรา ๘๑ และ มาตรา ๘๒ หรือฝ่าฝืนข้อห้ามตามมาตรา ๘๓ นั้นเป็นผู้กระทำความผิดวินัย

มาตรา ๘๕ การกระทำความผิดวินัยในลักษณะดังต่อไปนี้ เป็นความผิดวินัยอย่างร้ายแรง
(๔) กระทำการอันได้ชื่อว่าเป็นผู้ประพฤตชั่วอย่างร้ายแรง
(๘) ละเว้นการกระทำหรือกระทำการใด ๆ อันเป็นการไม่ปฏิบัติตามมาตรา ๘๐ วรรคสอง และมาตรา ๘๒ (๑๑) หรือฝ่าฝืนข้อห้ามตามมาตรา ๘๓ (๑๐) ที่มีกฎ ก.พ. กำหนดให้เป็นความผิดวินัยอย่างร้ายแรง

พนิดา โรจนรัตน์ชัย (๒๕๕๓) ได้กล่าวไว้ว่า บทบัญญัติแห่งกฎหมายดังกล่าว ตามมาตรา ๘๓ (๘) จะเห็นได้ว่ากฎหมาย กำหนดไว้อย่างกว้างเท่านั้นว่าห้ามข้าราชการพลเรือนสามัญ กระทำการอันเป็นการล่วงละเมิดหรือคุกคามทางเพศ แต่ไม่ได้กำหนดรายละเอียดว่าอย่างไรจึงจะเป็น การล่วงละเมิดหรือคุกคามทางเพศ หรือการล่วงละเมิดหรือคุกคามทางเพศหมายถึงอะไร เมื่อพิจารณาในทางปฏิบัติแล้ว หากไม่กำหนดขอบเขตของการกระทำไว้ อาจทำให้เกิดปัญหา ในการตีความได้ หรือในประเด็นของผู้ที่จะได้รับความคุ้มครองตามพระราชบัญญัติฉบับนี้เป็นใครบ้าง ก็ยังไม่ได้กำหนดไว้ นอกจากนั้น ถ้าพิจารณาปัญหาในเรื่องนี้ให้เป็นระบบ คือไม่ได้มุ่งที่จะแก้ไขปัญหา เป็นกรณี ๆ ไป โดยลงโทษผู้กระทำการอันเป็นการคุกคามทางเพศ ส่วนราชการควรต้องเข้ามา มีบทบาทในการแก้ไขปัญหาที่เกิดขึ้น โดยให้ส่วนราชการกำหนดนโยบายหรือแนวทางปฏิบัติของ แต่ละส่วนราชการเพื่อสร้างความรู้ความเข้าใจให้กับข้าราชการในสังกัดว่า หากข้าราชการพลเรือนสามัญ กระทำการอันเป็นความผิดฐานล่วงละเมิดหรือคุกคามทางเพศ ข้าราชการพลเรือนสามัญผู้นั้น จะมีความผิดวินัยและถูกลงโทษทางวินัย และกำหนดกรอบอย่างกว้างว่าการกระทำเช่นไรจึงจะถือว่าเป็นความผิดหรือลักษณะของการกระทำความผิดฐานนี้มีอะไรบ้าง เพื่อให้ข้าราชการตระหนักว่า ส่วนราชการได้ให้ความสำคัญกับการแก้ไขปัญหาในเรื่องนี้ และจะได้ระมัดระวังความประพฤติของตนเอง เพื่อจะได้ไม่เข้าข่ายเป็นผู้กระทำความผิดวินัยตามมาตรา ๘๕



นอกจากนั้น หากพิจารณาบทบัญญัติตามมาตรา ๘๔ แล้ว จะเห็นได้ว่า กฎหมายกำหนดให้การกระทำผิดฐานล่องละเมิดหรือคุกคามทางเพศเป็นการกระทำผิดวินัยอย่างร้ายแรง และเมื่อพิจารณามาตรา ๘๕ ซึ่งบัญญัติลักษณะความผิดวินัยที่เป็นความผิดวินัยอย่างร้ายแรงแล้ว ปรากฏว่า ไม่มีฐานความผิดเกี่ยวกับการล่องละเมิดหรือคุกคามทางเพศ ทำให้มีข้อสังเกตว่า เพราะเหตุใดจึงไม่มีบทบัญญัติความผิดฐานล่องละเมิดหรือคุกคามทางเพศที่เป็นความผิดวินัยอย่างร้ายแรงในพระราชบัญญัติฉบับนี้

อย่างไรก็ตาม หากพิจารณาบทบัญญัติมาตรา ๘๕ (๔) ซึ่งเป็นความผิดฐานกระทำการอันได้ชื่อว่าประพฤติชั่วอย่างร้ายแรงแล้ว ซึ่งมีแนวทางการพิจารณา คือ

๑. เป็นการกระทำที่ทำให้เสื่อมเสียเกียรติศักดิ์ของตำแหน่งหน้าที่ราชการ
๒. เป็นการกระทำที่สังคมรู้สึกรังเกียจหรือเป็นที่รังเกียจของสังคม
๓. เป็นการกระทำโดยมีเจตนาชั่ว

ดังนั้น หากปรากฏว่าการกระทำของข้าราชการพลเรือนสามัญรายใดเข้าข่ายเป็นการล่องละเมิดหรือคุกคามทางเพศอันมีลักษณะที่ทำให้เสื่อมเสียเกียรติศักดิ์ของตำแหน่งหน้าที่ราชการ สังคมรู้สึก รังเกียจ และเป็นการกระทำโดยมีเจตนาชั่วโดยพฤติการณ์นั้นมีลักษณะร้ายแรง ก็อาจเป็นความผิดวินัยอย่างร้ายแรงตามมาตรา ๘๕ (๔) ได้



๖. พระราชบัญญัติมาตรฐานทางจริยธรรม พ.ศ. ๒๕๖๒

มาตรา ๕ มาตรฐานทางจริยธรรม คือ หลักเกณฑ์การประพฤติปฏิบัติอย่างมีคุณธรรมของเจ้าหน้าที่ของรัฐ ซึ่งจะต้องประกอบด้วย

- (๖) ปฏิบัติหน้าที่อย่างเป็นธรรมและไม่เลือกปฏิบัติ

มาตรฐานทางจริยธรรมตามวรรคหนึ่ง ให้ใช้เป็นหลักสำคัญในการจัดทำประมวลจริยธรรมของหน่วยงานของรัฐที่จะกำหนดเป็นหลักเกณฑ์ในการปฏิบัติตนของเจ้าหน้าที่ของรัฐเกี่ยวกับสภาพคุณงามความดีที่เจ้าหน้าที่ของรัฐต้องยึดถือสำหรับการปฏิบัติงาน การตัดสินใจ ความถูกต้อง การปฏิบัติที่ควรกระทำ หรือไม่ควรกระทำ ตลอดจนการดำรงตนในการทำความดีและละเว้นความชั่ว



๗. ประมวลจริยธรรมข้าราชการพลเรือน

ข้อ ๒ ข้าราชการพลเรือนพึงปฏิบัติตนเพื่อรักษาจริยธรรม ดังต่อไปนี้

(๖) ปฏิบัติหน้าที่ด้วยความเที่ยงธรรม ปราศจากอคติ และไม่เลือกปฏิบัติ โดยการใช้ความรู้สึก หรือความสัมพันธ์ส่วนตัวหรือเหตุผลของความแตกต่างทางเชื้อชาติ ศาสนา เพศ อายุ สภาพร่างกาย สถานะทางเศรษฐกิจสังคม และต้องรักษาความเป็นกลางทางการเมือง โดยไม่อาศัยตำแหน่งหน้าที่ ซึ่งอาจมีลักษณะเป็นการให้ข้อมูลให้โทษแก่นักการเมืองและพรรคการเมือง

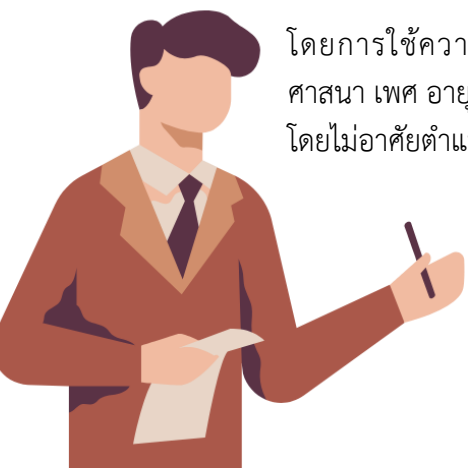

ข้อ ๓ หากข้าราชการพลเรือนผู้ใดจะต้องยึดถือหรือปฏิบัติตามจรรยาวิชาชีพ ตามกฎหมาย หรือข้อบังคับอื่นใดที่กำหนดไว้โดยเฉพะ นอกจากจะต้องรักษาจริยธรรม ตามที่บัญญัติไว้ในประมวลจริยธรรมข้าราชการพลเรือนนี้แล้ว จะต้องยึดมั่นในจรรยาวิชาชีพนั้นด้วย

ข้อ ๕ ให้กรรมการ พนักงานราชการ พนักงาน ลูกจ้าง และผู้ปฏิบัติงานอื่น ยึดถือปฏิบัติ ตามประมวลจริยธรรมข้าราชการพลเรือนนี้ด้วย



๘. กฎ ก.พ. ว่าด้วยการกระทำการอันเป็นการล่วงละเมิดหรือคุกคามทางเพศ พ.ศ. ๒๕๕๓

ข้อ ๒ ข้าราชการพลเรือนสามัญผู้ใดกระทำการประการใดประการหนึ่งดังต่อไปนี้ ต่อข้าราชการด้วยกัน หรือผู้ร่วมปฏิบัติราชการ ไม่ว่าจะเกิดขึ้นในหรือนอกสถานที่ราชการ โดยผู้ถูกระทำมิได้ยินยอมต่อการกระทำนั้น หรือทำให้ผู้ถูกระทำเดือดร้อนรำคาญ ถือว่า เป็นการกระทำการอันเป็นการล่วงละเมิดหรือคุกคามทางเพศ ตามมาตรา ๘๓ (๘)

(๑) กระทำการด้วยการสัมผัสร่างกายที่มีลักษณะส่อไปในทางเพศ เช่น การจูบ การโอบกอด การจับอวัยวะส่วนใดส่วนหนึ่ง เป็นต้น

(๒) กระทำการด้วยวาจาที่ส่อไปในทางเพศ เช่น วิพากษ์วิจารณ์ร่างกาย พุดหยอกล้อ พุดหยาบคาย เป็นต้น

(๓) กระทำการด้วยอากัปกิริยาที่ส่อไปในทางเพศ เช่น การใช้สายตาลวนลาม การทำสัญญาณหรือสัญลักษณ์ใด ๆ เป็นต้น

(๔) การแสดงหรือสื่อสารด้วยวิธีการใด ๆ ที่ส่อไปในทางเพศ เช่น แสดงรูปลามก อนาจาร ส่งจดหมาย ข้อความ หรือการสื่อสารรูปแบบอื่น เป็นต้น

(๕) การแสดงพฤติกรรมอื่นใดที่ส่อไปในทางเพศ ซึ่งผู้ถูกระทำไม่พึงประสงค์หรือ เดือดร้อนรำคาญ



๙. ประกาศคณะกรรมการแรงงานรัฐวิสาหกิจสัมพันธ์

เรื่อง มาตรฐานขั้นต่ำของสภาพการจ้างในรัฐวิสาหกิจสัมพันธ์ พ.ศ. ๒๕๔๙

ข้อ ๑๐ ห้ามมิให้นายจ้าง ผู้ซึ่งเป็นหัวหน้างาน ผู้ควบคุมงาน หรือผู้ตรวจงานกระทำการล่วงเกิน คุกคาม หรือก่อความเดือดร้อนรำคาญทางเพศต่อลูกจ้าง





๑๐. มติคณะรัฐมนตรี เมื่อวันที่ ๑๖ มิถุนายน ๒๕๕๘ และวันที่ ๒๑ เมษายน ๒๕๖๓

คณะรัฐมนตรีในคราวประชุม เมื่อวันที่ ๑๖ มิถุนายน ๒๕๕๘ และวันที่ ๒๑ เมษายน ๒๕๖๓ ได้มีมติเห็นชอบมาตรการในการป้องกันและแก้ไขปัญหาการล่วงละเมิดหรือคุกคามทางเพศในการทำงาน และให้หน่วยงานภาครัฐถือปฏิบัติ โดยครอบคลุมถึงการประกาศเจตนารมณ์เป็นลายลักษณ์อักษร การจัดทำแนวปฏิบัติตามมาตราการฯ การให้ความรู้และสร้างความตระหนักกับบุคลากรในองค์กร การกำหนดกลไกการร้องทุกข์ภายในหน่วยงาน การจัดการข้อร้องเรียนหรือร้องทุกข์ การคุ้มครองผู้ร้องทุกข์และผู้เป็นพยาน และการคุ้มครองผู้ถูกกล่าวหา กล่าวคือ

๑. หน่วยงานต้องมีประกาศเจตนารมณ์เป็นลายลักษณ์อักษร (เช่น ประกาศ คำสั่ง) โดยเผยแพร่ประชาสัมพันธ์ให้บุคลากรในองค์กรทราบอย่างทั่วถึง ในการป้องกันและแก้ไขปัญหาการล่วงละเมิดหรือคุกคามทางเพศในการทำงาน

๒. หน่วยงานต้องมีการจัดทำแนวปฏิบัติเพื่อป้องกันและแก้ไขปัญหาการล่วงละเมิดหรือคุกคามทางเพศในการทำงาน ที่ครอบคลุมบุคลากรทุกคนที่ทำงานในหน่วยงานภาครัฐและภาคเอกชน รวมทั้งผู้ที่ดำเนินงานที่เกี่ยวข้องกับหน่วยงาน เช่น นักศึกษา นักศึกษาฝึกงาน ผู้รับจ้าง ฯลฯ โดยให้บุคลากรในหน่วยงานได้มีส่วนร่วมเพื่อเกิดการเรียนรู้และยอมรับ รวมทั้งต้องประชาสัมพันธ์เพื่อสร้างความตระหนักแก่บุคลากรทุกคนในหน่วยงานได้รับทราบและถือปฏิบัติ

๓. หน่วยงานต้องแสดงเจตนารมณ์อย่างจริงจังในการส่งเสริมความเท่าเทียมกันระหว่างบุคคล เพื่อให้บุคลากรปฏิบัติต่อกันอย่างให้เกียรติและเคารพซึ่งกันและกัน โดยเน้นการป้องกันปัญหาเป็นพื้นฐาน ควบคู่กับการปรับเปลี่ยนทัศนคติเกี่ยวกับพฤติกรรมทางเพศ รวมทั้งกำหนดให้เป็นประเด็นหนึ่งในหลักสูตรการพัฒนาบุคลากรทุกระดับ

๔. หน่วยงานต้องเสริมสร้างความรู้ความเข้าใจเกี่ยวกับพฤติกรรมการณ์การล่วงละเมิดหรือคุกคามทางเพศ และแนวทางในการแก้ไขในกรณีที่มีปัญหาเกิดขึ้น และสร้างสภาพแวดล้อมที่ดี โดยคำนึงถึงเรื่องพื้นที่ปลอดภัยในองค์กร เช่น จัดห้องทำงานที่เปิดเผย โถง มองเห็นกันได้ชัดเจน เป็นต้น

๕. หน่วยงานต้องกำหนดกลไกการร้องทุกข์ภายในหน่วยงาน (เช่น ฝ่ายการเจ้าหน้าที่ ฝ่ายกฎหมาย หรือกลุ่มคุ้มครองจริยธรรม)

๖. การแก้ไขและการจัดปัญหาอาจใช้กระบวนการอย่างไม่เป็นทางการ เช่น การพูดคุยกันอย่างเป็นมิตร การประณอมข้อพิพาท ฯลฯ เพื่อยุติปัญหา หากกระบวนการไม่เป็นทางการไม่สามารถแก้ไขปัญหาได้ จึงจะเข้าสู่กระบวนการทางวินัยตามกฎหมายที่หน่วยงานนั้นถือปฏิบัติอยู่

๗. การแก้ไขและจัดการปัญหาต้องดำเนินการอย่างจริงจังโดยทันทีและเป็นไปตามเวลาที่กำหนดในแนวปฏิบัติเพื่อป้องกันและแก้ไขปัญหาการล่วงละเมิดหรือคุกคามทางเพศในการทำงาน และต้องเป็นความลับ เว้นแต่กรณีที่ทั้งสองฝ่ายยินดีให้เปิดเผย รวมทั้งให้ความเป็นธรรมต่อทั้งสองฝ่ายเท่าเทียมกัน กรณีที่ขยายเวลาออกไป ต้องมีเหตุผลที่ดีพอ





๘. กรณีที่มีการร้องเรียนหรือการรายงานเรื่องนี้ ให้ดำเนินการ ดังต่อไปนี้

๘.๑ ให้หัวหน้าหน่วยงานดำเนินการแต่งตั้งคณะกรรมการสอบข้อเท็จจริง จำนวนไม่เกิน ๕ คน ประกอบด้วย ประธานคณะทำงานที่มีตำแหน่งสูงกว่าคู่กรณี บุคคลจากหน่วยงานต้นสังกัดของคู่กรณี โดยมีตำแหน่งไม่ต่ำกว่าคู่กรณี โดยต้องมีบุคคลที่มีเพศเดียวกับผู้เสียหายไม่น้อยกว่าหนึ่งคน และให้มีบุคคลที่ผู้เสียหายไว้วางใจเข้าร่วมรับฟังในการสอบข้อเท็จจริงได้ เฉพาะกรณีมีการสอบปากคำผู้เสียหาย หรือ

๘.๒ ให้กลุ่มงานคุ้มครองจริยธรรมดำเนินการสอบข้อเท็จจริง ทั้งนี้ ให้รายงานผลต่อหัวหน้าหน่วยงาน และหากต้องมีการดำเนินการทางวินัย ขอให้คณะทำงานนำข้อมูลเสนอผู้บริหาร ประกอบการดำเนินการทางวินัย

๙. หน่วยงานต้องมีมาตรการคุ้มครองผู้ร้องเรียนและผู้เป็นพยาน เมื่อมีการร้องเรียนแล้ว ผู้ร้องเรียนและผู้เป็นพยานจะไม่ถูกดำเนินการใด ๆ ที่กระทบต่อหน้าที่การงานหรือการดำรงชีวิต หากจำเป็นต้องมีการดำเนินการใด ๆ ต้องได้รับความยินยอมจากผู้ร้องเรียนและผู้เป็นพยาน รวมถึงข้อร้องขอของผู้เสียหาย ผู้ร้องเรียน หรือผู้เป็นพยาน ควรได้รับการพิจารณาจากบุคคลหรือหน่วยงานที่รับผิดชอบตามความเหมาะสม และหน่วยงานต้องให้ความคุ้มครองผู้ร้องเรียนไม่ให้ถูกกลั่นแกล้ง

๑๐. หน่วยงานต้องมีมาตรการคุ้มครองผู้ถูกกล่าวหา โดยในระหว่างการร้องเรียน ยังไม่ถือว่าผู้ถูกกล่าวหามีความผิด ต้องให้ความเป็นธรรมและให้ได้รับการปฏิบัติเช่นเดียวกับบุคลากรอื่น และต้องมีการให้โอกาสผู้ถูกกล่าวหาในการชี้แจงแก้ข้อกล่าวหาอย่างเต็มที่ รวมทั้งสิทธิในการแสดงเอกสาร/พยานหลักฐานแก้ข้อกล่าวหา

๑๑. หน่วยงานต้องรายงานผลการดำเนินงานตามแนวปฏิบัติ เพื่อป้องกันและแก้ไขปัญหาการล่วงละเมิดหรือคุกคามทางเพศในการทำงานอย่างต่อเนื่อง สำหรับหน่วยงานภาครัฐ ให้รายงานต่อผู้บริหารด้านการส่งเสริมสร้างบทบาทหญิงชาย (Chief Gender Equality Officer: CGEO) และให้เจ้าหน้าที่ศูนย์ประสานงานด้านความเสมอภาคระหว่างหญิงชาย (Gender Focal Point: GFP) ติดตามการดำเนินงานตามมาตรการฯ สำหรับการรายงานผลการดำเนินงานให้รายงานไปยังศูนย์ประสานการป้องกันและแก้ไขปัญหาการล่วงละเมิดหรือคุกคามทางเพศในการทำงาน (ศปคพ.) กรมกิจการสตรีและสถาบันครอบครัว ภายในวันที่ ๓๑ ตุลาคม ของทุกปี

๑๒. ศูนย์ประสานการป้องกันและแก้ไขปัญหาการล่วงละเมิดหรือคุกคามทางเพศในการทำงาน (ศปคพ.) กรมกิจการสตรีและสถาบันครอบครัว ทำหน้าที่เป็นศูนย์กลางในการประสานหน่วยงานทั้งภาครัฐและเอกชน ในการดำเนินงานป้องกันและแก้ไขปัญหาการล่วงละเมิดหรือคุกคามทางเพศในการทำงาน และติดตามผลการดำเนินงานตามมาตรการฯ โดยรายงานต่อคณะกรรมการส่งเสริมความเท่าเทียมระหว่างเพศ (คณะกรรมการ สทพ.) อย่างน้อยปีละหนึ่งครั้ง



บทที่ ๓

แนวปฏิบัติเพื่อป้องกันและแก้ไขปัญหาการล่วงละเมิดหรือคุกคามทางเพศในการทำงานของกรมพัฒนาที่ดิน

แนวปฏิบัติเพื่อป้องกันและแก้ไขปัญหาการล่วงละเมิดหรือคุกคามทางเพศในการทำงาน จัดทำขึ้นตามมติคณะรัฐมนตรีครั้งแรก เมื่อวันที่ ๑๖ มิถุนายน ๒๕๕๘ โดยมีวัตถุประสงค์เพื่อให้บุคลากรในหน่วยงานทุกคนไม่ว่าอยู่ในสถานะใด ได้รับการปฏิบัติด้วยความเคารพในศักดิ์ศรี และปราศจากการถูกล่วงละเมิดหรือคุกคามทางเพศในการทำงาน ทุกคนต้องรับผิดชอบในการกระทำ และปฏิบัติตามแนวปฏิบัติ เพื่อป้องกันและไม่ให้เกิดปัญหาการล่วงละเมิดหรือคุกคามทางเพศในการทำงาน

๑. ความหมายของการล่วงละเมิดหรือคุกคามทางเพศ

การล่วงละเมิดทางเพศ หมายถึง พฤติกรรมการล่วงเกินที่สื่อไปในทางเพศ อันไม่พึงประสงค์และไม่พึงปรารถนา หรือพฤติกรรมที่แสดงอาการเกินสมควรต่อผู้อื่น โดยล่วงจารีตประเพณีหรือจรรยาบรรณมารยาท เพื่อให้บุคคลหนึ่งบุคคลใดได้รับการสัมผัสทางกายหรือได้รับการสื่อสารในเรื่องเกี่ยวกับเพศสัมพันธ์หรือความแตกต่างระหว่างเพศ รวมถึงพฤติกรรมอื่น ซึ่งเกี่ยวข้องกับเรื่องเพศที่ส่งผลกระทบต่อศักดิ์ศรีของบุคคลในการทำงาน ไม่ว่าจะแสดงออกทางกาย วาจา หรืออื่น ๆ โดยผู้กระทำมุ่งหมายที่จะเอาเปรียบ หากำไร สอนองคามารมณ์แห่งตน และผู้ถูกระทำ ไม่ยินยอมกระทำหรือจ่ายยอมกระทำ

การคุกคามทางเพศ หมายถึง การกระทำใด ๆ ที่แสดงอำนาจด้วยกิริยาหรือวาจา ให้ผู้อื่นหวาดกลัว หรือการแสดงอาการนั้นเป็นการเกินสมควรและล่วงจารีตประเพณีหรือจรรยาบรรณมารยาทด้วยการลวนลาม ดูหมิ่น หรือหมิ่นประมาทในทางเพศ ซึ่งมีผลทำให้เป็นข้อต่อรอง เพื่อแลกเปลี่ยนหรือมีผลกระทบต่อสถานภาพในการทำงาน หรือกระทบต่อสภาวะการทำงานของผู้ถูกระทำหรือกระทบต่อบรรยากาศในการทำงาน

การล่วงละเมิดหรือคุกคามทางเพศ หมายถึง การกระทำใด ๆ หรือพฤติกรรมที่สื่อไปในทางเพศที่เป็นการบังคับใช้อำนาจที่ไม่พึงปรารถนา ด้วยวาจา ข้อความ ท่าทาง แสดงด้วยเสียง รูปภาพ เอกสาร ข้อมูลทางอิเล็กทรอนิกส์ หรือสิ่งของลามกอนาจารเกี่ยวกับเพศ หรือจะทำอย่างอื่นในทำนองเดียวกัน โดยประการที่น่าจะทำให้ผู้อื่นได้รับความเดือดร้อนรำคาญ ได้รับความอับอาย หรือรู้สึกถูกละเมิดและให้หมายความรวมถึงการติดตามรังควานหรือการกระทำอื่นใดที่ก่อให้เกิดบรรยากาศไม่ปลอดภัยทางเพศ



การล่วงละเมิดหรือคุกคามทางเพศในการทำงาน หมายถึง การกระทำที่เกิดขึ้นระหว่างนายจ้างกับลูกจ้าง ผู้บังคับบัญชากับผู้ใต้บังคับบัญชา เพื่อนร่วมงานกระทำต่อเพื่อนร่วมงานด้วยกัน ครูกับนักเรียน รวมถึงเจ้าหน้าที่ของหน่วยงานกับผู้ดำเนินงานร่วมกับหน่วยงาน เช่น นักศึกษาฝึกงาน ผู้รับจ้าง หรือผู้รับบริการ เป็นต้น โดยอาจมีการสร้างเงื่อนไขที่มีผลต่อการจ้างงาน การสรรหา หรือการแต่งตั้ง หรือผลกระทบอื่นใดต่อผู้เสียหายทั้งในหน่วยงานของรัฐและเอกชน รวมถึงสถาบันการศึกษา การล่วงละเมิดหรือคุกคามทางเพศในการทำงาน สามารถเกิดขึ้นได้ ในสำนักงาน สถานที่จัดงานของบริษัท สถานที่ที่ได้รับมอบหมายให้ไปทำงาน สถานที่ประชุมและฝึกอบรม รวมถึงระหว่างการปฏิบัติงาน เช่น ระหว่างการเดินทางไปปฏิบัติงาน ระหว่างการใช้โทรศัพท์ประสานงาน หรือระหว่างการใช้สื่ออิเล็กทรอนิกส์ในการสื่อสาร เป็นต้น

ก. ด้านสถานที่และสภาพแวดล้อม หมายถึง สถานที่และสภาพแวดล้อมทั้งภายในและภายนอกองค์กร เช่น บริเวณสถานที่โดยรอบองค์กร ลักษณะหรือตัวอาคารที่ผู้ปฏิบัติงานทำงานอยู่ ห้องทำงาน แสงสว่าง ระบบรักษาความปลอดภัย เป็นต้น รวมถึงบรรยากาศภายในสถานที่ทำงานที่ไม่เป็นมิตร ก่อให้เกิดความอึดอัดไม่สบายใจโดยมีพื้นฐานเกี่ยวกับเรื่องเพศ เช่น การกำหนดบทบาทและการแสดงออกของเพศชายต่อเพศหญิง การตีตบหน้าผู้หญิงในสภาพโป๊เปลือยไว้ในสถานที่ทำงาน ฯลฯ ซึ่งอาจส่งผลหรือนำไปสู่การเกิดการล่วงละเมิดหรือคุกคามทางเพศในการทำงาน

ข. ด้านตัวบุคคล หมายถึง ลักษณะภายนอกของผู้ถูกการล่วงละเมิดหรือคุกคามทางเพศในการทำงาน เช่น รูปร่างหน้าตา การแต่งกาย เป็นต้น รวมไปถึงผู้กระทำ และเพื่อนร่วมงาน ผู้ที่รับรู้ปัญหาหรือเหตุการณ์การล่วงละเมิดหรือคุกคามทางเพศในการทำงานแล้วไม่เปิดเผย

ค. ด้านผลกระทบ หมายถึง ผลกระทบที่เกิดจากการล่วงละเมิดหรือคุกคามทางเพศในการทำงาน ซึ่งส่งผลกระทบต่อผู้ถูกกระทำหรือเหยื่อ ผลกระทบต่อความมั่นคงในหน้าที่การงาน และผลกระทบต่อองค์กร

ง. ด้านแนวทางหรือมาตรการในการป้องกันและแก้ไขการล่วงละเมิดหรือคุกคามทางเพศในการทำงาน หมายถึง วิธีการป้องกันและแก้ไขพฤติกรรมที่ไม่พึงประสงค์หรือการปฏิบัติต่อบุคคลอื่นในด้านเพศ อันเป็นการดูหมิ่นเหยียดหยามและความประพฤติที่ไม่เหมาะสมอันจะนำไปสู่ปัญหาการล่วงละเมิดหรือคุกคามทางเพศในการทำงาน ไม่ว่าจะเป็ชายหรือหญิงด้วยกัน การนำเสนอการอบรมทางศีลธรรมจริยธรรม การออกกฎเกณฑ์หรือมาตรการที่เกี่ยวข้อง เป็นต้น รวมไปถึงหากถูกล่วงละเมิดหรือคุกคามทางเพศในการทำงานแล้ว หลังจากนั้นผู้ถูกกระทำมีวิธีการแก้ไขปัญหาอย่างไร



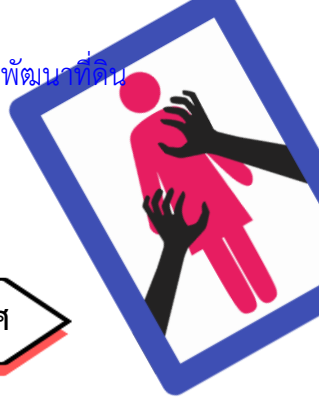

๒. พฤติกรรมที่พึงปฏิบัติเพื่อป้องกันปัญหาการล่วงละเมิดหรือคุกคามทางเพศ

๒.๑ ระดับบุคคล

๒.๑.๑ บุคลากรควรให้เกียรติเพื่อนร่วมงาน ผู้บังคับบัญชาและผู้ใต้บังคับบัญชา

๒.๑.๒ บุคลากรควรลดความเสี่ยงจากปัญหาการล่วงละเมิดหรือคุกคามทางเพศ เช่น แต่งกายให้เหมาะสม หลีกเลี่ยงการอยู่ในที่ลับตาหรือทำงานสองต่อสองกับผู้บังคับบัญชา เพื่อนร่วมงาน หรือควรมีผู้ที่ไว้วางใจอยู่ด้วยในกรณีที่ผู้บังคับบัญชาเรียกเข้าพบหรือได้รับมอบหมายงานนอกเวลาทำงาน เป็นต้น

๒.๑.๓ บุคลากรควรช่วยสอดส่องและรายงานพฤติกรรมว่าการละเมิดหรือคุกคามทางเพศที่เกิดขึ้นในหน่วยงานต่อบุคคลหรือหน่วยงานที่เกี่ยวข้อง รวมทั้งไม่ควรเพิกเฉยหากมีปัญหาดังกล่าวเกิดขึ้นกับเพื่อนร่วมงาน และควรให้คำปรึกษารวมทั้งให้ความช่วยเหลือแก่เพื่อนร่วมงานด้วย

๒.๑.๔ ผู้บังคับบัญชาทุกระดับควรทำตัวเป็นแบบอย่างที่ดี และมีหน้าที่โดยตรงในการป้องกันปัญหาการล่วงละเมิดหรือคุกคามทางเพศในการทำงาน

๒.๑.๕ ในกรณีของผู้บังคับบัญชาเรียกผู้ใต้บังคับบัญชาปฏิบัติงานในห้อง โดยเฉพาะนอกเวลาทำงาน หรือปฏิบัติงานต่างจังหวัด/ต่างประเทศ สองต่อสอง ให้แจ้งผู้บังคับบัญชา ระดับต้นหรือเพื่อนร่วมงานทราบก่อนทุกครั้ง

๒.๑.๖ บุคลากรควรมีจิตสำนึกรักศักดิ์ศรี ภาคภูมิใจในผลการทำงานของตนเอง เห็นคุณค่าการทำงานของตนเองมากกว่าที่จะก้าวหน้าโดยวิธีอื่น

๒.๑.๗ สร้างทัศนคติให้บุคลากร ไม่ทน ไม่ยอมรับ และไม่เพิกเฉย ต่อพฤติกรรม การล่วงละเมิดหรือคุกคามทางเพศ

๒.๑.๘ เพื่อนร่วมงานที่รับทราบปัญหาต้องไม่เพิกเฉย และต้องรักษาความลับ รวมทั้งหาแนวทางการช่วยเหลือที่เหมาะสม

๒.๒ ระดับองค์กร

๒.๒.๑ จัดทำแนวปฏิบัติเพื่อป้องกันและแก้ไขปัญหาการล่วงละเมิดหรือคุกคามทางเพศในการทำงาน ที่ครอบคลุมบุคลากรทุกคนในที่ทำงาน รวมทั้งผู้ที่ดำเนินงานที่เกี่ยวข้องกับหน่วยงาน เช่น นักศึกษา นักศึกษาฝึกงาน เป็นต้น โดยให้บุคลากรได้มีส่วนร่วมเพื่อให้เกิดการเรียนรู้และยอมรับ รวมทั้งต้องประชาสัมพันธ์เพื่อสร้างความตระหนักแก่บุคลากรทุกคนในหน่วยงานได้รับทราบและถือปฏิบัติ

๒.๒.๒ ประชาสัมพันธ์เพื่อสร้างความตระหนักแก่บุคลากรทุกคนให้ได้ รับทราบและถือปฏิบัติอย่างเคร่งครัด ตลอดจนจนประชาสัมพันธ์ช่องทางขอรับความช่วยเหลือหรือร้องเรียน กรณีเกิดการล่วงละเมิดหรือคุกคามทางเพศในการทำงาน

๒.๒.๓ เสริมสร้างความรู้ ความเข้าใจ เกี่ยวกับพฤติกรรม การล่วงละเมิดหรือคุกคามทางเพศในการทำงาน และแนวทางการแก้ไขในกรณีที่มีปัญหาเกิดขึ้น



๒.๒.๔ จัดสภาพแวดล้อมที่ดีที่สามารถป้องกันปัญหาการล่งละเมิดหรือคุกคามทางเพศในการทำงาน เช่น กล้องวงจรปิด แสงไฟหรือแสงสว่างเพียงพอ เปิดผย โลง มองเห็นได้ชัดเจน เป็นต้น

๒.๒.๕ จัดให้มีช่องทางและกำหนดหน่วยงานรับผิดชอบในการรับเรื่องร้องเรียนกรณีการล่งละเมิดหรือคุกคามทางเพศในหน่วยงาน ที่ทำให้ผู้ร้องเรียนมีความมั่นใจได้ว่าได้ดำเนินการได้อย่างเหมาะสม

๓. ลักษณะการกระทำอันเป็นการล่งละเมิดหรือคุกคามทางเพศ

การล่งละเมิดหรือคุกคามทางเพศเป็นเรื่องที่มีขอบเขตกว้างขวาง ซึ่งไม่สามารถระบุพฤติกรรมได้อย่างครอบคลุมทั้งหมด อย่างไรก็ตามให้ตระหนักว่าการกระทำเกี่ยวกับเรื่องเพศซึ่งผู้ถูกระทำไม่ต้องการและมีความรู้สึกเดือดร้อนรำคาญ อึดอัด อับอาย ถูกดูถูกเหยียดหยามถือว่าเข้าข่ายการล่งละเมิดหรือคุกคามทางเพศ โดยลักษณะของการล่งละเมิดหรือคุกคามทางเพศอาจสามารถสรุปได้ ดังนี้

๓.๑ การล่งละเมิดหรือคุกคามทางเพศอาจมีลักษณะแตกต่างกันออกไปซึ่งตัวอย่างของการปฏิบัติที่ไม่เหมาะสมมีดังนี้

๓.๑.๑ จับเนื้อต้องตัว จับก้น หน้าอก รวมทั้งส่วนอื่น ๆ ของร่างกาย โดยที่ไม่ได้รับการเชื้อเชิญหรือยินยอมอย่างเต็มใจของอีกฝ่ายหนึ่ง

๓.๑.๒ พูดจาชวนลามเรื่องเช็กส์ทำให้เกิดความกระอักกระอ่วนใจ เช่น พูดหยอกล้อเรื่องหน้าอกของผู้หญิง เรื่องอวัยวะเพศของผู้ชาย

๓.๑.๓ บังคับหรือชักชวนให้ไปออกเดทหรือนอนด้วย

๓.๑.๔ จ้องมองเรื่อในร่างกายด้วยสายตาที่สื่อกำหนด

๓.๑.๕ พูดจาหรือทำกิริยาถูกดูถูกเหยียดหยาม กีดกัน และรังเกียจบุคคลที่มีความหลากหลายทางเพศ

๓.๒ การล่งละเมิดหรือคุกคามทางเพศที่เข้าข่ายจะได้รับการพิจารณาว่าเป็นการล่งละเมิดคุกคามทางเพศในการทำงานมีดังนี้

๓.๒.๑ การวิจารณ์ด้วยคำพูดลามกอนาจารหรือหยาบคาย การใช้ความก้าวร้าว รวมถึงการข่มขู่ทั้งกายและวาจาอย่างเปิดเผยในลักษณะการล่งละเมิดหรือคุกคามทางเพศ

๓.๒.๒ การกีดกันและขับไล่ออกจากกลุ่มและปฏิเสธที่จะมอบหมายงานหากไม่ดำเนินการตามข้อเสนอในทางซู้สาว

๓.๒.๓ การขู่บังคับในทางซู้สาวโดยอาศัยอำนาจหน้าที่ที่เหนือกว่าในการให้คุณให้โทษ

๓.๒.๔ การมีพฤติกรรมรบเร้า ร้องขอหรือกระทำการอื่น ๆ โดยวาจาหรือการกระทำทางกาย เกี่ยวกับพฤติกรรมทางเพศซึ่งส่งผลโดยตรงต่อการปฏิบัติงานหรือการข่มขู่และสร้างสภาพกดดันในการทำงาน



๓.๒.๕ การล่วงละเมิดหรือคุกคามทางเพศเป็นพฤติกรรมฝ่ายเดียว ในลักษณะการสัมผัสร่างกายโดยไม่ได้รับความยินยอมพร้อมใจ การจ้อง หรือชำเลืองมอง การเล่าเรื่อง ขบขันที่ไม่เหมาะสม แสดงรูปภาพที่ไม่เหมาะสม ปรบเร้าให้ออกไปเที่ยวหรือมีสัมพันธ์ทางเพศ การตั้งคำถามที่ไม่เหมาะสมเกี่ยวกับเรื่องส่วนตัว ประพฤติตนสนิทสนมเกินความจำเป็น การสับประมาททางเพศโดยการส่งอีเมล หรือ ข้อความอิเล็กทรอนิกส์ ทั้งนี้ ไม่รวมถึงการมีเพศสัมพันธ์หรือการแสดงออกถึงความรักที่เกิดจากความยินยอมพร้อมใจ

จากลักษณะของการล่วงละเมิดหรือคุกคามทางเพศข้างต้นทำให้สามารถแบ่งรูปแบบการคุกคามทางเพศออกได้ ดังนี้

ตารางที่ ๓.๑ ตารางแสดงประเภทของการคุกคามทางเพศและรูปแบบของการกระทำ

ลำดับที่	ประเภทของการคุกคามทางเพศ	รูปแบบการกระทำ
๑	 <p>กระทำการด้วยการสัมผัสทางกาย ที่มีลักษณะส่อไปในทางเพศ เช่น การจูบ การโอบกอด การจับอวัยวะส่วนใดส่วนหนึ่ง เป็นต้น</p>	<ul style="list-style-type: none"> ➢ การสัมผัสร่างกายของผู้อื่น การลูบคลำ การถูไถร่างกายผู้อื่นอย่างมีนัยทางเพศ การฉวยโอกาสกอดรัด จูบ การหยอกล้อ โดยแตะเนื้อต้องตัว และการสัมผัสทางกายอื่นใดที่ไม่พึงประสงค์ การดึงคนมานั่งตัก เป็นต้น ➢ การตามตื้อโดยที่อีกฝ่ายหนึ่งไม่เล่นด้วยการตั้งใจใกล้ชิดเกินไป การต้อนเข้ามุมหรือขวางทางเดิน การหยักคิ้วหลีวตา การผิวปาก แบบเชิญชวน การส่งจูบ การเลียริมฝีปาก การทำท่าน้ำลายหก การแสดงพฤติกรรมที่ส่อไปในทางเพศโดยใช้มือหรือการเคลื่อนไหวร่างกาย เป็นต้น
๒	 <p>กระทำการด้วยวาจาที่ส่อไปในทางเพศ เช่น วิพากษ์วิจารณ์ร่างกาย พุดหยอกล้อ พุดหยาบคาย เป็นต้น</p>	<ul style="list-style-type: none"> ➢ การวิพากษ์วิจารณ์รูปร่าง ทรวดทรง และการแต่งกายที่ส่อไปในทางเพศ ➢ การชักชวนให้กระทำการใด ๆ ในที่ลับตา ซึ่งผู้ถูกกระทำไม่พึงประสงค์และไม่ต้องการการพุดเรื่องตลกเกี่ยวกับเพศ ➢ การเกี่ยวพาราสี พุดจาแทะโลม การพุดจาลามก การโทรศัพท์ลามก การเรียกผู้หญิงด้วยคำที่ส่อไปในทางเพศ จับกลุ่มวิจารณ์พฤติกรรมทางเพศของบุคคลในที่ทำงาน

ลำดับที่	ประเภทของการคุกคามทางเพศ	รูปแบบการกระทำ
		<ul style="list-style-type: none"> ➢ การสนทนา เรื่องเพศหรือเพศสัมพันธ์ การแสดงความคิดเห็นต่อรสนิยมทางเพศ และการพูดที่สื่อไปในทางเพศ การถามเกี่ยวกับประสบการณ์ความชื่นชอบในเรื่องเพศ การสร้างเรื่องโกหก หรือการแพร่ข่าวลือเกี่ยวกับชีวิตทางเพศของผู้อื่น
๓	<p>กระทำการด้วยอาภักปิริยาที่สื่อไปในทางเพศ เช่น การใช้สายตาลวนลาม การทำสัญญาณ หรือสัญลักษณ์ใด ๆ เป็นต้น</p>	<ul style="list-style-type: none"> ➢ การจ้องมองร่างกายที่สื่อไปในทางเพศ มองซ่อนใต้กระโปรง มองหน้าอกหรือจ้องลงไปที่คอเสื้อ จนทำให้ผู้ถูกมองรู้สึกอึดอัด อับอาย หรือไม่สบายใจ หรือผู้อื่นที่อยู่บริเวณดังกล่าว มีความรู้สึกเช่นเดียวกัน เป็นต้น
๔	<p>การแสดงหรือสื่อสารด้วยวิธีการใด ๆ ที่สื่อไปในทางเพศ เช่น แสดงรูปลามกอนาจาร ส่งจดหมาย ข้อความ หรือการสื่อสารรูปแบบอื่น เป็นต้น</p> 	<ul style="list-style-type: none"> ➢ การแสดงรูปภาพ วัตถุ และข้อความที่เกี่ยวข้องกับเพศ รวมทั้งการเปิดภาพโป๊ในที่ทำงานและในคอมพิวเตอร์ของตน ➢ การแสดงออกที่เกี่ยวกับเพศ เช่น การโชว์ปฏิทินโป๊ การเขียนหรือวาดภาพทางเพศในที่สาธารณะ การใช้สัญลักษณ์ ที่แสดงถึงอวัยวะเพศ หรือการร่วมเพศ การสื่อข้อความ รูปภาพ สัญลักษณ์ ที่แสดงถึงเรื่องเพศทางอินเทอร์เน็ต เช่น เพชบุ๊ก ไลน์ ฯลฯ เป็นต้น
๕	<p>การแสดงพฤติกรรมอื่นใดที่สื่อไปในทางเพศ ซึ่งผู้ถูกกระทำไม่พึงประสงค์หรือเดือดร้อนรำคาญ</p> 	<ul style="list-style-type: none"> ➢ การให้สัญญาที่จะให้ผลประโยชน์ เช่น ตำแหน่งหน้าที่การงาน ผลการเรียนทุนการศึกษาดูงาน การเลื่อนเงินเดือนหรือตำแหน่ง การต่อสัญญาการทำงาน หากผู้ถูกล่วงละเมิดหรือถูกคุกคามยอมมีเพศสัมพันธ์ เช่น ขอให้ไปค้างคืนด้วย ขอให้มึนเพศสัมพันธ์ด้วย หรือขอให้ทำอย่างอื่นที่เกี่ยวข้องกับเรื่องเพศ เป็นต้น ➢ การข่มขู่ให้เกิดผลในทางลบต่อการจ้างงาน การศึกษา การข่มขู่ว่าจะทำร้าย การบังคับให้มีการสัมผัสทางเพศ หรือการพยายามกระทำชำเรา หรือกระทำชำเรา



ข้อสังเกต : การล่วงละเมิดหรือคุกคามทางเพศในการทำงานนั้นไม่ได้หมายถึงการกระทำที่เกิดขึ้นเฉพาะในที่ทำงานเท่านั้น แต่หมายรวมถึงสถานที่ทำงานประจำ สถานที่ที่ไปประชุมหรือปฏิบัติงานนอกสถานที่ เป็นต้น โดยการล่วงละเมิดหรือคุกคามทางเพศเกิดขึ้นได้ในสถานการณ์ต่าง ๆ กัน ซึ่งรวมถึงกรณีที่ผู้ถูกระทำและผู้กระทำ เป็นได้ทั้งผู้หญิงและผู้ชาย และไม่จำเป็นว่าจะต้องเป็นการกระทำต่อเพศตรงข้าม อาจเป็นได้ทั้งผู้ชายกระทำต่อผู้หญิง ผู้หญิงกระทำต่อผู้ชาย หรือแม้แต่ผู้ชายกระทำต่อผู้ชาย และผู้หญิงกระทำต่อผู้หญิง หรือผู้กระทำ อาจเป็นหัวหน้า เพื่อนร่วมงาน หรือคนที่เกี่ยวข้องกับที่ทำงาน นอกจากนี้ การล่วงละเมิดหรือคุกคามทางเพศที่เกิดขึ้นจะต้องเป็นการกระทำอันไม่เป็นที่พึงปรารถนาของผู้ถูกระทำ หากว่าผู้ถูกระทำ มีความพึงพอใจหรือยินยอมต่อการกระทำอันเป็นการคุกคามของผู้กระทำนั้นก็ไม่เข้าข่ายการกระทำอันเป็นการล่วงละเมิดหรือคุกคามทางเพศ

อย่างไรก็ตาม จะเป็นการล่วงละเมิดหรือคุกคามทางเพศจะต้องพิจารณาเป็นกรณี ๆ ไป การกระทำอย่างเดียวกันโดยบุคคลหนึ่งอาจเข้าองค์ประกอบเป็นการล่วงละเมิดหรือคุกคามทางเพศได้ แต่หากกระทำโดยอีกบุคคลหนึ่งอาจไม่ใช่การล่วงละเมิดหรือคุกคามทางเพศก็ได้ ซึ่งบางครั้งอาจเป็นการยากที่จะพิจารณาว่าการกระทำใดจะเป็นการล่วงละเมิดหรือคุกคามทางเพศหรือการหยอกล้อ ทักทายหรือการจับต้องในฐานะเพื่อนร่วมงาน หรือพี่น้องในที่ทำงาน โดยไม่มีเรื่องเพศเข้ามาเกี่ยวข้อง การวินิจฉัยถึงต้องดูเจตนา ของผู้กระทำเป็นสำคัญ ซึ่งคำว่าเจตนา หมายถึง การกระทำที่ผู้กระทำ รู้สำนึกในการที่กระทำ และขณะเดียวกันผู้กระทำประสงค์ต่อผลหรือยอมเล็งเห็นผลของการกระทำนั้น ตามหลักที่ว่า กรรมเป็นเครื่องชี้เจตนา เมื่อเป็นการยากที่ลากเส้นคั่นระหว่างการหยอกล้อฉันทเพื่อนร่วมงาน หรือการคุกคามทางเพศ จึงต้องมีการตีความลักษณะของกรรมหรือการกระทำ ในแต่ละเรื่อง แต่ครั้งที่เกิดขึ้นเพื่อให้รู้ว่า เจตนาของผู้กระทำในการพิจารณากรรม หรือการกระทำนั้น ควรจะต้องมีบุคคลหรือกลุ่มบุคคลเป็นผู้พิจารณา โดยปกติในการพิจารณาว่ามีการล้ำเส้นเข้าข่าย เป็นการล่วงละเมิดหรือคุกคามทางเพศหรือไม่นั้น มีข้อสังเกตว่าการใช้วิจารณญาณของผู้พิจารณา ในแต่ละเรื่องไม่ควรจะต้องตั้งข้อสันนิษฐานไว้ก่อนว่า มีการสมยอมกันหรือผู้เสียหาย sensitive เกินไป หรือพิจารณาพฤติกรรมทั่วไปของผู้กระทำครั้งก่อน ๆ มาประกอบการพิจารณา แต่ควรทำในลักษณะเฉพาะเรื่อง หรือ case by case basis จริง ๆ

การพิจารณาว่าเป็นการล่วงละเมิดหรือคุกคามทางเพศหรือไม่นั้น อาจพิจารณา ปฏิสัมพันธ์ระหว่างผู้กระทำและผู้ถูกระทำ โดยอาศัยข้อมูลต่าง ๆ ตามตัวอย่างเหล่านี้ประกอบ



ตารางที่ ๓.๒ ตารางแสดงข้อพิจารณาปฏิสัมพันธ์ระหว่างผู้กระทำและผู้ถูกระทำอันอาจเป็นการล่วงละเมิดหรือคุกคามทางเพศ

ลำดับที่	ข้อมูล	รายละเอียด
๑	วัฒนธรรมไทย 	<ul style="list-style-type: none"> ➢ โดยประเพณีปฏิบัติแล้วธรรมเนียมไทยถือว่าหากไม่ใช่ญาติสนิท เช่น พ่อ แม่ พี่ น้อง ลุง ป้า น้า อา หลาน แล้ว การถูกเนื้อต้องตัวนั้น ไม่พึงปฏิบัติอย่างยิ่ง การพูดคุยกัน การเข้าเฝ้ากันในที่ทำงาน หากมีการถูกเนื้อต้องตัวกันแล้ว อาจถูกเพ่งเล็งว่ามีลักษณะทางเพศได้ ➢ ในส่วนการเจรจาหยอกล้อด้วยวาจา นั้น โดยวัฒนธรรมไทยแล้ว การใช้คำลามกหรือคำหยาบนั้นไม่เป็นที่ยอมรับอยู่แล้ว แต่ในบางกรณี ในหมู่ผู้ชายด้วยกัน หากจะมี dirty joke ก็ควรพิจารณาว่ามีผู้หญิง อยู่ในบริเวณนั้นด้วยหรือไม่ เพราะการพูดจาอาจกระทบฝ่ายหญิง จนเป็นเรื่องการคุกคามทางเพศได้
๒	สถานะระหว่างผู้กระทำและผู้ถูกระทำ 	<ul style="list-style-type: none"> ➢ ปฏิสัมพันธ์ระหว่างผู้บังคับบัญชากับผู้ใต้บังคับบัญชา กลับระหว่างเพื่อนร่วมงานย่อมแตกต่างกัน การแสดงออกของผู้บังคับบัญชาที่เป็น การเอาใจใส่ผู้ใต้บังคับบัญชาต่างประเทศอย่างออกหน้าออกตาเกินเลยกว่าผู้ใต้บังคับบัญชาคนอื่น ๆ และมีท่าทางพอใจผู้ใต้บังคับบัญชาในรูปร่างหน้าตาเป็นพิเศษ เช่น มีการชมตลอดเวลาว่าเป็นคนสวย ก็อาจเป็น เครื่องชี้แนะได้ว่าการกระทำใด ๆ ต่อบุคคลนั้นมีในทางเพศแฝงอยู่ได้ ➢ ในระหว่างเพื่อนร่วมงาน หรือระหว่างผู้ใต้บังคับบัญชากับผู้บังคับบัญชา อาจเป็นไปได้ที่ฝ่ายหนึ่งพอใจอีกฝ่ายหนึ่งและชวนออกไปรับประทานอาหารหรือไปเที่ยวกันตามลำพัง แต่หากอีกฝ่ายหนึ่งไม่ตอบสนอง ข้อเสนอแล้ว ฝ่ายแรกยังคงชวนแล้วชวนอีกจนเป็นที่รำคาญแก่อีกฝ่าย ก็อาจเป็นการคุกคามทางเพศได้
๓	วาจาที่ใช้ในการให้ความเห็นเกี่ยวกับเสื้อผ้าหรือสรีระร่างกาย 	<ul style="list-style-type: none"> ➢ การใช้วาจาก็เป็นสื่ออย่างหนึ่งซึ่งบอกได้ว่าผู้กล่าวมีนัยทางเพศหรือไม่ เช่น ถ้าจะชมว่าวันนี้คุณแต่งตัวสวย แต่กลับพูดว่าชุดนี้เซ็กซี่มาก เหมาะสมกับรูปร่างของคุณ ก็อาจทำให้อีกฝ่ายรู้สึกว่าเป็นการคุกคามทางเพศแล้ว

ดังนั้น การพิจารณาปฏิสัมพันธ์ระหว่างผู้กระทำและผู้ถูกระทำนั้น หากมองถึงวัฒนธรรมประเพณีของไทยแล้ว จะเห็นได้ว่าสังคมไทยยังให้ความสำคัญในเรื่องการประพฤติปฏิบัติตนที่เหมาะสมระหว่างเพศ โดยเพศชายต้องให้เกียรติเพศหญิง ไม่สัมผัสร่างกายของฝ่ายหญิง โดยที่ฝ่ายหญิงนั้นไม่เต็มใจ และฝ่ายหญิงเองก็ต้องวางตนให้เหมาะสม ไม่ประพฤติปฏิบัติตนที่สื่อให้เห็นว่าเป็นการเกินสมควรหรือเกินงาม การพูดคุยหยอกล้อหรือล้อเล่นกันก็ต้องมีขอบเขต หรือแม้แต่การใช้คำพูดหยาบคาย ก็เป็นสิ่งที่สังคมไทยบางส่วนยังไม่ยอมรับ ฉะนั้นจึงต้องพิจารณาว่าการหยอกล้อ ล้อเล่น หรือการประพฤติปฏิบัตินั้น เข้าข่ายเป็นการคุกคามทางเพศหรือไม่ จึงต้องพิจารณาจากสังคมของผู้กระทำและผู้ถูกระทำด้วย เพราะบางครั้งแต่ละสังคมก็มีการยอมรับที่แตกต่างกันออกไป

๔. สิ่งที่ควรกระทำเมื่อถูกล่วงละเมิดหรือคุกคามทางเพศ

- ๔.๑ แสดงออกทันทีว่าไม่พอใจในการกระทำของผู้กระทำ และถอยห่างจากการล่วงละเมิดหรือคุกคามทางเพศนั้น
- ๔.๒ ส่งเสียงร้องเพื่อให้ผู้กระทำหยุดการกระทำ และเรียกผู้อื่นช่วย
- ๔.๓ บันทึกเหตุการณ์ที่เกิดขึ้นด้วยการบันทึกเสียง บันทึกภาพหรือถ่ายภาพ หรือถ่าย video clip (หากทำได้)
- ๔.๔ บันทึกเหตุการณ์ที่เกี่ยวข้องเป็นลายลักษณ์อักษรทันทีที่เหตุการณ์เกิดขึ้น โดยจดบันทึก วัน เวลา และสถานที่เกิดเหตุ คำบรรยายเหตุการณ์ที่เกิดขึ้น ชื่อของพยานและ/หรือบุคคลที่สาม ซึ่งถูกกล่าวถึง หรืออยู่ในเหตุการณ์
- ๔.๕ แจ้งปัญหาที่เกิดขึ้นให้บุคคลที่ไว้วางใจทราบทันที
- ๔.๖ ทหารหรือเหตุการณ์ที่เกิดขึ้นกับเพื่อนร่วมงานหรือเพื่อน และแจ้งปัญหาที่เกิดขึ้นกับผู้บังคับบัญชา บุคคลหรือหน่วยงานที่รับผิดชอบด้วยตนเอง โดยอาจให้เพื่อนร่วมงานเป็นที่ปรึกษาหรือร่วมไปเป็นเพื่อนก็ได้
- ๔.๗ กรณีผู้ถูกระทำอายุ/กลัว อาจให้เพื่อนมาแจ้งแทน แต่ต้องได้รับความยินยอมจากผู้ถูกระทำ

๕. หลักการพื้นฐานในการให้ความช่วยเหลือผู้ที่ถูกล่วงละเมิดหรือคุกคามทางเพศ

การช่วยเหลือผู้ถูกล่วงละเมิดหรือคุกคามทางเพศ ควรดำเนินการตามหลักการพื้นฐาน ดังนี้

- ๕.๑ การรับฟังผู้ถูกล่วงละเมิดหรือคุกคามทางเพศอย่างตั้งใจ ด้วยความเห็นใจ และไม่ตัดสินถูกผิด เพื่อให้ผู้ถูกล่วงละเมิดหรือคุกคามทางเพศมีโอกาสที่จะพูดในสิ่งที่ตนต้องการกับบุคคลที่ต้องการให้ความช่วยเหลือ ในที่ปลอดภัยและเป็นส่วนตัว การรับฟังเป็นส่วนสำคัญที่สุดที่จะเยียวยาทางด้านอารมณ์



๕.๒ การสอบถามเกี่ยวกับความจำเป็นและความกังวล เป็นการประเมินและตอบสนองต่อความจำเป็นและความกังวลด้านต่าง ๆ ของผู้ถูกล่วงละเมิดหรือคุกคามทางเพศ ทั้งทางอารมณ์ ทางกาย ทางสังคมและการปฏิบัติตามหน้าที่ เพื่อที่จะรับรู้ว่าจะอะไรที่สำคัญที่สุดสำหรับผู้ถูกล่วงละเมิดหรือคุกคามทางเพศ และเคารพต่อความต้องการและตอบสนองต่อความจำเป็นที่ผู้ถูกล่วงละเมิดหรือคุกคามทางเพศต้องการ รับฟังและให้ความสนใจต่อสิ่งที่ผู้ถูกล่วงละเมิดหรือคุกคามทางเพศพูดเกี่ยวกับความจำเป็นและความกังวล ซึ่งต้องแยกความจำเป็นและความกังวลเป็นด้านต่าง ๆ ได้แก่ ความจำเป็นทางกาย ความจำเป็นทางอารมณ์ หรือความจำเป็นทางเศรษฐกิจ ความกังวลด้านความปลอดภัย หรือความช่วยเหลือทางสังคมที่ผู้ถูกล่วงละเมิดหรือคุกคามทางเพศจำเป็นต้องได้รับ

๕.๓ การทำให้ผู้ถูกล่วงละเมิดหรือคุกคามทางเพศเห็นว่าตนเองมีคุณค่า เป็นการแสดงออกถึงความเข้าใจและเชื่อในสิ่งที่ผู้ถูกล่วงละเมิดหรือคุกคามทางเพศกล่าว และให้ความมั่นใจว่า ผู้ถูกล่วงละเมิดหรือคุกคามทางเพศจะไม่ถูกต่อว่า เพื่อให้ผู้ถูกล่วงละเมิดหรือคุกคามทางเพศทราบว่าความรู้สึกของตนเป็นสิ่งปกติ และสามารถพูดถึงความรู้สึกของตนได้อย่างปลอดภัย รวมถึงมีสิทธิที่จะอยู่โดยปราศจากความรุนแรงและความกลัว ทั้งนี้ การให้คุณค่ากับประสบการณ์ของคนอื่น เป็นการให้บุคคลนั้นรับรู้ถึงการรับฟังอย่างตั้งใจ และเข้าใจถึงสิ่งที่บุคคลดังกล่าวพูด ตลอดจนเชื่อโดยที่ไม่ตัดสินหรือมีเงื่อนไขในการรับฟัง

๕.๔ การส่งเสริมให้เกิดความปลอดภัย เป็นการพูดคุยกับผู้ถูกล่วงละเมิดหรือคุกคามทางเพศ ถึงแผนการณ์ที่จะปกป้องผู้ถูกล่วงละเมิดหรือคุกคามทางเพศจากภัยคุกคาม หากเกิดความรุนแรงขึ้นอีก เพื่อช่วยผู้ถูกล่วงละเมิดหรือคุกคามทางเพศ ประเมินสถานการณ์และวางแผนถึงความปลอดภัยของตนเองในอนาคต

ผู้ถูกล่วงละเมิดหรือคุกคามทางเพศหลายคน มีความกลัวเรื่องความปลอดภัยของตนเอง แต่บางคนอาจจะไม่ได้คิดถึงประเด็นนี้ แต่ยังไม่ทราบว่ามีโอกาสที่จะเกิดความรุนแรงขึ้นอีกครั้ง ควรอธิบายให้ผู้ถูกล่วงละเมิดหรือคุกคามทางเพศทราบว่าความรุนแรงจากคนใกล้ชิดจะไม่หยุดได้ด้วยตนเอง แต่มีแนวโน้มว่าจะมีความรุนแรงเพิ่มขึ้นและจะเกิดบ่อยครั้งขึ้น

ทั้งนี้ การประเมินและการวางแผนเรื่องความปลอดภัยเป็นกระบวนการที่ไม่อาจจะเกิดขึ้นจากการพูดคุยในครั้งเดียว ควรมีการประเมินและการวางแผนเรื่องความปลอดภัยดังนี้

๕.๔.๑ ประเมินความปลอดภัยหลังจากการได้รับความรุนแรงทางเพศ โดยผู้ถูกกระทำรุนแรงทางเพศมักจะรู้จักผู้ที่กระทำ

๕.๔.๒ ประเมินความเสี่ยงเฉพาะหน้าของความรุนแรงจากคนใกล้ชิด

๕.๕ การช่วยเหลือ เป็นการสนับสนุนผู้ถูกล่วงละเมิดหรือคุกคามทางเพศ โดยให้เข้าถึงข้อมูล บริการและการช่วยเหลือทางสังคม เพื่อให้ผู้ถูกล่วงละเมิดหรือคุกคามทางเพศสามารถเข้าถึงแหล่งช่วยเหลือด้านสุขภาพ ความปลอดภัยและการช่วยเหลือทางสังคม ทั้งนี้สามารถพูดคุยกับผู้ถูกล่วงละเมิดหรือคุกคามทางเพศถึงความจำเป็นที่ต้องการ โดยมีแนวทางการช่วยเหลือดังนี้





๕.๕.๑ สอบถามผู้ถูกล่วงละเมิดหรือคุกคามทางเพศถึงสิ่งสำคัญที่สุดสำหรับตนขณะนี้ โดยสอบถามว่าอะไรที่จะช่วยผู้ถูกล่วงละเมิดหรือคุกคามทางเพศได้มากที่สุด หากสามารถช่วยเหลือได้ในขณะนี้

๕.๕.๒ ช่วยเหลือผู้ถูกล่วงละเมิดหรือคุกคามทางเพศ ในการระบุและพิจารณาทางเลือกที่มี

๕.๕.๓ พุดคุยเกี่ยวกับความช่วยเหลือทางสังคม โดยพิจารณาว่าผู้ถูกล่วงละเมิดหรือคุกคามทางเพศมีสมาชิกในครอบครัว เพื่อนหรือคนที่ไว้วางใจ ที่สามารถพูดคุยด้วยได้หรือไม่

๖. การดำเนินงานตามแนวทางการป้องกันและแก้ไขปัญหาการล่วงละเมิดหรือคุกคามทางเพศในการทำงานของกรมพัฒนาที่ดิน

กรมพัฒนาที่ดิน ดำเนินการตามแนวทางป้องกันการล่วงละเมิดหรือคุกคามทางเพศในการทำงานของหน่วยงาน ดังนี้

๖.๑ ผู้บริหารหน่วยงาน ประกาศเจตนารมณ์ต่อต้านการล่วงละเมิดหรือคุกคามทางเพศในการทำงานทุกรูปแบบ

๖.๒ เวียนแจ้ง ประกาศเจตนารมณ์การป้องกันและแก้ไขปัญหาการล่วงละเมิดหรือคุกคามทางเพศในการทำงาน พร้อมทั้ง แนวปฏิบัติเพื่อป้องกันและแก้ไขปัญหาการล่วงละเมิดหรือคุกคามทางเพศในการทำงานให้บุคลากรภายในหน่วยงานทราบ

๖.๓ ประชาสัมพันธ์ ให้ความรู้ สร้างจิตสำนึกในพฤติกรรมที่พึงปฏิบัติ เพื่อป้องกันปัญหาการล่วงละเมิดหรือคุกคามทางเพศอย่างต่อเนื่อง

๖.๔ จัดสถานที่ทำงานให้เหมาะสม เพื่อลดความเสี่ยงที่จะเกิดการล่วงละเมิดหรือคุกคามทางเพศในการทำงาน

๗. การคุ้มครองผู้ร้องเรียนและผู้เป็นพยาน

๗.๑ เมื่อมีการร้องเรียนแล้ว ผู้ร้องและผู้เป็นพยานจะไม่ถูกดำเนินการใด ๆ ที่กระทบต่อหน้าที่การงานหรือการดำรงชีวิต หากจำเป็นต้องมีการดำเนินการใด ๆ เช่น การแยกสถานที่ทำงานเพื่อป้องกันไม่ให้ผู้ร้อง พยาน และผู้ถูกกล่าวหาพบปะกัน เป็นต้น ทั้งนี้ต้องได้รับความยินยอมจากผู้ร้องและพยาน

๗.๒ ข้อร้องขอของผู้เสียหาย ผู้ร้องเรียน หรือพยาน เช่น การขอย้ายสถานที่ทำงานหรือวิธีการในการป้องกันหรือแก้ไขปัญหาดังกล่าว ควรได้รับการพิจารณาจากบุคคลหรือหน่วยงานที่รับผิดชอบตามความเหมาะสม

๗.๓ ให้การคุ้มครองผู้ร้องเรียนและพยานไม่ให้ถูกกลั่นแกล้ง





๘. การคุ้มครองผู้ถูกกล่าวหา

๘.๑ ในระหว่างการร้องเรียน ยังไม่ถึงว่าผู้ถูกร้องเรียนมีความผิด ให้ความเป็นธรรม และให้ได้รับการปฏิบัติเช่นเดียวกับบุคลากรทั่วไป

๘.๒ ให้โอกาสผู้ถูกร้องเรียนในการชี้แจงแก้ข้อร้องเรียนอย่างเต็มที่ รวมทั้งสิทธิในการแสดงเอกสาร พยานหลักฐานต่าง ๆ

๙. ช่องทางการร้องเรียน

๙.๑ หน่วยรับเรื่องร้องเรียนภายในหน่วยงาน

๙.๑.๑ ผู้บังคับบัญชาทุกระดับของผู้กระทำ

๙.๑.๒ กลุ่มวินัย กองการเจ้าหน้าที่

๙.๑.๓ กลุ่มงานคุ้มครองจริยธรรม กองการเจ้าหน้าที่

๙.๒ ช่องทาง/วิธีการร้องเรียนในหน่วยงาน

๙.๒.๑ ผู้ร้องสามารถร้องเรียนได้ที่ระบบร้องเรียนร้องทุกข์ กรมพัฒนาที่ดิน ที่เว็บไซต์ <http://sql.ddd.go.th/Complain๒/complain.html>

๙.๒.๒ ผู้ร้องสามารถร้องเรียนด้วยตนเอง หรือเป็นลายลักษณ์อักษร เช่น จดหมาย จดหมายอิเล็กทรอนิกส์ โทรสาร เป็นต้น ได้ที่ กลุ่มวินัย กองการเจ้าหน้าที่ โทรสายด่วน ๑๗๖๐ ต่อ ๑๓๐๐ หรือ กลุ่มงานคุ้มครองจริยธรรม กองการเจ้าหน้าที่ โทรสายด่วน ๑๗๖๐ ต่อ ๑๓๘๗

๙.๓ หน่วยรับเรื่องร้องเรียนภายนอก

๙.๓.๑ ศูนย์ประสานการป้องกันและแก้ไขปัญหาการล่วงละเมิดหรือคุกคามทางเพศในการทำงาน (คปคพ.) กรมกิจการสตรีและสถาบันครอบครัว หรือ สายด่วน ๑๓๐๐

๙.๓.๒ ระบบรับเรื่องร้องเรียน/ร้องทุกข์ กระทรวงเกษตรและสหกรณ์ ที่เว็บไซต์ <https://complain.moac.go.th/moac/webFront/Default.aspx> หรือ สายด่วน ๑๑๗๐

ทั้งนี้ ผู้ร้องควรร้องเรียนต่อบุคคลหรือหน่วยงานใดหน่วยงานหนึ่งจนกว่าจะเสร็จกระบวนการ หากไม่มีการดำเนินการใด ๆ จึงร้องเรียนต่อบุคคลหรือหน่วยงานอื่น

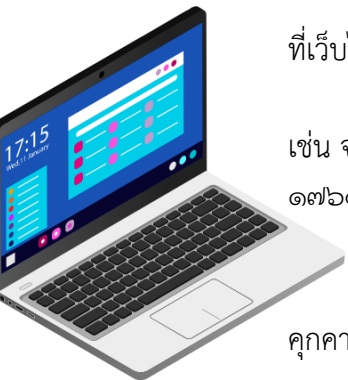

บทที่ ๔

การแก้ไขปัญหาการล่วงละเมิดหรือคุกคามทางเพศในการทำงาน

การจัดการกับปัญหาการล่วงละเมิดหรือคุกคามทางเพศในการทำงาน เป็นกระบวนการก่อนเข้าสู่กระบวนการทางวินัยที่ให้ผู้ถูกรักษาเป็นศูนย์กลาง คำนึงถึงความต้องการของผู้ถูกรักษา มีกระบวนการจัดการปัญหาที่เป็นมิตร ไม่สร้างความอับอายแก่ทั้งผู้ถูกรักษาและผู้กระทำ ซึ่งจะลดการเกิดผลเสียต่อความสัมพันธ์ในการทำงานของทั้งสองฝ่าย ดังนั้น การแก้ไขปัญหาการล่วงละเมิดหรือคุกคามทางเพศในการทำงาน จะเริ่มต้นจากการแก้ไขปัญหาอย่างไม่เป็นทางการ แต่หากว่ายังไม่สามารถจัดการกับปัญหาได้จะต้องเข้าสู่กระบวนการทางวินัย โดยมีรายละเอียดดังนี้

๑. การแก้ไขปัญหาอย่างไม่เป็นทางการ

การยุติปัญหาการล่วงละเมิดหรือคุกคามทางเพศในการทำงานจะใช้กระบวนการ “การแก้ไขปัญหาอย่างไม่เป็นทางการ” เพื่อแก้ไขปัญหาเป็นลำดับแรก

๑.๑ สิ่งให้ผู้ถูกล่วงละเมิดหรือคุกคามทางเพศต้องดำเนินการ

๑.๑.๑ ในกรณีที่สามารถแก้ไขปัญหาด้วยตนเองได้ ให้พูด/เขียนถึงผู้กระทำ เพื่อแจ้งให้ผู้กระทำทราบพฤติกรรมที่ไม่เป็นที่ยอมรับและร้องขอให้หยุดการกระทำ ผู้ถูกรักษาอาจขอให้มีคนอยู่เป็นเพื่อนหรือพูดในนามตนเองได้

๑.๑.๒ ในกรณีไม่สามารถแก้ไขปัญหาได้ด้วยตนเอง ให้ดำเนินการดังนี้

๑) ร้องขอความช่วยเหลือต่อผู้บังคับบัญชาของผู้กระทำ หลังจากเกิดเหตุการณ์ขึ้น และให้ผู้บังคับบัญชานำบันทึกเหตุการณ์เป็นหนังสือและส่งให้หน่วยงานที่รับผิดชอบ ภายใน ๗ วัน เพื่อดำเนินการค้นหาข้อเท็จจริง หากไม่ดำเนินการใด ๆ ถือว่าผู้บังคับบัญชาละเลยต่อการปฏิบัติหน้าที่

๒) ร้องขอหน่วยงานที่รับผิดชอบให้มีบุคคลเป็นผู้ประสานงาน เพื่อช่วยเหลือจัดให้มีการประชุมหารือระหว่างฝ่ายต่าง ๆ ที่เกี่ยวข้อง เพื่อหาทางยุติอย่างไม่เป็นทางการ หรือผู้ใกล้เคียงช่วยเหลือในการยุติเรื่องดังกล่าว



สิ่งที่ผู้ถูกล่วงละเมิดหรือคุกคามทางเพศต้องดำเนินการ

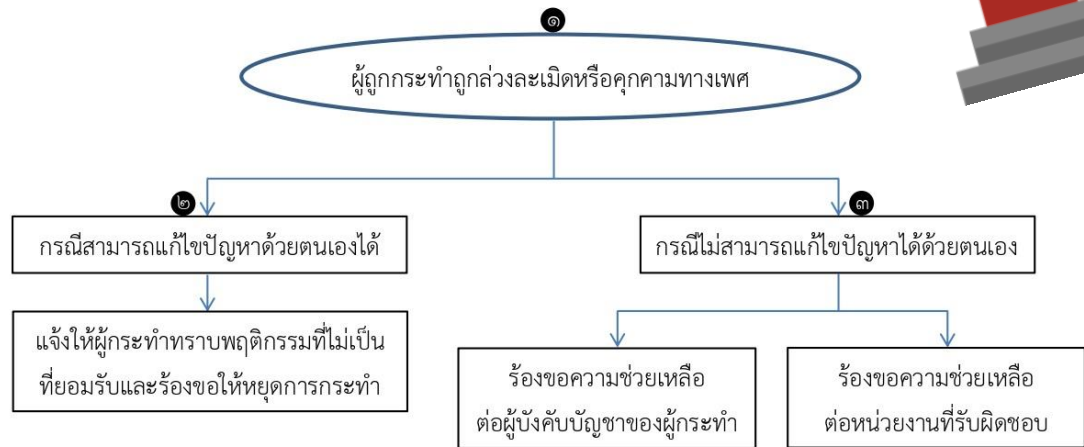

ภาพที่ ๔.๑ แผนภาพสิ่งที่ผู้ถูกล่วงละเมิดหรือคุกคามทางเพศต้องดำเนินการ

ตารางที่ ๔.๑ ตารางแสดงขั้นตอนการปฏิบัติงาน (สิ่งที่ผู้ถูกล่วงละเมิดหรือคุกคามทางเพศต้องดำเนินการ)

ลำดับ	คำอธิบาย
๑	ผู้ถูกละเมิดหรือคุกคามทางเพศในการทำงาน ซึ่งผู้ถูกละเมิดหรือผู้ถูกละเมิด สังกัดกรมพัฒนาที่ดิน
๒	กรณีผู้ถูกละเมิดหรือคุกคามทางเพศในการทำงาน สามารถแก้ไขปัญหาด้วยตนเองได้ ให้พูด/เขียนถึงผู้กระทำ เพื่อแจ้งให้ผู้กระทำทราบพฤติกรรมที่ไม่เป็นที่ยอมรับ และ ร้องขอให้หยุดการกระทำ ผู้ถูกละเมิดอาจขอให้มีคนอยู่เป็นเพื่อนหรือพูดในนามตนเองได้
๓	กรณีผู้ถูกละเมิดหรือคุกคามทางเพศในการทำงาน ไม่สามารถแก้ไขปัญหาด้วยตนเองได้ ๓.๑ ร้องขอความช่วยเหลือต่อผู้บังคับบัญชาของผู้กระทำ หลังจากเกิดเหตุการณ์ขึ้น และ ให้ผู้บังคับบัญชารับทักเหตุการณ์เป็นหนังสือและส่งให้หน่วยงานที่รับผิดชอบ ภายใน ๗ วัน เพื่อค้นหาข้อเท็จจริง หากไม่ดำเนินการใด ๆ ถือว่าผู้บังคับบัญชาละเลยต่อการปฏิบัติหน้าที่ ๓.๒ ร้องขอหน่วยงานที่รับผิดชอบ (กลุ่มวินัย หรือกลุ่มงานคุ้มครองจริยธรรม กองการเจ้าหน้าที่) ให้มีบุคคลเป็นผู้ประสานงาน เพื่อช่วยเหลือจัดให้มีการประชุมหารือระหว่างฝ่ายต่าง ๆ ที่เกี่ยวข้อง เพื่อหาทางยุติอย่างไม่เป็นทางการ หรือผู้ใกล้ชิดช่วยเหลือในการยุติเรื่องดังกล่าว

HELP

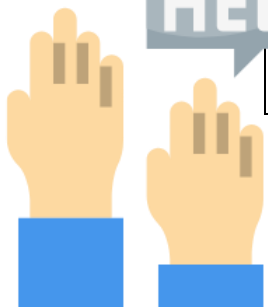

๒. สิ่งที่ยุ้บั้คบั้ญชชหรือหน่วยงนที่รับผิคชอบต้องด้าเนินการ

๒.๑ ยู้บั้คบั้ญชชของผู้กระทำ หรือหน่วยงนที่รับผิคชอบส่งให้หัวหน้าหน่วยงน ด้าเนินการตั้งตั้งกรรมกรตรวจสอบข้อเท็จจริง โดยอจมีบุคคลที่มีเพศเดียวกับผู้เสียหายไม่น้อยกว่า หนึ่งคน และให้มีบุคคลที่ผู้เสียหายไว้วางใจเข้าร่วมรับฟังในการตรวจสอบข้อเท็จจริงได้

๒.๒ ตรวจสอบหข้อเท็จจริงอย่างละเอียดรอบคอบ และแจ้งมาตรการ ในการแก้ไขปัญหาดังกล่าว ให้ผู้ร้องทราบภายใน ๓๐ วัน หากด้าเนินการไม่เสร็จในกำหนดดังกล่าว ให้ขยายเวลออกไปได้อีก ๓๐ วัน

๒.๓ ให้ค้แนะนำหรือการสนับสนุนผู้ร้องและผู้ถูกกล่าวหาอย่างเท่าเทียมกัน และ จะไม่ถือว่าผู้ถูกกล่าวหามีความผิด จนกว่าข้อกล่าวหาจะได้รับการพิสูจน์ว่ากระทำผิดจริง

๒.๔ เป็นตัวกลางในการเจรจแก้ไขปัญหาอย่างไม่เป็นทางการและเป็นกรลับ โดยจัดการแก้ไขปัญหตามความเหมาะสม เช่น เจรจกกับผู้กระทำเพื่อให้มั่นใจว่าจะไม่มีพฤติกรรม การล่วงละเมิดหรือคุกคามทางเพศเกิดขึ้นอีก จัดการเจรจประนอมข้อพิพาทระหว่างคู่ความซึ่งได้รับ ความยินยอมจากทั้งสองฝ่าย การนำเสนอเรื่องไปยังยู้บั้คบั้ญชชในระดับสูงขึ้นไป การแยกคู่ความ ไม่ให้พบปะกันโดยความยินยอมของผู้ถูกกระทำ ฯลฯ

๒.๕ เมื่อสามารถตกลงกันได้แล้ว ขอให้ทั้งสองฝ่ายลงนามในบันทึกข้อตกลง ร่วมกันเป็นลายลักษณ์อักษร และให้เก็บไว้ในแฟ้มประวัติของทั้งสองฝ่าย หากไม่สามารถตกลงกันได้ ให้ด้าเนินการทางวินัยกับผู้กระทำความผิด



สิ่งที่ผู้บังคับบัญชาของผู้กระทำหรือหน่วยงานที่รับผิดชอบต้องดำเนินการ

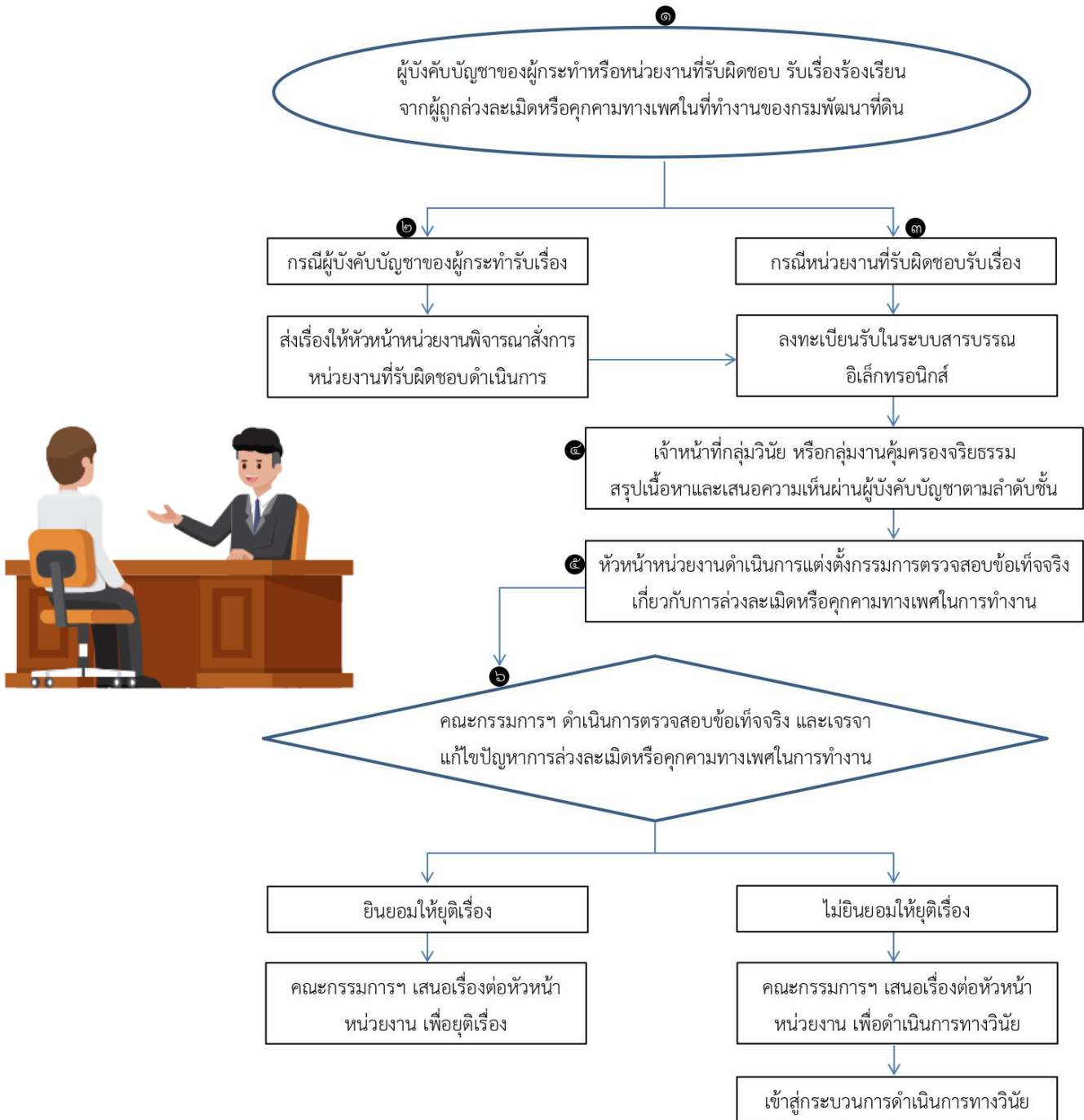

ภาพที่ ๔.๒ แผนภาพสิ่งที่ผู้บังคับบัญชาของผู้กระทำหรือหน่วยงานที่รับผิดชอบต้องดำเนินการ

ตารางที่ ๔.๒ ตารางแสดงขั้นตอนการปฏิบัติงาน (สิ่งที่ผู้บังคับบัญชาของผู้กระทำหรือหน่วยงานที่ได้รับผิดชอบต้องดำเนินการ)

ลำดับ	คำอธิบาย
๑	ผู้บังคับบัญชาของผู้กระทำหรือหน่วยงานที่ได้รับผิดชอบ (กลุ่มวินัย หรือกลุ่มงานคุ้มครองจริยธรรม กองการเจ้าหน้าที่) รับเรื่องร้องเรียนกรณีล่วงละเมิดหรือคุกคามทางเพศในการทำงาน จากผู้ถูกล่วงละเมิดหรือคุกคามทางเพศในการทำงาน ที่ไม่สามารถแก้ไขปัญหาด้วยตนเองได้
๒	กรณีผู้บังคับบัญชาของผู้กระทำ เมื่อได้รับเรื่องร้องเรียนแล้ว ให้ลงทะเบียนรับเรื่องในระบบสารบรรณอิเล็กทรอนิกส์ และส่งเรื่องให้อธิบดีกรมพัฒนาที่ดินพิจารณาสั่งการหน่วยงานที่ได้รับผิดชอบดำเนินการต่อไป
๓	กรณีหน่วยงานที่ได้รับผิดชอบ เมื่อได้รับเรื่องร้องเรียนแล้ว ให้ลงทะเบียนรับเรื่องในระบบสารบรรณอิเล็กทรอนิกส์
๔	เจ้าหน้าที่กลุ่มวินัย หรือเจ้าหน้าที่งานคุ้มครองจริยธรรม กองการเจ้าหน้าที่ สรุปรื้อหาและเสนอความเห็นผ่านผู้บังคับบัญชาตามลำดับชั้นจนถึงอธิบดีกรมพัฒนาที่ดิน
๕	อธิบดีกรมพัฒนาที่ดิน พิจารณาเรื่องตามที่เจ้าหน้าที่เสนอ พร้อมทั้งแต่งตั้งกรรมการตรวจสอบข้อเท็จจริงเกี่ยวกับล่วงละเมิดหรือคุกคามทางเพศในการทำงาน เพื่อดำเนินการแก้ไขปัญหาอย่างไม่เป็นทางการ โดยกรรมการตรวจสอบข้อเท็จจริงฯ อาจมีบุคคลที่มีเพศเดียวกับผู้เสียหายไม่น้อยกว่าหนึ่งคน และกำหนดเวลาดำเนินการให้แล้วเสร็จภายใน ๓๐ วัน หากไม่แล้วเสร็จให้ขยายเวลาออกไปได้อีก ๓๐ วัน
๖	คณะกรรมการตรวจสอบข้อเท็จจริงฯ ดำเนินการตรวจสอบข้อเท็จจริง และเจรจาแก้ไขปัญหาการล่วงละเมิดหรือคุกคามทางเพศในการทำงาน ระหว่างผู้ถูกระทำและผู้กระทำ ให้คำแนะนำหรือการสนับสนุนผู้ถูกระทำและผู้กระทำอย่างเท่าเทียมกัน และจะไม่ถือว่าผู้กระทำมีความผิดจนกว่าข้อกล่าวหาจะได้รับการพิสูจน์ว่ากระทำผิดจริง และเป็นตัวกลางในการเจรจาแก้ไขปัญหาอย่างไม่เป็นทางการและเป็นการลับ โดยจัดการแก้ไขปัญหาตามความเหมาะสมรวมทั้งให้ผู้ถูกระทำมีสิทธิให้มีบุคคลที่ไว้วางใจเข้าร่วมรับฟังในการตรวจสอบข้อเท็จจริงได้ เมื่อดำเนินการครบถ้วนแล้วให้สรุปเรื่องเสนออธิบดีกรมพัฒนาที่ดิน เพื่อพิจารณาดังนี้ ๖.๑ กรณีผู้ถูกระทำยินยอมให้ยุติเรื่อง คณะกรรมการตรวจสอบข้อเท็จจริงฯ ให้ทั้งสองฝ่ายลงนามในบันทึกข้อตกลงร่วมกันเป็นลายลักษณ์อักษรและให้เก็บไว้ในแฟ้มประวัติของทั้งสองฝ่าย พร้อมทั้งสรุปเรื่องเสนออธิบดีกรมพัฒนาที่ดิน เพื่อยุติเรื่องต่อไป ๖.๒ กรณีผู้ถูกระทำต้องการให้ดำเนินการทางวินัย คณะกรรมการตรวจสอบข้อเท็จจริงฯ สรุปเรื่องเสนออธิบดีกรมพัฒนาที่ดิน เพื่อพิจารณาดำเนินการทางวินัยต่อไป





๓. การดำเนินการทางวินัย

“การคุกคามทางเพศในการทำงาน (หน่วยงานภาครัฐ)” แม้อาจไม่ถึงขั้นเป็นการกระทำความผิดตามกฎหมายอาญา แต่ก็อาจมีความผิดในทางวินัยของข้าราชการได้

๓.๑ ความหมายของวินัย

วินัย คือ การควบคุมความประพฤติให้เป็นไปตามระเบียบแบบแผน ซึ่งวินัยข้าราชการพลเรือน ได้แก่ บทบัญญัติวินัยที่กำหนดไว้ในกฎหมายว่าด้วยระเบียบข้าราชการพลเรือน เช่น กำหนดให้ข้าราชการต้องซื่อสัตย์สุจริต ตั้งใจปฏิบัติหน้าที่ราชการ รักษาความลับของทางราชการ ปฏิบัติตามคำสั่งของผู้บังคับบัญชา และรักษาชื่อเสียงของตน เป็นต้น นอกจากนี้ วินัย ยังหมายถึง ลักษณะเชิงพฤติกรรมที่แสดงออกมาว่าสามารถจะควบคุมตนเองให้อยู่ในกรอบของบทวินัย ตามที่กำหนดไว้ในกฎหมายดังกล่าวด้วย

๓.๒ ขอบเขตและความสำคัญของวินัย

ในฐานะที่ข้าราชการเป็นตัวแทนของรัฐในการบริหารราชการและติดต่อประชาชน ข้าราชการจึงต้องทำตัวให้ประชาชนเชื่อถือไว้วางใจและเป็นตัวอย่างที่ดีของประชาชน เมื่อข้าราชการมีวินัยดี ประชาชนก็จะมี ความเชื่อถือศรัทธาผู้นั้น และส่งผลให้ประชาชนศรัทธาในหน่วยงาน และรัฐบาลโดยส่วนรวมอีกด้วย

โดยที่ข้าราชการจะต้องเป็นตัวอย่างที่ดี เป็นที่ศรัทธาของประชาชน จึงต้องรักษาวินัยโดยเคร่งครัดกว่าลูกจ้างของเอกชน เช่น พนักงานของธนาคารหรือบริษัทต่าง ๆ โดยจะต้องรักษาชื่อเสียง ไม่กระทำการอันได้ชื่อว่าเป็นผู้ประพฤติชั่ว เป็นต้น

๓.๓ จุดมุ่งหมายของวินัย โดยวินัยมีจุดมุ่งหมายเพื่อ

- ๓.๓.๑ ประสิทธิภาพและประสิทธิผลของราชการ
- ๓.๓.๒ ความเจริญของประเทศ
- ๓.๓.๓ ความมั่นคงของชาติ
- ๓.๓.๔ ความผาสุกของประชาชน

๓.๔ ผลดีของวินัยต่อราชการ

๓.๔.๑ เพิ่มพลังงาน เมื่อข้าราชการมีวินัยดีก็จะปฏิบัติงานด้วยความซื่อสัตย์ และมีความมุ่งมั่นที่จะปฏิบัติงานอย่างเต็มที่

๓.๔.๒ เพิ่มประสิทธิภาพและประสิทธิผลของงาน เมื่อข้าราชการตั้งใจทำงานด้วยความซื่อสัตย์สุจริตแล้ว ก็จะทำงานอย่างมีประสิทธิภาพและเกิดผลสำเร็จอย่างคุ้มค่า และอย่างประหยัด

๓.๔.๓ ทำให้ประชาชนศรัทธา นอกจากประชาชนจะศรัทธาต่อตัวข้าราชการเองแล้ว ยังส่งผลให้ประชาชนศรัทธาต่อหน่วยงานและศรัทธาต่อรัฐบาลอีกด้วย





๓.๕ ผลดีของวินัยต่อตัวข้าราชการ

๓.๕.๑ มีความภูมิใจที่ได้กระทำความดี มีวินัยดี ซื่อสัตย์สุจริต และปฏิบัติงานอย่างมีประสิทธิภาพ

๓.๕.๒ ทำให้เกิดความสำเร็จในการปฏิบัติงาน เมื่อข้าราชการมีวินัยดีแล้ว จะทำงานอะไรก็จะสำเร็จลุล่วงด้วยดี เป็นที่เชื่อถือของผู้บังคับบัญชา ผู้ร่วมงาน และผู้พบเห็น

๓.๕.๓ ทำให้มีความเจริญในหน้าที่การงาน เมื่อมีวินัยดีปฏิบัติงานสำเร็จลุล่วง เป็นที่เชื่อถือของผู้บังคับบัญชา ย่อมได้รับความไว้วางใจในการมอบหมายงานให้ปฏิบัติ ได้รับการเลื่อนขั้นเงินเดือนเป็นพิเศษและได้รับการเลื่อนตำแหน่งอีกด้วย

๓.๖ สาเหตุที่ทำให้วินัยเสื่อม

๓.๖.๑ อบายมุข

๓.๖.๒ ตัวอย่างไม่ดี

๓.๖.๓ ขวัญไม่ดี

๓.๖.๔ งานล้นมือ/งานไม่พอมือ

๓.๖.๕ โอกาสเปิดช่องล่อใจ

๓.๖.๖ ความจำเป็นในการครองชีพ

๓.๖.๗ การปล่อยปละละเลยของผู้บังคับบัญชา

๓.๗ สาเหตุทางใจที่ก่อให้เกิดการกระทำผิดวินัย

๓.๗.๑ ไม่เข้าใจ

๓.๗.๒ ตามใจ

๓.๗.๓ ไม่ใส่ใจ

๓.๗.๔ ชะล่าใจ

๓.๗.๕ เฉลอใจ

๓.๗.๖ ล่อใจ

๓.๗.๗ ไม่มีจิตใจ

๓.๗.๘ จำใจ

๓.๗.๙ เจ็บใจ

๓.๗.๑๐ ตั้งใจ



กระบวนการดำเนินการทางวินัย

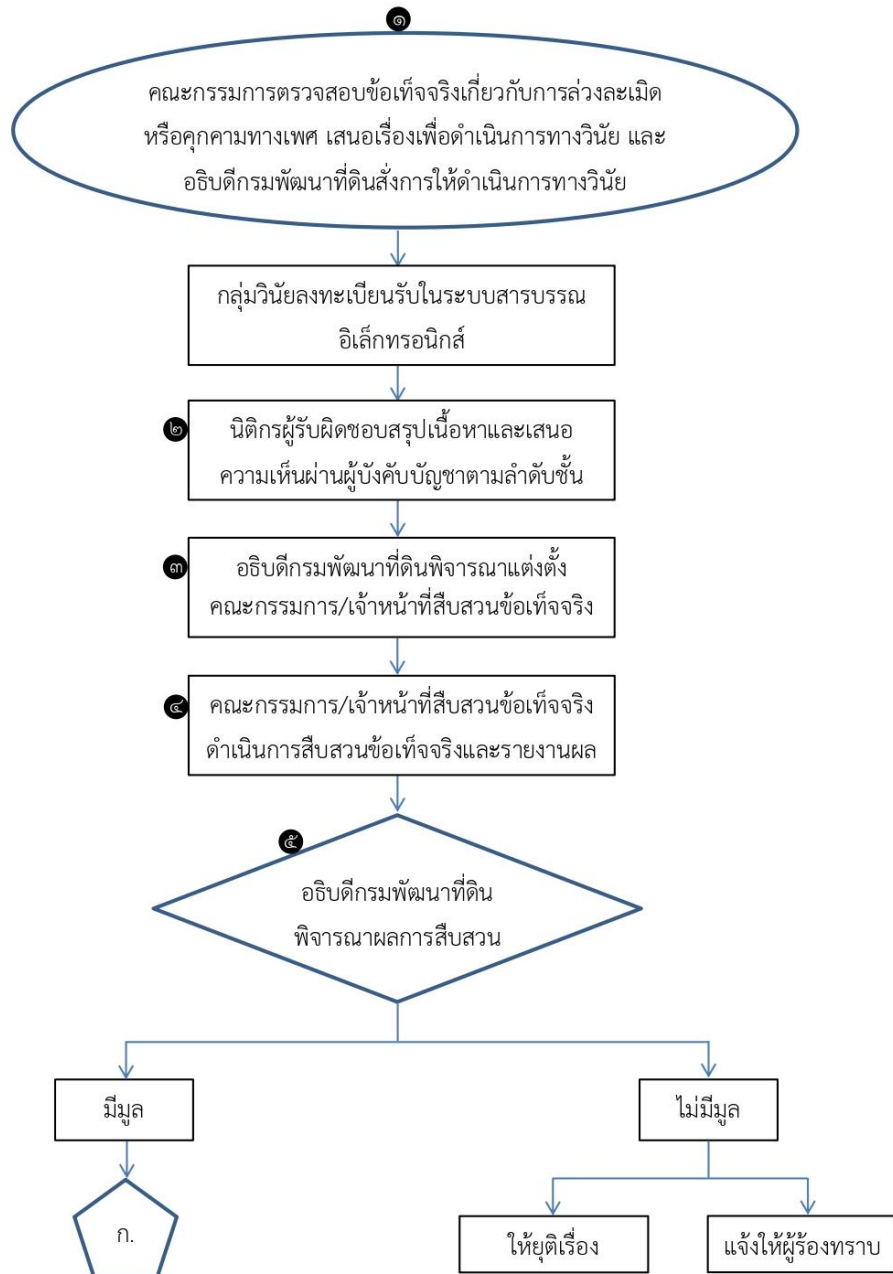

ภาพที่ ๔.๓ แผนภาพกระบวนการดำเนินการทางวินัย



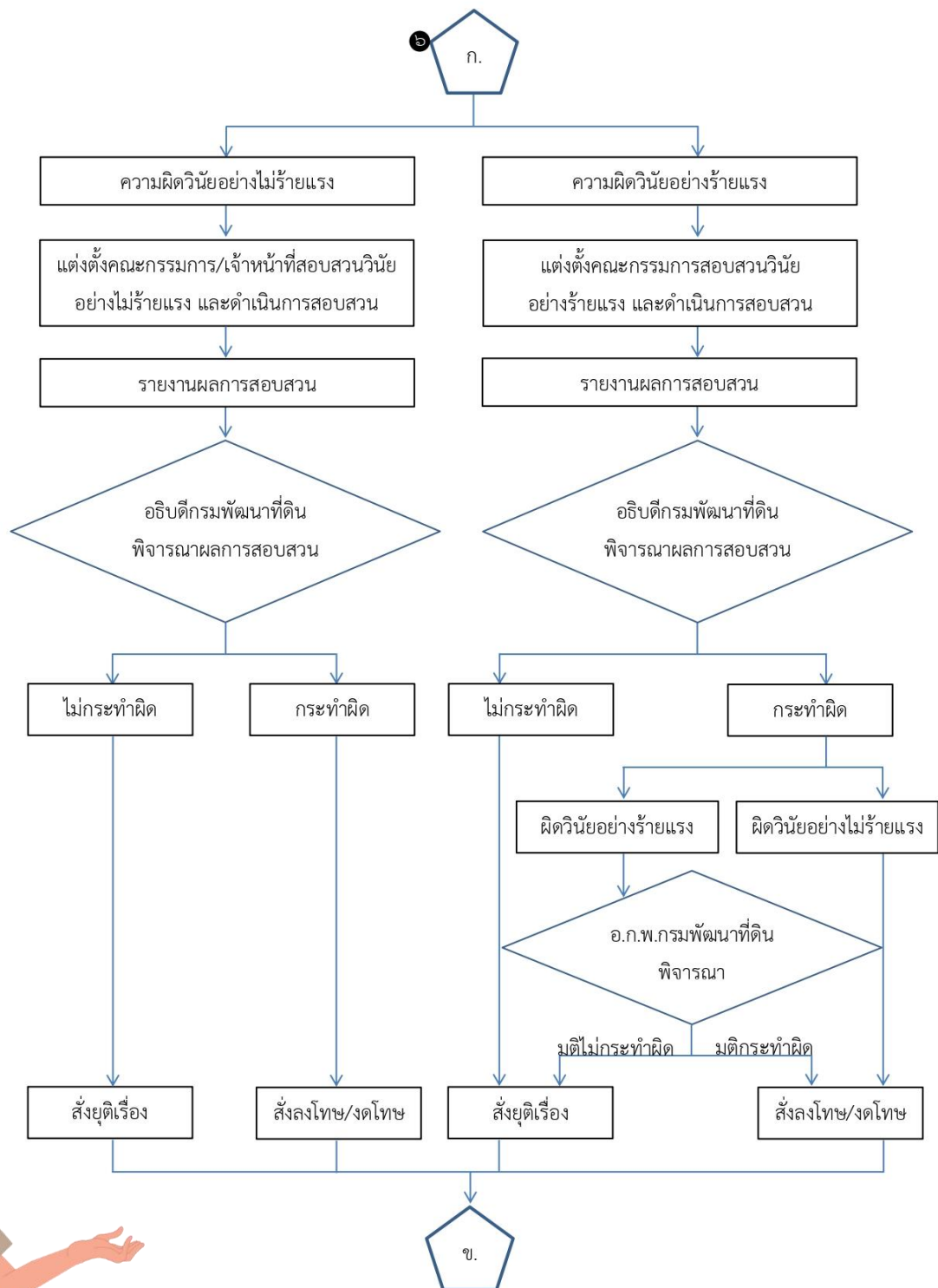

ภาพที่ ๔.๓ แผนภาพกระบวนการดำเนินการทางวินัย (ต่อ)



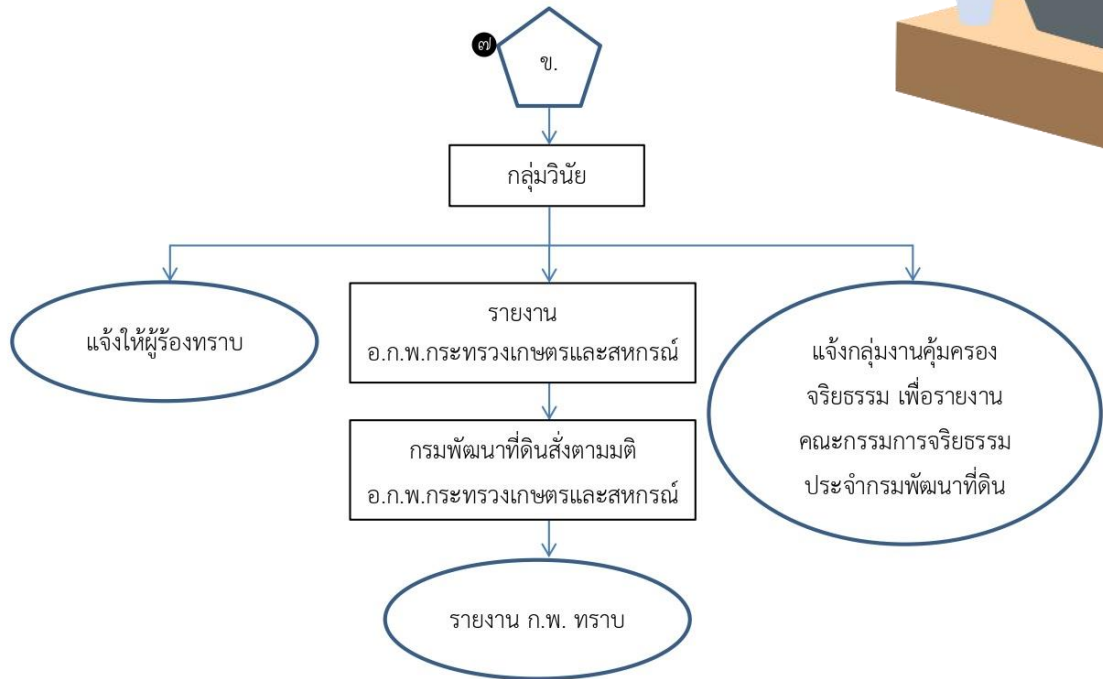

ภาพที่ ๔.๓ แผนภาพกระบวนการดำเนินการทางวินัย (ต่อ)

ตารางที่ ๔.๓ ตารางแสดงขั้นตอนการปฏิบัติงาน (กระบวนการดำเนินการทางวินัย)

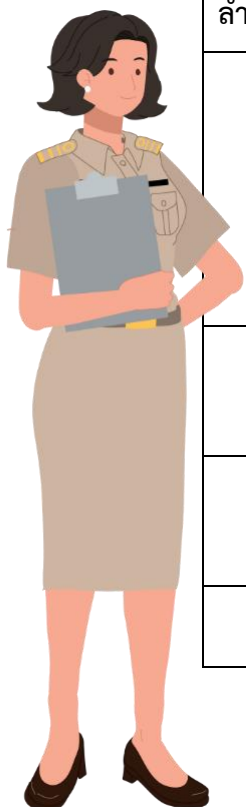

ลำดับ	คำอธิบาย
๑	คณะกรรมการตรวจสอบข้อเท็จจริงเกี่ยวกับการล่วงละเมิดหรือคุกคามทางเพศ เสนอเรื่องราวร้องเรียนที่ผ่านการแก้ไขปัญหายังไม่เป็นทางการแล้ว และผู้ถูกระทำ (ผู้ร้อง) ต้องการให้ดำเนินการทางวินัยกับผู้กระทำผิด (ผู้ถูกร้องเรียน) และอธิบดีกรมพัฒนาที่ดิน ได้พิจารณาสั่งการให้ดำเนินการทางวินัย ซึ่งกลุ่มวินัยลงทะเบียนรับเรื่องในระบบสารบรรณ อิเล็กทรอนิกส์แล้ว
๒	กลุ่มวินัย โดยนิติกรผู้รับผิดชอบ สรุปรายละเอียดและเสนอความเห็นให้แต่งตั้งคณะกรรมการ/เจ้าหน้าที่สืบสวนข้อเท็จจริง ผ่านผู้บังคับบัญชาตามลำดับชั้นจนถึงอธิบดีกรมพัฒนาที่ดิน
๓	อธิบดีกรมพัฒนาที่ดินพิจารณาเรื่องที่เสนอ เพื่อแต่งตั้งคณะกรรมการ/เจ้าหน้าที่สืบสวนข้อเท็จจริง
๔	คณะกรรมการ/เจ้าหน้าที่สืบสวนข้อเท็จจริง ดำเนินการและรายงานผลการสืบสวนข้อเท็จจริง

ลำดับ	คำอธิบาย
๕	<p>อธิบดีกรมพัฒนาที่ดิน พิจารณารายงานผลการสืบสวนข้อเท็จจริง</p> <p>๕.๑ กรณีมีมูลกล่าวหาว่ากระทำผิดวินัย ให้ดำเนินการตามความร้ายแรงแต่ละกรณี</p> <p>๕.๒ กรณีไม่มีมูลกล่าวหาว่ากระทำผิดวินัย ให้ยุติเรื่องและแจ้งผู้ร้องทราบ</p>
๖	<p>กรณีมีมูลกล่าวหาว่ากระทำผิดวินัย</p> <p>๖.๑ <u>กรณีความผิดวินัยอย่างไม่ร้ายแรง</u></p> <ul style="list-style-type: none"> - กลุ่มวินัย โดยนิตกรผู้รับผิดชอบ เมื่อรับทราบผลการพิจารณาการสืบสวนข้อเท็จจริง ให้สรุปเนื้อหาและเสนอความเห็นแต่งตั้งคณะกรรมการ/เจ้าหน้าที่สอบสวนทางวินัยอย่างไม่ร้ายแรง ผ่านผู้บังคับบัญชาตามลำดับชั้นจนถึงอธิบดีกรมพัฒนาที่ดิน - อธิบดีกรมพัฒนาที่ดิน พิจารณาเรื่องที่เสนอเพื่อแต่งตั้งคณะกรรมการ/เจ้าหน้าที่สอบสวนฯ - คณะกรรมการ/เจ้าหน้าที่สอบสวนฯ ดำเนินการและรายงานผลการสอบสวน - อธิบดีกรมพัฒนาที่ดิน พิจารณารายงานผลการสอบสวน ซึ่งการสอบสวนได้แจ้งข้อกล่าวหาและสรุปพยานหลักฐานให้ทราบ และรับฟังคำชี้แจงแก้ข้อกล่าวหาครบถ้วนแล้ว หากเห็นว่าไม่กระทำผิดให้สั่งยุติเรื่อง หากเห็นว่ากระทำผิดให้สั่งลงโทษหรือดโทษ (สั่งดโทษสำหรับกรณีความผิดเล็กน้อยโดยให้ทำทัณฑ์บนเป็นหนังสือหรือว่ากล่าวตักเตือนก็ได้) - กลุ่มวินัย โดยนิตกรผู้รับผิดชอบ ดำเนินการแจ้งผลการสอบสวนและรายงานการดำเนินการทางวินัยต่อไป <p>๖.๒ <u>กรณีความผิดวินัยอย่างร้ายแรง</u></p> <ul style="list-style-type: none"> - กลุ่มวินัย โดยนิตกรผู้รับผิดชอบ เมื่อรับทราบผลการพิจารณาการสืบสวนข้อเท็จจริง ให้สรุปเนื้อหาและเสนอความเห็นแต่งตั้งคณะกรรมการสอบสวนทางวินัยอย่างร้ายแรงผ่านผู้บังคับบัญชาตามลำดับชั้นจนถึงอธิบดีกรมพัฒนาที่ดิน - อธิบดีกรมพัฒนาที่ดิน พิจารณาเรื่องที่เสนอเพื่อแต่งตั้งคณะกรรมการสอบสวนฯ - คณะกรรมการสอบสวนฯ ดำเนินการและรายงานผลการสอบสวน - อธิบดีกรมพัฒนาที่ดิน พิจารณารายงานผลการสอบสวน ซึ่งการสอบสวนได้แจ้งข้อกล่าวหาและสรุปพยานหลักฐานให้ทราบ และรับฟังคำชี้แจงแก้ข้อกล่าวหาครบถ้วนแล้ว หากเห็นว่าไม่กระทำผิดให้สั่งยุติเรื่อง หากเห็นว่ากระทำผิดซึ่งเป็นความผิดวินัยอย่างไม่ร้ายแรงให้สั่งลงโทษหรือดโทษ หากเห็นว่ากระทำผิดซึ่งเป็นความผิดวินัยอย่างร้ายแรง ต้องส่งเรื่องให้อ.ก.พ.กรมพัฒนาที่ดิน พิจารณาความผิดและโทษก่อน กรณี อ.ก.พ.กรมพัฒนาที่ดิน มีมติว่าไม่กระทำผิด ให้อธิบดีกรมพัฒนาที่ดินสั่งยุติเรื่อง กรณี อ.ก.พ.กรมพัฒนาที่ดิน มีมติว่ากระทำผิด ให้อธิบดีกรมพัฒนาที่ดินสั่งลงโทษหรือดโทษตามมตินั้น - กลุ่มวินัย โดยนิตกรผู้รับผิดชอบ ดำเนินการแจ้งผลการสอบสวนและรายงานการดำเนินการทางวินัยต่อไป

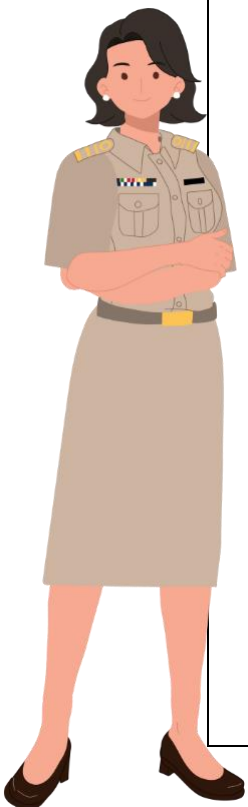

ลำดับ	คำอธิบาย
๓	<p>กลุ่มวินัย โดยนิติกรผู้รับผิดชอบ ดำเนินการแจ้งผลการสอบสวนและรายงานการดำเนินการทางวินัย ดังนี้</p> <ul style="list-style-type: none"> - แจ้งผลการสอบสวนให้ผู้ร้อง - รายงานการดำเนินการทางวินัยต่อ อ.ก.พ.กระทรวงเกษตรและสหกรณ์ และเมื่อมีมติเป็นประการใดให้กรมพัฒนาที่ดินส่งไปตามนั้น และรายงานการดำเนินการทางวินัยให้ ก.พ. ทราบ - แจ้งผลการสอบสวนให้กลุ่มงานคุ้มครองจริยธรรม รวบรวมข้อมูลและรายงานต่อคณะกรรมการจริยธรรมประจำกรมพัฒนาที่ดินเพื่อทราบต่อไป





บทที่ ๕ ข้อสรุปและข้อเสนอแนะ

๑. ข้อสรุป

การล่วงละเมิดหรือคุกคามทางเพศ เป็นการละเมิดสิทธิและเสรีภาพ และศักดิ์ศรีความเป็นมนุษย์ในการดำรงชีพและความเป็นอยู่ส่วนตัว ซึ่งก่อให้เกิดปัญหาและมีผลกระทบอย่างมาก ไม่ว่าจะเป็นผลกระทบต่อผู้ถูกระทำ ต่อหน่วยงาน หรือต่อสังคม การล่วงละเมิดหรือคุกคามทางเพศในการทำงาน เกิดผลกระทบกับตัวผู้ถูกระทำโดยตรง ไม่ว่าจะเป็นทางด้านร่างกาย หรือจิตใจ และยังส่งผลกระทบต่อประสิทธิภาพ และประสิทธิผลของการปฏิบัติหน้าที่อีกด้วย การล่วงละเมิดหรือคุกคามทางเพศในหน่วยงานราชการนั้น เกิดขึ้นได้หลายรูปแบบ ไม่ว่าจะเป็นการคุกคามด้วยการสัมผัส หรือด้วยลักษณะทางกายภาพ เช่น การจูบ การจับอวัยวะส่วนใดส่วนหนึ่ง การโอบกอดที่มีลักษณะส่อไปในทางเพศ เป็นต้น การคุกคามด้วยวาจาที่ส่อไปในทางเพศ เช่น การวิพากษ์วิจารณ์รูปร่างหน้าตา การพูดจาหยอกล้อ เป็นต้น การคุกคามด้วยท่าทาง หรือ อากัปกิริยาที่ส่อไปในทางเพศ เช่น การใช้สายตาลวนลาม การทำสัญญาญ หรือสัญลักษณ์ใด ๆ อันแสดงถึงเรื่องเพศ เป็นต้น การคุกคามด้วยรูปภาพ เช่น การแสดงรูปลามกอนาจาร เป็นต้น หรือการคุกคามด้วยพฤติกรรมอื่นใดที่ผู้ถูกล่วงละเมิดหรือคุกคามทางเพศไม่พึงประสงค์ หรือไม่พึงปรารถนา ซึ่งหากกรมพัฒนาที่ดินปล่อยให้เหตุการณ์ในเรื่องนี้เกิดขึ้น โดยไม่มีมาตรการในการป้องกันการล่วงละเมิดหรือคุกคามทางเพศในการทำงาน ก็จะทำให้การปฏิบัติงานของบุคลากรไม่มีประสิทธิภาพ เนื่องจากผู้ถูกล่วงละเมิดหรือคุกคามทางเพศ ต้องทนกับสภาพการถูกระทำทางเพศโดยที่ตนเองไม่ยินยอม ทำให้ความตั้งใจในการทำงานลดน้อยลง เพราะต้องคอยระวังตัวอยู่ตลอดเวลา ดังนั้น ปัญหาการล่วงละเมิดหรือคุกคามทางเพศในการทำงาน จำเป็นต้องได้รับการป้องกันและแก้ไขจากความร่วมมือของบุคลากรในหน่วยงาน

กรมพัฒนาที่ดิน จึงได้ประกาศเจตจำนงการป้องกันและแก้ไขปัญหาการล่วงละเมิดหรือคุกคามทางเพศในการทำงาน พร้อมทั้งแนวทางเพื่อป้องกันและแก้ไขปัญหาการล่วงละเมิดหรือคุกคามทางเพศในการทำงาน และกองการเจ้าหน้าที่ ได้จัดทำคู่มือการป้องกันการล่วงละเมิดหรือคุกคามทางเพศในการทำงาน เพื่อสร้างความรู้ ความเข้าใจ ให้กับบุคลากรในสังกัด ว่าหากกระทำการล่วงละเมิดหรือคุกคามทางเพศ บุคลากรผู้นั้นจะมีความผิดวินัยและอาจถูกลงโทษทางวินัยได้ เพื่อให้บุคลากรตระหนักว่ากรมพัฒนาที่ดินได้ให้ความสำคัญกับการป้องกันและแก้ไขปัญหาในเรื่องนี้ และจะได้ระมัดระวังความประพฤติของตนเอง เพื่อจะได้ไม่เป็นผู้กระทำผิดวินัยตามกฎหมาย



๒. ข้อเสนอแนะ

จากการที่กรมพัฒนาที่ดินได้ประกาศเจตนารมณ์การป้องกันและแก้ไขปัญหาการล่องละเมิดหรือคุกคามทางเพศในการทำงาน พร้อมแนวทางปฏิบัติเพื่อป้องกันและแก้ไขปัญหาการล่องละเมิดหรือคุกคามทางเพศ สิ่งที่จะขับเคลื่อนเจตนารมณ์และแนวทางดังกล่าวให้บรรลุวัตถุประสงค์ตามเจตนารมณ์การป้องกันและแก้ไขปัญหาการล่องละเมิดหรือคุกคามทางเพศ ดังนี้

๒.๑ ผู้บริหาร และผู้บังคับบัญชาทุกระดับ ควรจะต้องเป็นตัวอย่างที่ดี พร้อมทั้งแสดงเจตนารมณ์อย่างจริงจัง ในการบริหารงาน และปฏิบัติงานบนหลักความเสมอภาค ให้เกียรติซึ่งกันและกัน เคารพในศักดิ์ศรีความเป็นมนุษย์ โดยคำนึงถึงความเท่าเทียมระหว่างเพศ ไม่กระทำการอันเป็นการเลือกปฏิบัติด้วยเหตุความแตกต่างในเรื่องของเพศ และไม่กระทำการใดที่เป็นการล่องละเมิดหรือคุกคามทางเพศในการทำงาน

๒.๒ หน่วยงานควรจะต้องสร้างวัฒนธรรมองค์กร และปลูกฝังค่านิยมให้แก่คณะผู้บริหาร ข้าราชการ ลูกจ้าง พนักงาน และบุคลากรทุกคน ให้ปฏิบัติต่อกัน โดยให้เกียรติซึ่งกันและกัน และเคารพในศักดิ์ศรีความเป็นมนุษย์

๒.๓ หน่วยงานควรจะต้องสร้างสภาพแวดล้อมและบรรยากาศที่ดี และส่งเสริมความปลอดภัยไม่ให้เกิดการล่องละเมิดหรือคุกคามทางเพศในการทำงาน

๒.๔ เมื่อมีการล่องละเมิดหรือคุกคามทางเพศในการทำงานเกิดขึ้น ควรจะต้องมีการตรวจสอบข้อเท็จจริง หรือการดำเนินการทางวินัย แล้วแต่กรณี เพื่อแก้ไขปัญหาดังกล่าวอย่างจริงจัง โดยไม่ให้เหตุการณ์เช่นนี้เกิดขึ้นอีก

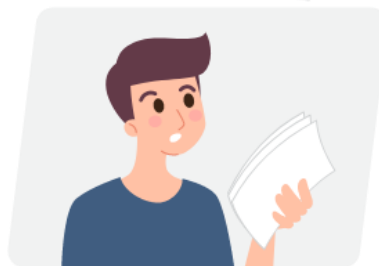
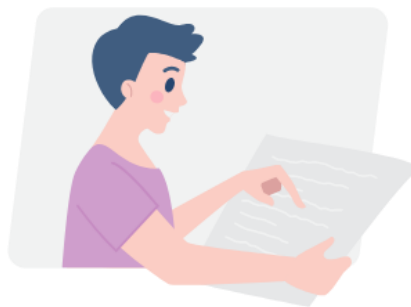

บรรณานุกรม

- กรมกิจการสตรีและสถาบันครอบครัว. (๒๕๖๔). คู่มือมาตรการในการป้องกันและแก้ไขปัญหาการล่วงละเมิดหรือคุกคามทางเพศในการทำงาน. <https://www.ops.go.th/th/personnel-services/personnel-gender-equality/download/746/6799/16?method=view>
- พนิดา โรจนรัตน์ชัย. (๒๕๕๓). ปัญหากฎหมายเกี่ยวกับการคุกคามทางเพศในหน่วยงานราชการ (วิทยานิพนธ์ปริญญาโทบริหารธุรกิจบัณฑิต, มหาวิทยาลัยธุรกิจบัณฑิต). ThaiLIS. <https://shorturl.asia/pDUuf>
- ศูนย์ปฏิบัติการต่อต้านการทุจริต กระทรวงสาธารณสุข. (๒๕๖๔). แนวปฏิบัติเพื่อป้องกันและแก้ไขปัญหาการล่วงละเมิดหรือคุกคามทางเพศในการทำงานของกระทรวงสาธารณสุข (ฉบับปรับปรุง). <https://shorturl.asia/ryoVD>
- สำนักงาน ก.พ. (๒๕๕๓). คู่มือการดำเนินการทางวินัยตามพระราชบัญญัติระเบียบข้าราชการพลเรือน พ.ศ. ๒๕๕๑. <https://shorturl.asia/DOr3t>

ภาคผนวก

ภาคผนวก ก

Infographic การล่วงละเมิดหรือคุกคามทางเพศในการทำงาน

การล่วงละเมิดหรือคุกคามทางเพศในการทำงาน

คือ การกระทำใด ๆ หรือ พฤติกรรมที่
 ส่อไปในทางเพศ
 ที่เป็นการบังคับใช้อำนาจ
 ไม่พึงปรารถนา



ด้วยวาจา



ด้วยข้อความ



ด้วยท่าทาง

แนวปฏิบัติเมื่อถูกล่วงละเมิด หรือคุกคามทางเพศในการทำงาน

- แสดงออกว่า ไม่พอใจ ถอยห่าง
- ส่งเสียงร้อง เรียกให้คนช่วย
- บันทึกภาพ เสียง เหตุการณ์ Clip
- บันทึกเป็นลายลักษณ์อักษรทันทีที่เกิดเหตุการณ์ วัน เวลา สถานที่ ระบุชื่อพยาน/ บุคคลที่สาม
- แจ้งสิ่งที่เกิดขึ้นให้คนไว้วางใจทราบทันที
- หากหรือเหตุการณ์ที่เกิดขึ้นกับเพื่อนร่วมงานแจ้งผู้บังคับบัญชา กรณีผู้ถูกระทำกลัว/ อาย ให้เพื่อนมาแจ้งแทนได้ แต่ต้องได้รับความยินยอมจากผู้ถูกระทำ

STOP SEXUAL HARASSMENT



ส่งผลให้เกิดความรำคาญ
 และก่อให้เกิดผลกระทบ
 ต่อการปฏิบัติงาน



เกิดความไม่ปลอดภัยทางเพศ

หน่วยรับเรื่องร้องเรียนภายในหน่วยงาน

๑. ผู้บังคับบัญชาทุกระดับของ ผู้กระทำ
๒. กลุ่มวินัย กองการเจ้าหน้าที่
๓. กลุ่มงานคุ้มครองจริยธรรม กองการเจ้าหน้าที่

ช่องทาง/วิธีการร้องเรียนในหน่วยงาน

๑. ผู้ร้องสามารถร้องเรียนได้ที่ระบบร้องเรียนร้องทุกข์ กรมพัฒนาที่ดิน ที่เว็บไซต์ <http://sql.ddd.go.th/Complain2/complain.html>
๒. ผู้ร้องสามารถร้องเรียนด้วยตนเอง หรือเป็นลายลักษณ์อักษร ได้ที่
 - ๒.๑ กลุ่มวินัย กองการเจ้าหน้าที่ หรือสายด่วน ๑๗๖๐ ต่อ ๑๓๐๐
 - ๒.๒ กลุ่มงานคุ้มครองจริยธรรม กองการเจ้าหน้าที่ หรือสายด่วน ๑๗๖๐ ต่อ ๑๓๘๗



ประกาศกรมพัฒนาที่ดิน เรื่อง เจตนาธรมณ์การป้องกันและ
 แก้ไขปัญหาการล่วงละเมิดหรือคุกคามทางเพศในการทำงาน



ระบบร้องเรียนร้องทุกข์ กรมพัฒนาที่ดิน
<http://sql.ddd.go.th/Complain2/complain.htm>

ภาคผนวก ข

หนังสือสำนักเลขาธิการคณะรัฐมนตรี
ด่วนที่สุด ที่ นร ๐๕๐๕/ว ๑๖๐ ลงวันที่ ๑๗ มิถุนายน ๒๕๕๘
และเอกสารที่เกี่ยวข้อง

ด่วนที่สุด

ที่ นร ๐๕๐๕/ว ๑๖๐



สำนักเลขาธิการคณะรัฐมนตรี
ทำเนียบรัฐบาล กทม. ๑๐๓๐๐

๑๗ มิถุนายน ๒๕๕๘

เรื่อง ร่างมาตรการในการป้องกันและแก้ไขปัญหาการล่องละเมิดหรือคุกคามทางเพศในการทำงาน
กราบเรียน/เรียน รอง-นรม., รัฐ-นร., กระทรวง, กรม, เลขา-คสช.

- สิ่งที่ส่งมาด้วย ๑. สำเนาหนังสือกระทรวงการพัฒนาสังคมและความมั่นคงของมนุษย์
ที่ พม ๐๕๐๓/๓๕๖๔ ลงวันที่ ๔ มิถุนายน ๒๕๕๘
๒. สำเนาหนังสือสำนักงานคณะกรรมการพัฒนาการเศรษฐกิจและสังคมแห่งชาติ
ด่วนที่สุด ที่ นร ๑๑๑๑/๓๓๘๖ ลงวันที่ ๑๕ มิถุนายน ๒๕๕๘

ด้วยกระทรวงการพัฒนาสังคมและความมั่นคงของมนุษย์ได้เสนอเรื่อง ร่างมาตรการ
ในการป้องกันและแก้ไขปัญหาการล่องละเมิดหรือคุกคามทางเพศในการทำงาน ไปเพื่อดำเนินการ
ซึ่งสำนักงานคณะกรรมการพัฒนาการเศรษฐกิจและสังคมแห่งชาติได้เสนอความเห็นไปเพื่อประกอบ
การพิจารณาของคณะรัฐมนตรีด้วย ความละเอียดปรากฏตามสำเนาหนังสือที่ส่งมาด้วยนี้

คณะรัฐมนตรีได้มีมติเมื่อวันที่ ๑๖ มิถุนายน ๒๕๕๘ เห็นชอบร่างมาตรการในการป้องกัน
และแก้ไขปัญหาการล่องละเมิดหรือคุกคามทางเพศในการทำงาน และให้หน่วยงานภาครัฐถือปฏิบัติ
และมอบหมายให้กระทรวงแรงงานขอความร่วมมือหน่วยงานภาคเอกชนรับร่างมาตรการในการป้องกัน
และแก้ไขปัญหาการล่องละเมิดหรือคุกคามทางเพศในการทำงานไปดำเนินการตามความเหมาะสม

จึงกราบเรียนมาเพื่อโปรดทราบ/จึงเรียนยืนยันมา/จึงเรียนยืนยันมา และขอได้โปรด
ดำเนินการตามมติคณะรัฐมนตรีในส่วนที่เกี่ยวข้องต่อไป/จึงเรียนมาเพื่อโปรดทราบ และขอได้โปรดดำเนินการ
ตามมติคณะรัฐมนตรีในส่วนที่เกี่ยวข้องต่อไป/จึงเรียนมาเพื่อโปรดทราบ

ขอแสดงความนับถือ (อย่างยิ่ง)

(นายอำพน กิตติอำพน)
เลขาธิการคณะรัฐมนตรี

สำนักพัฒนายุทธศาสตร์และติดตามนโยบายพิเศษ
โทร. ๐ ๒๒๘๐ ๙๐๐๐ ต่อ ๓๒๗ (ทรัพย์สินสุตา) ๔๔๑ (พรทิพย์)
โทรสาร ๐ ๒๒๘๐ ๑๔๔๖
www.cabinet.thaigov.go.th



ที่ พม ๐๕๐๓/ ๓๕๖๕

กระทรวงการพัฒนาสังคมและความมั่นคงของมนุษย์
๑๐๓๔ ถนนกรุงเกษม แขวงมหานาค
เขตป้อมปราบศัตรูพ่าย กรุงเทพฯ ๑๐๑๐๐

มิถุนายน ๒๕๕๘

เรื่อง ร่างมาตรการในการป้องกันและแก้ไขปัญหาล่วงละเมิดหรือคุกคามทางเพศในการทำงาน

เรียน เลขาธิการคณะกรรมการรัฐมนตรี

- สิ่งที่ส่งมาด้วย ๑. หนังสือรองนายกรัฐมนตรีเห็นชอบให้เสนอคณะรัฐมนตรี จำนวน ๑ ฉบับ
๒. ร่างมาตรการในการป้องกันและแก้ไขปัญหาล่วงละเมิดหรือคุกคามทางเพศในการทำงาน จำนวน ๑ ชุด

ด้วยกระทรวงการพัฒนาสังคมและความมั่นคงของมนุษย์ ขอเสนอเรื่องร่างมาตรการในการป้องกันและแก้ไขปัญหาล่วงละเมิดหรือคุกคามทางเพศในการทำงานมาเพื่อคณะรัฐมนตรีพิจารณา โดยเรื่องนี้เข้าข่ายที่จะต้องนำเสนอคณะรัฐมนตรีตามพระราชกฤษฎีกาว่าด้วยการเสนอเรื่องและการประชุมคณะรัฐมนตรี พ.ศ. ๒๕๔๘ มาตรา ๔ (๖) ทั้งนี้ รองนายกรัฐมนตรี (นายยงยุทธ ยุทธวงศ์) กำกับการบริหารราชการกระทรวงการพัฒนาสังคมและความมั่นคงของมนุษย์ ได้เห็นชอบให้นำเรื่องดังกล่าวเสนอคณะรัฐมนตรีด้วยแล้ว

ทั้งนี้ เรื่องดังกล่าวมีรายละเอียด ดังนี้

๑. เรื่องเดิม

๑.๑ การล่วงละเมิดหรือคุกคามทางเพศจากการทำงานเป็นการละเมิดสิทธิมนุษยชนของพนักงานซึ่งควรได้รับการแก้ไขอย่างจริงจัง จากรายงานการประเมินสถานการณ์ปัญหาการคุกคามหรือก่อความเดือดร้อนรำคาญทางเพศในที่ทำงาน หรือเนื่องจากงานในองค์กรภาครัฐที่กระทรวงการพัฒนาสังคมและความมั่นคงของมนุษย์ร่วมกับมหาวิทยาลัยมหิดลจัดทำขึ้น มีข้อเสนอแนะให้มีกฎหมายเพื่อป้องกันการล่วงละเมิดทางเพศโดยเฉพาะ โดยกฎหมายที่กล่าวถึงการล่วงละเมิดหรือคุกคามทางเพศในส่วนของการล่อลวงหรือการล่อลวง มีพระราชบัญญัติระเบียบข้าราชการพลเรือน พ.ศ. ๒๕๕๑ และกฎ ก.พ. ว่าด้วยการกระทำการอันเป็นการล่วงละเมิดหรือคุกคามทางเพศ พ.ศ. ๒๕๕๓ คຸ້ມครອງข้าราชการพลเรือน รวมทั้ง เจ้าหน้าที่ในหน่วยงานของรัฐที่อยู่ภายใต้พระราชบัญญัติระเบียบข้าราชการพลเรือน และในส่วนนอกระบบราชการและรัฐวิสาหกิจ ได้แก่ พระราชบัญญัติคຸ້ມครອງแรงงาน พ.ศ. ๒๕๔๑ และพระราชบัญญัติแรงงานรัฐวิสาหกิจสัมพันธ์ พ.ศ. ๒๕๔๓ อย่างไรก็ตาม ปัญหาล่วงละเมิดหรือคุกคามทางเพศก็ยังคงเกิดขึ้นอย่างต่อเนื่อง

๑.๒ กระทรวงการพัฒนาสังคมและความมั่นคงของมนุษย์ โดยกรมกิจการสตรีและสถาบันครอบครัวได้แต่งตั้งคณะกรรมการด้านกฎหมายซึ่งประกอบด้วย ผู้ทรงคุณวุฒิด้านสตรีและกฎหมาย รวมทั้งหน่วยงานที่เกี่ยวข้องเพื่อรับผิดชอบเรื่องดังกล่าว ซึ่งคณะกรรมการ ฯ พิจารณาแล้วมีความเห็นว่า การออกกฎหมายเพื่อคุ้มครองในเรื่องนี้ ลักษณะการกระทำผิดต้องมีความชัดเจน และควรคำนึงถึงผลกระทบต่อการทำงานที่อาจต้องปรับระบบวิธีการทำงาน และผลกระทบต่อความสัมพันธ์ระหว่างผู้ทำงานร่วมกัน ตั้งแต่ผู้บังคับบัญชา ผู้ใต้บังคับบัญชา และเพื่อนร่วมงาน ดังนั้น การมีมาตรการและแนวปฏิบัติ (code of conduct) เพื่อเป็นมาตรการขั้นต่ำให้บุคลากรในองค์กรถือปฏิบัติ มีขั้นตอนการดำเนินการเมื่อมีปัญหาเกิดขึ้น อาจเป็นเครื่องมือที่ช่วยป้องกันแก้ไขปัญหาล่วงละเมิดหรือคุกคามทางเพศในที่ทำงานได้ และได้ยกร่างมาตรการในการป้องกันและแก้ไขปัญหาล่วงละเมิดหรือคุกคามทางเพศในการทำงาน

๑.๓ กระทรวงการพัฒนาสังคมและความมั่นคงของมนุษย์ ได้จัดประชุมเพื่อรับฟังความคิดเห็นของหน่วยงานที่เกี่ยวข้อง และปรับแก้ไขร่างมาตรการฯ ตามผลการรับฟังความคิดเห็น รวมทั้งได้เสนอร่างมาตรการดังกล่าวต่อคณะกรรมการนโยบายและยุทธศาสตร์การพัฒนาสถานภาพสตรีแห่งชาติ (กยส.) ในการประชุมครั้งที่ ๒/๒๕๕๘ เมื่อวันที่ ๒ มีนาคม ๒๕๕๘ ซึ่ง กยส. มีมติเห็นชอบให้เสนอคณะรัฐมนตรีให้ความเห็นชอบเพื่อให้หน่วยงานภาครัฐถือปฏิบัติ และให้กระทรวงแรงงานขอความร่วมมือหน่วยงานภาคเอกชนรับไปดำเนินการตามความเหมาะสม

/๒. เหตุผล ...

๒. เหตุผลความจำเป็นที่ต้องเสนอคณะรัฐมนตรี

พระราชกฤษฎีกาว่าด้วยการเสนอเรื่องและการประชุมคณะรัฐมนตรี พ.ศ. ๒๕๔๘ มาตรา ๔ กำหนดให้การเสนอเรื่องต่อคณะรัฐมนตรีได้เฉพาะเรื่องดังต่อไปนี้ (๖) ร่างระเบียบ ร่างข้อบังคับ หรือร่างประกาศ ที่มีผลบังคับแก่ส่วนราชการโดยทั่วไป

๓. สาระสำคัญ ข้อเท็จจริงและข้อกฎหมาย

๓.๑ คณะอนุกรรมการด้านกฎหมายพิจารณาเห็นว่า การจัดการปัญหาการล่งละเมิดหรือคุกคามทางเพศในการทำงานเป็นมาตรการก่อนการเข้าสู่กระบวนการทางวินัยที่ให้ผู้ถูกรกระทำเป็นศูนย์กลาง คำนึงถึงความต้องการของผู้ถูกรกระทำ มีกระบวนการจัดการปัญหาที่เป็นมิตร ไม่สร้างความอับอายแก่ทั้งผู้กระทำและผู้ถูกรกระทำ ซึ่งจะก่อให้เกิดผลเสียต่อความสัมพันธ์ในการทำงานของทั้งสองฝ่าย โดยการจัดการควรเน้นการสร้างสภาพแวดล้อม สร้างความตระหนักรู้ สร้างวัฒนธรรม การเคารพให้เกียรติซึ่งกันและกัน และไม่ยอมรับการกระทำที่เป็นการล่งละเมิดหรือคุกคามทางเพศ การปรับเปลี่ยนพฤติกรรม ซึ่งจะเป็นการป้องกันปัญหาการล่งละเมิดหรือคุกคามทางเพศทางหนึ่ง

๓.๒ ร่างมาตรการในการป้องกันและแก้ไขปัญหาการล่งละเมิดหรือคุกคามทางเพศในการทำงาน มีเนื้อหา ๒ ส่วน ดังนี้

๓.๒.๑ มาตรการในการดำเนินการของหน่วยงาน ประกอบด้วย หลักการที่หน่วยงานถือปฏิบัติ ๗ ข้อ เช่น การให้ความสำคัญคุ้มครองบุคลากรทุกคนของหน่วยงาน การสร้างสภาพแวดล้อมที่ดีในการทำงาน ร่วมกัน การสร้างความรู้ความเข้าใจแก่บุคลากร การใช้กระบวนการแก้ไขปัญหายังไม่เป็นทางการก่อน การจัดการแก้ไขปัญหาย่างรวดเร็วและเป็นความลับ การร้องเรียนและคุณสมบัติของกรรมการสอบข้อเท็จจริง และการติดตามผลการดำเนินงานอย่างต่อเนื่อง เป็นต้น

๓.๒.๒ ตัวอย่างแนวปฏิบัติเพื่อป้องกันและแก้ไขปัญหาการล่งละเมิดหรือคุกคามทางเพศในการทำงาน ซึ่งหน่วยงานต้องจัดทำขึ้นโดยความร่วมมือของบุคลากรในหน่วยงาน เนื้อหา ประกอบด้วย เจตนาธรรม คำนิยาม พฤติกรรมที่พึงปฏิบัติและไม่พึงปฏิบัติ สิ่งที่ต้องปฏิบัติเมื่อถูกล่งละเมิดหรือคุกคามทางเพศ กระบวนการจัดการปัญหายังไม่เป็นทางการ มาตรการคุ้มครองผู้ร้องทุกข์/พยาน/ผู้ถูกรกล่าวหา หน่วยรับเรื่อง ร้องทุกข์ และช่องทางการร้องทุกข์ เป็นต้น

๔. ข้อเสนอ

กระทรวงการพัฒนาสังคมและความมั่นคงของมนุษย์ จึงขอเสนอคณะรัฐมนตรีพิจารณา ดังนี้

๔.๑ มีมติเห็นชอบและให้หน่วยงานภาครัฐถือปฏิบัติ

๔.๒ มีมติให้กระทรวงแรงงานขอความร่วมมือหน่วยงานภาคเอกชนรับไปดำเนินการตาม

ความเหมาะสม

จึงเรียนมาเพื่อโปรดนำกราบเรียนนายกรัฐมนตรีเพื่อเสนอคณะรัฐมนตรีพิจารณาต่อไป

ขอแสดงความนับถือ

พลตำรวจเอก

(อดุลย์ แสงสิงแก้ว)

รัฐมนตรีว่าการกระทรวงการพัฒนาสังคมและความมั่นคงของมนุษย์

กรมกิจการสตรีและสถาบันครอบครัว

โทร. ๐ ๒๖๔๒ ๗๗๔๓

โทรสาร ๐ ๒๖๔๒ ๗๗๔๓

www.owf.go.th และ www.gender.go.th



บันทึกข้อความ

ส่วนราชการ สำนักงานรองนายกรัฐมนตรี (นายยงยุทธ ยุทธวงศ์) โทร. ๐ ๒๒๘๘ ๔๐๗๕

ที่ นร ๐๔๐๕ (สร ๓) / ๕๗๕๗ วันที่ ๒๕ พฤษภาคม ๒๕๕๘

เรื่อง ร่างมาตรการในการป้องกันและแก้ไขปัญหาการล่องละเมิดหรือคุกคามทางเพศในการทำงาน

เรียน เลขาธิการคณะรัฐมนตรี

ด้วยกระทรวงการพัฒนาสังคมและความมั่นคงของมนุษย์ ได้เสนอเรื่องร่างมาตรการในการป้องกันและแก้ไขปัญหาการล่องละเมิดหรือคุกคามทางเพศในการทำงาน มาเพื่อคณะรัฐมนตรีพิจารณา ซึ่งได้พิจารณาแล้วเห็นชอบด้วย จึงเห็นควรให้นำเรื่องดังกล่าวเสนอคณะรัฐมนตรีพิจารณาต่อไป

จึงเรียนมาเพื่อโปรดนำกราบเรียนนายกรัฐมนตรีเพื่อเสนอคณะรัฐมนตรีพิจารณาต่อไป

(นายยงยุทธ ยุทธวงศ์)

รองนายกรัฐมนตรี



ที่ พม ๐๕๐๓/๒๒๑๑๓

กระทรวงการพัฒนาสังคมและความมั่นคงของมนุษย์
๑๐๓๔ ถนนกรุงเกษม แขวงมหานาค
เขตป้อมปราบศัตรูพ่าย กรุงเทพฯ ๑๐๑๐๐

๒๗ พฤษภาคม ๒๕๕๘

เรื่อง ร่างมาตรการในการป้องกันและแก้ไขปัญหาการล่วงละเมิดหรือคุกคามทางเพศในการทำงาน

เรียน รองนายกรัฐมนตรี (นายยงยุทธ ยุทธวงศ์)

- สิ่งที่ส่งมาด้วย ๑. ร่างมาตรการในการป้องกันและแก้ไขปัญหาการล่วงละเมิด หรือคุกคามทางเพศในการทำงาน จำนวน ๑ ชุด
๒. รายงานการประชุมคณะกรรมการนโยบายและยุทธศาสตร์ การพัฒนาสถานภาพสตรีแห่งชาติ (กยส.) ครั้งที่ ๒/๒๕๕๘ จำนวน ๑ ฉบับ

ด้วยปัญหาการล่วงละเมิดหรือคุกคามทางเพศในการทำงานเป็นการละเมิดสิทธิมนุษยชนของพนักงานซึ่งควรได้รับการแก้ไขอย่างจริงจัง กระทรวงการพัฒนาสังคมและความมั่นคงของมนุษย์ จึงได้จัดทำร่างมาตรการในการป้องกันและแก้ไขปัญหาการล่วงละเมิดหรือคุกคามทางเพศในการทำงาน โดยมีวัตถุประสงค์เพื่อให้หน่วยงานภาครัฐ และเอกชนนำไปใช้เป็นตัวอย่างในการจัดการกับปัญหาการล่วงละเมิดหรือคุกคามทางเพศในหน่วยงานของตน รายละเอียดตามสิ่งที่ส่งมาด้วย ๑ โดยร่างมาตรการดังกล่าวได้รับความเห็นชอบจากคณะกรรมการนโยบายและยุทธศาสตร์การพัฒนาสถานภาพสตรีแห่งชาติ (กยส.) ในการประชุมครั้งที่ ๒/๒๕๕๘ เมื่อวันที่ ๒ มีนาคม ๒๕๕๘ ที่มีรองนายกรัฐมนตรี (นายยงยุทธ ยุทธวงศ์) เป็นประธาน ซึ่ง กยส. มีมติเห็นชอบให้เสนอคณะรัฐมนตรีให้ความเห็นชอบเพื่อให้หน่วยงานภาครัฐถือปฏิบัติ และให้กระทรวงแรงงานขอความร่วมมือหน่วยงานภาคเอกชนรับไปดำเนินการตามความเหมาะสม รายละเอียดตามสิ่งที่ส่งมาด้วย ๒

ในการนี้ กระทรวงการพัฒนาสังคมและความมั่นคงของมนุษย์ จึงขอเสนอร่างมาตรการในการป้องกันและแก้ไขปัญหาการล่วงละเมิดหรือคุกคามทางเพศในการทำงาน มาเพื่อให้ท่านพิจารณาให้ความเห็นชอบก่อนเสนอคณะรัฐมนตรีพิจารณาต่อไป

จึงเรียนมาเพื่อโปรดพิจารณา หากเห็นชอบขอได้โปรดลงนามในหนังสือถึงเลขาธิการคณะรัฐมนตรีที่แนบมาพร้อมนี้

ขอแสดงความนับถือ

พลตำรวจเอก

(อดุลย์ แสงสิงแก้ว)

รัฐมนตรีว่าการกระทรวงการพัฒนาสังคมและความมั่นคงของมนุษย์

กรมกิจการสตรีและสถาบันครอบครัว

โทร. ๐ ๒๖๔๒ ๗๗๔๓

โทรสาร ๐ ๒๖๔๒ ๗๗๔๓

www.owf.go.th และ www.gender.go.th

ร่างมาตรการในการป้องกันและแก้ไขปัญหาการล่วงละเมิดหรือคุกคามทางเพศในการทำงาน

๑. ที่มา

รัฐธรรมนูญแห่งราชอาณาจักรไทยหลายฉบับ โดยเฉพาะฉบับปีพุทธศักราช ๒๕๔๐ และ ๒๕๕๐ ได้กำหนดหลักการเกี่ยวกับการคุ้มครองศักดิ์ศรีความเป็นมนุษย์ สิทธิที่เท่าเทียมกันของหญิงชาย ห้ามการเลือกปฏิบัติโดยเจตนาต่าง ๆ รวมทั้งเงื่อนไขในเรื่องเพศ และยังให้มีการส่งเสริมความเสมอภาคหญิงชาย ส่งผลให้หน่วยงานต่าง ๆ ที่เกี่ยวข้องต้องนำไปกำหนดเป็นนโยบายและทิศทางในการดำเนินงาน นอกจากนี้ การที่ประเทศไทยได้เข้าเป็นภาคีสัญญาว่าด้วยการจัดการเลือกปฏิบัติต่อสตรีในทุกรูปแบบ (Convention on the Elimination of All Forms of Discrimination Against Women – CEDAW) ส่งผลให้ประเทศไทยมีข้อผูกพันในการส่งเสริมสิทธิมนุษยชนของสตรี คุ้มครองและพิทักษ์สิทธิสตรี เพื่อให้เกิดความเท่าเทียมและเป็นธรรมทางสังคมบนพื้นฐานในเรื่องเพศ สิ่งที่แสดงถึงความมุ่งมั่นของประเทศไทยในการส่งเสริมความเสมอภาคระหว่างเพศ คือ การจัดทำร่างพระราชบัญญัติส่งเสริมความเท่าเทียมระหว่างเพศ พ.ศ. ที่บัญญัติห้ามการเลือกปฏิบัติโดยไม่เป็นธรรมระหว่างเพศ ซึ่งขณะนี้ได้ผ่านความเห็นชอบจากสภานิติบัญญัติแห่งชาติ และอยู่ระหว่างรอการประกาศใช้ในราชกิจจานุเบกษา

การเลือกปฏิบัติด้วยเหตุแห่งเพศเป็นที่มาของการล่วงละเมิดหรือคุกคามทางเพศ ซึ่งเป็นความรุนแรงทางเพศที่แสดงออกในรูปการแบ่งแยก กีดกัน โดยมีเรื่องเพศเป็นประเด็นหลัก เป็นปัญหาสำคัญที่ส่งผลกระทบต่อผู้ถูกรักษาทั้งทางร่างกายและจิตใจ เกิดขึ้นได้ในทุกสถานที่ทั้งในครอบครัว สถาบันการศึกษา สถานที่ท่องเที่ยว หรือแม้แต่สถานที่ทำงาน หนึ่งในปัญหาเหล่านี้ คือ การล่วงละเมิดหรือคุกคามทางเพศในที่ทำงานหรือเกี่ยวเนื่องจากการทำงานที่สามารถเกิดขึ้นได้กับทุกคน ทั้งชาย หญิง และบุคคลหลากหลายทางเพศ จากการกระทำของนายจ้างหรือผู้บังคับบัญชา รวมทั้งเพื่อนร่วมงาน การล่วงละเมิดหรือคุกคามทางเพศในการทำงานถือเป็นการละเมิดสิทธิส่วนตัวในเรื่องชีวิตทางเพศ และสิทธิในการทำงานที่บุคคลควรได้อยู่ในสภาพแวดล้อมที่เหมาะสม รวมทั้งยังขัดขวางโอกาสต่าง ๆ ในการทำงานที่มีประสิทธิภาพ และเป็นการเลือกปฏิบัติด้วยเหตุแห่งเพศ

ปัจจุบันประเทศไทยมีกฎหมายที่กล่าวถึงการล่วงละเมิดหรือคุกคามทางเพศ ได้แก่ พระราชบัญญัติแก้ไขเพิ่มเติมประมวลกฎหมายอาญา (ฉบับที่ ๒๒) พ.ศ. ๒๕๕๘ แก้ไขเพิ่มเติมประมวลกฎหมายอาญา มาตรา ๓๙๗ กำหนดให้การรังแก ข่มเหง คุกคาม หรือกระทำมิได้รับความอับอายหรือเดือดร้อนรำคาญ ต้องระวางโทษปรับไม่เกิน ๕,๐๐๐ บาท และหากกระทำในสาธารณสถาน ต่อหน้าธารกำนัล หรือสื่อไปในทางล่วงเกินทางเพศ รวมทั้งหากกระทำโดยผู้บังคับบัญชา นายจ้าง หรือผู้มีอำนาจเหนือต้องระวางโทษจำคุกไม่เกิน ๑ เดือน ปรับไม่เกิน ๑๐,๐๐๐ บาท หรือทั้งจำทั้งปรับ ส่วนการล่วงละเมิดหรือคุกคามทางเพศในการทำงาน ในส่วนของภาคเอกชน ได้แก่ พระราชบัญญัติคุ้มครองแรงงาน พ.ศ. ๒๕๔๑ คุ้มครองแรงงานในระบบ ที่ห้ามมิให้นายจ้าง หัวหน้างาน ผู้ควบคุมงาน หรือผู้ตรวจงานกระทำการล่วงเกิน

คุกคาม หรือก่อความเดือดร้อนรำคาญทางเพศต่อลูกจ้าง สำหรับรัฐวิสาหกิจ มีประกาศคณะกรรมการ
 รัฐวิสาหกิจสัมพันธ์ เรื่อง มาตรฐานขั้นต่ำของสภาพการจ้างในรัฐวิสาหกิจ พ.ศ. ๒๕๔๔ ที่ออกตามความ
 ในพระราชบัญญัติแรงงานรัฐวิสาหกิจสัมพันธ์ พ.ศ. ๒๕๔๓ คຸ້ມครອງพັນกงานรัฐวิสาหกิจ และในส่วนของ
 ข้าราชการพลเรือน มีพระราชบัญญัติระเบียบข้าราชการพลเรือน พ.ศ. ๒๕๕๑ และกฎ ก.พ. ว่าด้วยการ
 กระทำการอันเป็นการล่วงละเมิดหรือคุกคามทางเพศ พ.ศ. ๒๕๕๓ กำหนดการกระทำอันเป็นการล่วง
 ละเมิดหรือคุกคามทางเพศไว้ ซึ่งเป็นการคຸ້ມครອງข้าราชการพลเรือน เจ้าหน้าที่ในหน่วยงานของรัฐที่อยู่
 ภายใต้พระราชบัญญัติระเบียบข้าราชการพลเรือน อย่างไรก็ตาม แม้ว่าจะประเทศไทยจะมีกฎหมาย
 ในเรื่องนี้อยู่ แต่สถานการณ์ของการล่วงละเมิดหรือคุกคามทางเพศก็ยังเป็นปัญหาที่เกิดขึ้นอย่างต่อเนื่อง
 จากการศึกษาของกนกวรรณ ธราวรณ ระบุว่า “สถานการณ์การคุกคามทางเพศในสังคมไทยทวีความ
 รุนแรงมากขึ้น ในขณะที่เดียวกันเหตุการณ์ผู้หญิงทำงานในทุกสาขาอาชีพ ถูกกลั่นแกล้งทางเพศในรูปแบบต่าง ๆ
 ก็ยังคงเกิดขึ้นอยู่ทุกวัน ในเบื้องต้นข้อมูลการสำรวจจากสวนดุสิตโพล สำรวจความเห็นผู้หญิง จำนวน
 ๑,๑๕๓ คน ในเขตกรุงเทพมหานครและปริมณฑลเกี่ยวกับการถูกกลั่นแกล้งหรือล่วงละเมิดทางเพศในที่
 ทำงาน ผู้ให้ความเห็นแยกเป็นข้าราชการหญิง ๔๗๐ คน พนักงานรัฐวิสาหกิจหญิง ๒๕๘ คน พนักงานบริษัท
 หญิง ๒๙๓ คน พนักงานธนาคารหญิง ๑๓๒ คน ผลสำรวจ พบว่า ผู้ให้ความเห็นต่างมีประสบการณ์ถูก
 คุกคามทางเพศในรูปแบบต่าง ๆ โดยมีถูกใช้วาจาลามกมากที่สุด รองลงมา คือ ถูกกลั่นแกล้ง แตะอวัยวะ
 ถูกเนื้อต้องตัว และอันดับสุดท้าย คือ ถูกชวนดูเว็บไซต์โป๊ ถูกทะเลยมด้วยสายตา ถูกชวนไปมีเพศสัมพันธ์
 ผู้หญิงที่มีประสบการณ์ถูกคุกคามทางเพศเหล่านี้กล่าวว่า หัวหน้างานเป็นผู้กระทำกลั่นแกล้งทางเพศอยู่ใน
 อันดับต้น รองลงมา คือ เพื่อนร่วมงาน ผู้มาติดต่องาน ลูกค้า คนงาน ภารโรง และพนักงานรักษาความ
 ปลอดภัย”^๑ นอกจากนี้ ในการสำรวจสถานการณ์ปัญหาการล่วงละเมิดทางเพศในหน่วยราชการไทย ของ
 นางสาวสุวรรณา พูลเพชร ระบุว่า “สถานการณ์ปัญหาการล่วงละเมิดทางเพศในหน่วยงานราชการไทย
 ที่ดูเหมือนว่าจะต่ำ แต่ในความเป็นจริงแล้วยังคงมีเหตุการณ์การล่วงละเมิดทางเพศในหน่วยงานเกิดขึ้น
 แต่เรื่องราวกลับไปไม่ถึงกระบวนการสอบสวน...”^๒

^๑ กนกวรรณ ธราวรณ รายงานโครงการศึกษาวิจัยการต่อสู้ภาคประชาสังคมเพื่อยุติการคุกคามทางเพศในที่ทำงาน
 กรณีศึกษาสหภาพแรงงานรัฐวิสาหกิจ บริษัท การบินไทย จำกัด (มหาชน), (มหาวิทยาลัยมหิดล, ๒๕๕๔) หน้า ๗-๘

^๒ สุวรรณา พูลเพชร, การล่วงละเมิดทางเพศในหน่วยงานราชการไทย : ปัญหาและนโยบายในการป้องกันและแก้ไข.
 (วิทยานิพนธ์ปริญญาโท คณะรัฐศาสตร์ จุฬาลงกรณ์มหาวิทยาลัย, ๒๕๕๔)

๒. รูปแบบและผลกระทบของการล่วงละเมิดหรือคุกคามทางเพศ

จากรายงานการประเมินสถานการณ์ปัญหาการคุกคามหรือก่อกวนความเดือดร้อนรำคาญทางเพศในที่ทำงาน หรือเนื่องจากงานในองค์กรภาครัฐ ซึ่งสำนักงานกิจการสตรีและสถาบันครอบครัวได้ร่วมกับมหาวิทยาลัยมหิดลจัดทำขึ้น พบว่า การล่วงละเมิดหรือคุกคามทางเพศมี ๒ แบบ คือ

๑. “การก่อกวนความเดือดร้อนรำคาญทางเพศในที่ทำงาน หรือการสร้างบรรยากาศอันเป็นปฏิปักษ์ หรือ ไม่พึงปรารถนา (hostile environment sexual harassment) การทำให้เดือดร้อน รำคาญทางเพศในที่ทำงาน หรือการสร้างบรรยากาศอันเป็นปฏิปักษ์ ไม่พึงปรารถนา ได้แก่ การใช้วาจา เช่น การวิพากษ์วิจารณ์รูปร่างหน้าตา แขนง พุดตลกกลามก ล้อเลียน ดูหมิ่นเหยียดหยามในความเป็นหญิง ความเป็นชาย หรือเพศสภาพอื่น รวมถึงรสนิยมทางเพศ หรือแสดงลักษณะทางกิริยา เช่น มองด้วยสายตา โลมเลีย ส่งจูบ ผีวปาก จับมือถือแขน ถูกเนื้อต้องตัว หรือการแสดงสิ่งของ ภาพ จดหมาย เช่น ภาพ ลามก ปฏิทินโป๊เปลือย จดหมายอิเล็กทรอนิกส์ ภาพหน้าจอคอมพิวเตอร์ เป็นต้น”^๓

๒. “การใช้ประโยชน์หรือโทษจาก “งาน” เพื่อแลกเปลี่ยนให้ได้มาซึ่งความพอใจทางเพศสัมพันธ์ (Quid pro quo sexual harassment หรือ this for that) การล่วงเกินคุกคามทางเพศชนิดนี้เป็นการล่วงเกินทางเพศโดยตรงเห็นได้ชัดเจนที่สุดรูปแบบหนึ่ง ใช้การแลกเปลี่ยนผลประโยชน์ หรือการใช้อำนาจให้คุณให้โทษ เพื่อให้ได้มาซึ่งความพึงพอใจทางเพศสัมพันธ์ อาทิ การร่วมประเวณี การสัมผัสเนื้อตัว รำกาย หรือ การกระทำอื่นใดทางเพศ การล่วงละเมิดทางเพศนี้ มักเป็นการกระทำของผู้มีอำนาจกระทำกับผู้ที่ด้อยอำนาจ.....”^๔

ซึ่งการล่วงละเมิดหรือคุกคามทางเพศในรูปแบบที่สองนี้ แม้อีกฝ่ายยินยอม หรือตกอยู่ในภาวะจำยอม หรือยอมจำนน ถือว่าเป็นการล่วงละเมิดหรือคุกคามทางเพศ เนื่องจากมีการนำผลประโยชน์ของหน่วยงานเป็นสิ่งแลกเปลี่ยน ซึ่งขัดหลักธรรมาภิบาลในการบริหาร ส่งผลต่อทั้งบุคคลและหน่วยงาน รวมถึงประสิทธิภาพการดำเนินงาน ตลอดจนภาพลักษณ์ของหน่วยงาน

สำหรับผลกระทบของการล่วงละเมิดหรือคุกคามทางเพศ จากการศึกษาขององค์กรแรงงานระหว่างประเทศระบุว่า “การถูกคุกคามทางเพศมีผลต่อสุขภาพและอารมณ์ ผู้ถูกกระทำจะมีความเครียด มีอาการปวดศีรษะ วิดกกังวล สูญเสียความภาคภูมิใจในตนเอง ผลกระทบจากการถูกคุกคามทางเพศไม่เพียงแต่ส่งผลต่อตัวตนของผู้ถูกกระทำ แต่ยังมีผลกระทบต่อการทำงาน เกิดความตึงเครียดในที่ทำงาน ผลผลิตตกต่ำ เนื่องจากต้องขาดงานบ่อย เพราะผู้ถูกกระทำจะหลีกเลี่ยงการประชุมที่มีผู้บริหารหรือหัวหน้างานที่กระทำการคุกคามทางเพศอยู่ด้วย และหลีกเลี่ยงการพบปะลูกค้าที่กระทำการคุกคามทางเพศ

^๓ นาถฤดี เต็นดวง, รายงานการประเมินสถานการณ์ปัญหาการล่วงเกิน คุกคาม หรือก่อกวนความเดือดร้อนรำคาญทางเพศในที่ทำงาน หรือเนื่องจากงาน ในองค์กรภาครัฐ, (คณะสังคมศาสตร์และมนุษยศาสตร์ มหาวิทยาลัยมหิดล, ๒๕๕๐)

หน้า ๑๑

^๔ เรื่องเดียวกัน หน้า ๑๐

ซึ่งเหล่านี้ล้วนส่งผลกระทบต่อกระบวนการทำงานในองค์กร ประสิทธิภาพการทำงานและคุณภาพของงานอย่างมาก และหากมีการคุกคามทางเพศเกิดขึ้นในที่ทำงานบ่อยๆ ย่อมเป็นตัวชี้วัดว่าสังคมไม่มีความเสมอภาคหญิงชาย”^๔

ประเด็นเรื่องของการล่วงละเมิดหรือคุกคามทางเพศสะท้อนให้เห็นทัศนคติทั้งระดับสังคม องค์กร และบุคคล ในระดับสังคมยอมรับเรื่องความต้องการทางเพศของผู้ชายมากกว่าผู้หญิง ในกรณีที่มีปัญหาเกี่ยวกับความสัมพันธ์ทางเพศ ผู้หญิงจะเป็นฝ่ายถูกกล่าวโทษหรือตำหนิติเตียนมากกว่า การเห็นเรื่องเพศเป็นเรื่องของความสนุกสนาน การมองว่าการถูกล่วงเกินทางเพศเป็นการสมยอมของฝ่ายหญิง และฝ่ายหญิงมักถูกซ้ำเติมโดยสังคมและสื่อ โดยไม่ได้ให้ความสนใจกับฝ่ายชายมากนัก ในระดับองค์กร มักมองว่า การล่วงละเมิดทางเพศเป็นเพียงปัญหาจริยธรรมส่วนบุคคล ผู้บริหารส่วนใหญ่ไม่ตระหนักถึงความสำคัญของปัญหาและหาทางป้องกันและแก้ไขอย่างจริงจัง ส่วนในระดับบุคคล ไม่เข้าใจว่าการล่วงละเมิดทางเพศเป็นความรุนแรงประเภทหนึ่ง ไม่ทราบว่า พฤติกรรมใด คือการล่วงละเมิดทางเพศ ผู้ถูกล่วงละเมิดเองก็เกิดความอับอาย จึงไม่ต้องการเปิดเผยเรื่องราวให้ผู้อื่นรับรู้ นอกจากนั้น ยังเกิดความกลัว เนื่องจากเป็นเรื่องในองค์กร ซึ่งผู้ถูกล่วงละเมิดมักเป็นผู้ที่ตำแหน่งหน้าที่ต่ำกว่าผู้ละเมิด จึงอาจส่งผลกระทบต่อหน้าที่การงานได้ ประเด็นปัญหานี้มักไม่ได้รับความสำคัญ หากไม่ใช่กรณีที่เกี่ยวข้องมีตำแหน่งหน้าที่การงานในสังคม และผู้ถูกกระทำกลัวที่จะร้องเรียน ก็มักไม่เป็นข่าวหรือเป็นที่ทราบกันโดยทั่วไป เนื่องจากมีประเด็นในเรื่องความอายและความกลัวของผู้ถูกระทำเข้ามาเกี่ยวข้อง จึงมักไม่มีการเปิดเผยข้อมูล

๓. แนวทางในการจัดการกับการล่วงละเมิดหรือคุกคามทางเพศ

จากงานวิจัยเกี่ยวกับการล่วงละเมิด/คุกคามทางเพศหลายชิ้น ได้แก่ รายงานการประเมินสถานการณ์ปัญหาการล่วงเกิน คุกคาม หรือก่อความเดือดร้อนรำคาญทางเพศในที่ทำงาน หรือเนื่องจากงานในองค์กรภาครัฐ โดยสำนักงานกิจการสตรีและสถาบันครอบครัวและมหาวิทยาลัยมหิดล การคุกคามทางเพศในที่ทำงาน โดยมูลนิธิธีรนาถ กาญจนอักษร รายงานการวิจัย เรื่องการวิเคราะห์ความเกี่ยวข้องของการตีรสุมกับความรุนแรงในการทำงาน โดยรองศาสตราจารย์บุญเสริม หุตะแพทย์ จากมหาวิทยาลัยสุโขทัย ธรรมาธิราช การล่วงละเมิดทางเพศในหน่วยงานราชการไทย : ปัญหาและนโยบายในการป้องกันและแก้ไข โดยนางสาวสุวรรณา พูลเพชร ได้ให้ข้อเสนอแนะที่คล้ายคลึงกัน ได้แก่ การทำความเข้าใจองค์กร และสร้างค่านิยมใหม่ที่ไม่ยอมรับเรื่องการล่วงละเมิดหรือคุกคามทางเพศ การกำหนดให้เป็นข้อห้ามหนึ่งในประมวลคุณธรรมและจริยธรรมของหน่วยงาน การเสริมสร้างความรู้ความเข้าใจเกี่ยวกับ

^๔ กนกรวรรณ ธรรมวรรณ, รายงานโครงการศึกษาวิจัย การต่อสู้ภาคประชาสังคมเพื่อยุติการคุกคามทางเพศในที่ทำงาน กรณีศึกษาสหภาพแรงงานรัฐวิสาหกิจ บริษัท การบินไทย จำกัด (มหาชน), (มหาวิทยาลัยมหิดล, ๒๕๕๔) หน้า ๘

พฤติกรรมที่เข้าข่ายการล่วงละเมิดหรือคุกคามทางเพศ มีกฎหมายเพื่อป้องกันโดยเฉพาะ มีแนวทางปฏิบัติที่ชัดเจน สร้างกลไกในการรองรับปัญหา มีหน่วยงานรับผิดชอบโดยตรง มีช่องทางและขั้นตอนการร้องเรียนที่ชัดเจน ปกปิดชื่อผู้ร้องเรียนเป็นความลับ มีการบันทึกข้อมูลการแก้ไขปัญหา และผู้บังคับบัญชาทุกระดับต้องรับผิดชอบในการป้องกันและแก้ไขการล่วงละเมิดหรือคุกคามทางเพศ

จากการศึกษาแนวทางปฏิบัติในต่างประเทศ นอกจากการสอดแทรกประเด็นการล่วงละเมิดหรือคุกคามทางเพศไว้ในกฎหมายต่าง ๆ เช่น กฎหมายแรงงาน กฎหมายอาญา หรือกฎหมายเกี่ยวกับความเท่าเทียมทางเพศแล้ว มีหลายประเทศได้จัดทำมาตรการ/แนวปฏิบัติ (code of conduct) เพื่อจัดการกับปัญหาดังกล่าวที่เกิดขึ้นภายในหน่วยงาน เช่น องค์การแรงงานระหว่างประเทศ (International Labour Organization – ILO) องค์การความร่วมมือระหว่างประเทศของญี่ปุ่น (Japan International Cooperation Agency – JICA) มหาวิทยาลัยเยอร์ค ประเทศอังกฤษ มหาวิทยาลัยบอสตัน ประเทศสหรัฐอเมริกา

๔. แนวคิดเพื่อจัดการกับปัญหา

จากการศึกษาพบว่า การล่วงละเมิดหรือคุกคามทางเพศในการทำงานมีลักษณะพิเศษประการแรก ได้แก่ เป็นเรื่องที่มีเจตคติทางเพศเข้ามาเกี่ยวข้อง ซึ่งแฝงอยู่ในทุกระดับ ตั้งแต่บุคคล หน่วยงาน ผู้กระทำและผู้ถูกกระทำมีทั้งเป็นเพศเดียวกันและต่างเพศ อย่างไรก็ตาม ผู้กระทำและผู้ถูกกระทำส่วนใหญ่มักจะเป็นคนละเพศ และผู้กระทำเกือบทั้งหมดเป็นชาย ส่วนผู้ถูกกระทำส่วนใหญ่เป็นหญิง และมีบางส่วนซึ่งไม่มากนักที่ผู้ถูกกระทำเป็นชายและผู้ที่มีความหลากหลายทางเพศ ประการที่สอง มักมีประเด็นเกี่ยวโยงกับความสัมพันธ์เชิงอำนาจเกี่ยวกับการให้คุณให้โทษในหน้าที่การงานระหว่างผู้กระทำกับผู้ถูกกระทำร่วมอยู่ด้วย ประการสุดท้าย คือ ค่านิยมของสังคมไทยไม่ตระหนักว่าเป็นประเด็นปัญหา และยังมองว่า การถูกล่วงละเมิดหรือคุกคามทางเพศเป็นเรื่องน่าอับอายและมักซ้ำเติมผู้ถูกกระทำ ผู้ถูกกระทำจึงมักไม่กล้าพูดถึงประสบการณ์ที่เกิดขึ้น รวมทั้งไม่กล้าเอาผิดกับผู้กระทำ จากสภาพการณ์ดังกล่าว จึงทำให้การล่วงละเมิดหรือคุกคามทางเพศยังคงเป็นปัญหายังเกิดขึ้นอย่างต่อเนื่อง และการแก้ไขปัญหา มีความยากลำบากมากขึ้น

ดังนั้น การจัดการปัญหาควรมีมาตรการก่อนการเข้าสู่กระบวนการทางวินัย ที่ให้ผู้ถูกกระทำเป็นศูนย์กลาง คำนึงถึงความต้องการของผู้ถูกกระทำ มีกระบวนการจัดการปัญหาที่เป็นมิตร ไม่สร้างความอับอายแก่ทั้งผู้กระทำและผู้ถูกกระทำ ซึ่งจะก่อให้เกิดผลเสียต่อความสัมพันธ์ในการทำงานของทั้งสองฝ่าย โดยการจัดการควรเน้นการสร้างสภาพแวดล้อม สร้างความตระหนักรู้ สร้างวัฒนธรรมการเคารพให้เกียรติซึ่งกันและกัน และไม่ยอมรับการกระทำที่เป็นการล่วงละเมิดหรือคุกคามทางเพศ การปรับเปลี่ยนพฤติกรรม ซึ่งจะเป็นการป้องกันปัญหาการล่วงละเมิดหรือคุกคามทางเพศทางหนึ่ง

๕. มาตรการในการป้องกันและแก้ไขปัญหาการล่องละเมิดหรือคุกคามทางเพศในการทำงาน

สำนักงานกิจการสตรีและสถาบันครอบครัวจึงขอเสนอมาตรการในการป้องกันและแก้ไขปัญหาการล่องละเมิดหรือคุกคามทางเพศในการทำงาน ดังนี้

๑. หน่วยงานต้องมีการจัดทำแนวปฏิบัติเพื่อป้องกันและแก้ไขปัญหาการล่องละเมิดและคุกคามทางเพศในการทำงาน ที่ครอบคลุมบุคลากรทุกคนที่ทำงานในหน่วยงาน รวมทั้งผู้ที่มีการดำเนินงานที่เกี่ยวข้องกับหน่วยงาน เช่น นักศึกษา นักศึกษาฝึกงาน ผู้รับจ้าง ฯลฯ โดยให้บุคลากรในหน่วยงานได้มีส่วนร่วมเพื่อให้เกิดการเรียนรู้และยอมรับ รวมทั้งต้องประชาสัมพันธ์เพื่อสร้างความตระหนักแก่บุคลากรทุกคนในหน่วยงานได้รับทราบและถือปฏิบัติ **ตัวอย่างแนวปฏิบัติฯ ปรากฏตามภาคผนวก**

๒. หน่วยงานต้องแสดงเจตนารมณ์อย่างจริงจังในการส่งเสริมความเท่าเทียมกันระหว่างบุคคล เพื่อให้บุคลากรปฏิบัติต่อกันอย่างให้เกียรติและเคารพซึ่งกันและกัน โดยการสร้างสภาพแวดล้อมที่ดีเน้นการป้องกันปัญหาเป็นพื้นฐาน ควบคู่กับการปรับเปลี่ยนทัศนคติเกี่ยวกับพฤติกรรมทางเพศ

๓. หน่วยงานต้องเสริมสร้างความรู้ความเข้าใจเกี่ยวกับพฤติกรรมการณ์การล่องละเมิดหรือคุกคามทางเพศ และแนวทางในการแก้ไขในกรณีที่มีปัญหาเกิดขึ้น รวมทั้งกำหนดให้เป็นประเด็นหนึ่งในหลักสูตรการพัฒนาบุคลากรทุกระดับ การจัดสถานที่ทำงานเพื่อลดความเสี่ยงจากปัญหาการล่องละเมิดหรือคุกคามทางเพศ เช่น จัดห้องทำงานที่เปิดเผย โลง มองเห็นกันได้ชัดเจน เป็นต้น

๔. การแก้ไขและจัดการปัญหาอาจใช้กระบวนการอย่างไม่เป็นทางการ เช่น การพูดคุยกันอย่างเป็นมิตร การประณอมข้อพิพาท ฯลฯ เพื่อยุติปัญหา หากกระบวนการไม่เป็นทางการไม่สามารถแก้ไขปัญหาได้ จึงจะเข้าสู่กระบวนการทางวินัยตามกฎหมายที่หน่วยงานนั้นถือปฏิบัติอยู่

๕. การแก้ไขและจัดการปัญหาต้องดำเนินการอย่างจริงจังโดยทันที และเป็นไปตามเวลาที่กำหนดในแนวปฏิบัติเพื่อป้องกันและแก้ไขปัญหาการล่องละเมิดและคุกคามทางเพศในการทำงาน และต้องเป็นความลับ เว้นแต่คู่กรณีทั้งสองฝ่ายยินยอมให้เปิดเผย รวมทั้งให้ความเป็นธรรมต่อทั้งสองฝ่ายเท่าเทียมกัน กรณีที่ขยายเวลาออกไป ต้องมีเหตุผลที่ดีพอ

๖. กรณีที่มีการร้องเรียนหรือการรายงานเรื่องนี้ ให้มีการแต่งตั้งคณะทำงานสอบสวนให้จริงจัง ประกอบด้วย ประธานคณะทำงานที่มีตำแหน่งสูงกว่าคู่กรณี บุคคลจากหน่วยงานต้นสังกัดของคู่กรณี โดยมีตำแหน่งไม่ต่ำกว่าคู่กรณี บุคคลที่มีผลงานด้านการแก้ไขปัญหาการล่องละเมิดทางเพศจนเป็นที่ประจักษ์ โดยอาจมีบุคคลที่มีเพศเดียวกับผู้เสียหายไม่น้อยกว่าหนึ่งคน และให้มีบุคคลที่ผู้เสียหายไว้วางใจเข้าร่วมรับฟังในการสอบสวนให้จริงจังได้ หากต้องมีการดำเนินการทางวินัย ขอให้คณะทำงานนำข้อมูลเสนอผู้บริหารประกอบการดำเนินการทางวินัย

๗. หน่วยงานต้องติดตามผลการดำเนินงานตามแนวปฏิบัติเพื่อป้องกันและแก้ไขปัญหาการล่องละเมิดและคุกคามทางเพศในการทำงานอย่างต่อเนื่อง และรายงานต่อคณะกรรมการส่งเสริมความเท่าเทียมระหว่างเพศ (สทพ.) อย่างน้อยปีละหนึ่งครั้ง

ภาคผนวก

ตัวอย่าง

แนวปฏิบัติเพื่อป้องกันและแก้ไขปัญหา
การล่วงละเมิดหรือคุกคามทางเพศในการทำงาน

ภาคผนวก

ตัวอย่าง

แนวปฏิบัติเพื่อป้องกันและแก้ไขปัญหาการล่วงละเมิดหรือคุกคามทางเพศในการทำงาน
(สามารถปรับให้เหมาะสมกับการปฏิบัติของหน่วยงาน)

แนวปฏิบัติเพื่อป้องกันและแก้ไขปัญหาการล่วงละเมิดหรือคุกคามทางเพศในการทำงาน จัดทำขึ้น ตามมติคณะรัฐมนตรีเมื่อวันที่.....โดยมีวัตถุประสงค์เพื่อให้บุคลากรใน หน่วยงานทุกคนไม่ว่าอยู่ในสถานะใดได้รับการปฏิบัติด้วยความเคารพในศักดิ์ศรี และปราศจากการถูกล่วงละเมิด หรือคุกคามทางเพศในการทำงาน ทุกคนต้องรับผิดชอบในการกระทำและปฏิบัติตามแนวปฏิบัตินี้(หน่วยงาน) จะสร้างและรักษาสภาพแวดล้อมในการทำงานให้ปราศจากการล่วงละเมิดหรือ คุกคามทางเพศ ด้วยการสร้างความตระหนัก การสร้างความรู้ความเข้าใจ การกำหนดมาตรการป้องกันและ จัดการกับปัญหาที่เกิดขึ้น และจะดำเนินการต่อกรณีการร้องเรียนเรื่องการล่วงละเมิดหรือคุกคามทางเพศ อย่างทันท่วงที รวมทั้งการจัดสภาพแวดล้อมและมาตรการต่าง ๆ เพื่อลดความเสี่ยงที่จะทำให้เกิดการล่วง ละเมิด/คุกคามทางเพศขึ้น

การล่วงละเมิดหรือการคุกคามทางเพศ คือ

การกระทำใดๆ หรือพฤติกรรมที่ส่อไปในทางเพศที่เป็นการบังคับ ใช้อำนาจที่ไม่พึงปรารถนา ด้วยวาจา ข้อความ ทำทาง แสดงด้วยเสียง รูปภาพ เอกสาร ข้อมูลทางอิเล็กทรอนิกส์ หรือสิ่งของลามก อนาจารเกี่ยวกับเพศ หรือกระทำอย่างอื่นในทำนองเดียวกันโดยประการที่น่าจะทำให้ผู้อื่นได้รับความ เดือดร้อนรำคาญ ได้รับความอับอาย หรือรู้สึกถูกละเมิดหรือข่มขู่ และให้หมายรวมถึงการติดตามรังควาญ หรือการกระทำการใดที่ก่อให้เกิดบรรยากาศไม่ปลอดภัยทางเพศ โดยเฉพาะจากการสร้างเงื่อนไข ซึ่งมีผลต่อ การจ้างงาน การสรรหา หรือการแต่งตั้ง หรือผลกระทบอื่นใดต่อผู้เสียหายทั้งในหน่วยงานของรัฐและ เอกชน รวมถึงสถาบันการศึกษา

พฤติกรรมที่พึงปฏิบัติเพื่อป้องกันปัญหาการล่วงละเมิดหรือคุกคามทางเพศ

- บุคลากรของหน่วยงานควรให้เกียรติเพื่อนร่วมงาน ผู้บังคับบัญชา และผู้ใต้บังคับบัญชา
- บุคลากรของหน่วยงานควรลดความเสี่ยงจากปัญหาการล่วงละเมิดหรือคุกคามทางเพศ เช่น แต่งกายให้เหมาะสม หลีกเลี่ยงการอยู่ในที่ลับตาหรือทำงานสองต่อสองกับผู้บังคับบัญชา/ผู้ที่ไม่สนิท สนม/เพศตรงข้าม หรือมีผู้ที่ไว้วางใจอยู่ด้วยในกรณีถูกเรียกเข้าพบหรือได้รับมอบหมายงานนอกเวลาทำงาน เป็นต้น
- บุคลากรของหน่วยงานควรช่วยสอดส่องและรายงานพฤติกรรมกรล่วงละเมิด/คุกคาม ทางเพศที่เกิดขึ้นในหน่วยงานต่อบุคคลหรือหน่วยงานที่เกี่ยวข้อง รวมทั้งไม่ควรเพิกเฉยหากมีปัญหาดังกล่าว เกิดขึ้นกับเพื่อนร่วมงาน และควรให้คำปรึกษา รวมทั้งความช่วยเหลือแก่เพื่อนร่วมงานด้วย

- ผู้บังคับบัญชาทุกระดับควรทำตัวเป็นแบบอย่างที่ดี และมีหน้าที่โดยตรงในการป้องกันปัญหาการล่วงละเมิดหรือคุกคามทางเพศในการทำงาน
- ในกรณีของผู้บังคับบัญชาเรียกผู้ใต้บังคับบัญชาปฏิบัติงานในห้อง โดยเฉพานอกเวลาทำงาน หรือไปปฏิบัติงานต่างจังหวัด/ต่างประเทศ สองต่อสอง ให้แจ้งผู้บังคับบัญชาระดับต้นรับทราบก่อนทุกครั้ง
- บุคลากรควรมีจิตสำนึกรักศักดิ์ศรี ภาคภูมิใจในผลการทำงานของตนเอง เห็นคุณค่าการทำงานของตนเองมากกว่าที่จะก้าวหน้าโดยวิธีอื่น

พฤติกรรมที่ไม่พึงปฏิบัติเนื่องจากเข้าข่ายเป็นการล่วงละเมิดหรือคุกคามทางเพศ

การล่วงละเมิดหรือคุกคามทางเพศเป็นเรื่องที่มีขอบเขตกว้างขวาง ซึ่งไม่สามารถระบุพฤติกรรมได้อย่างครอบคลุมทั้งหมด อย่างไรก็ตามให้ตระหนักว่า การกระทำเกี่ยวกับเรื่องเพศซึ่งผู้ถูกระทำไม่ต้องการ และมีความรู้สึกเดือดร้อนรำคาญ อึดอัด อับอาย ถูกดูถูกเหยียดหยาม ถือว่าเข้าข่ายการล่วงละเมิดหรือคุกคามทางเพศ อาทิ

๑. การกระทำทางสายตา เช่น

การจ้องมองร่างกายที่สื่อไปในทางเพศ มองซ่อนใต้กระโปรง มองหน้าอกหรือจ้องลงไปที่คอเสื้อ จนทำให้ผู้ถูกมองรู้สึกอึดอัด อับอาย หรือไม่สบายใจ หรือผู้อื่นที่อยู่ในบริเวณดังกล่าวมีความรู้สึกเช่นเดียวกัน เป็นต้น

๒. การกระทำด้วยวาจา เช่น

- การวิพากษ์วิจารณ์รูปร่าง ทรวดทรง และการแต่งกายที่สื่อไปทางเพศ
- การชักชวนให้กระทำการใด ๆ ในที่ลับตา ซึ่งผู้ถูกระทำไม่พึงประสงค์และไม่ต้องการ การพูดเรื่องตลกเกี่ยวกับเพศ
- การเกี้ยวพาราสี พูดจาแทะโลม วิจารณ์ทรวดทรง การพูดลามก การโทรศัพท์ลามก การเรียกผู้หญิงด้วยคำที่สื่อไปทางเพศ จับกลุ่มวิจารณ์พฤติกรรมทางเพศของบุคคลในที่ทำงาน
- การสนทนาเรื่องเพศหรือเพศสัมพันธ์ การแสดงความเห็นต่อрсนิยมทางเพศ และการพูดที่สื่อไปในทางเพศ การถามเกี่ยวกับประสบการณ์ ความชื่นชอบในเรื่องเพศ การสร้างเรื่องโกหกหรือการแพร่ข่าวลือเกี่ยวกับชีวิตทางเพศของผู้อื่น

๓. การกระทำทางกาย เช่น

- การสัมผัสร่างกายของผู้อื่น การลูบคลำ การถูไถร่างกายผู้อื่นอย่างมีนัยทางเพศ การฉวยโอกาสกอดรัด จูบ การหยอกล้อโดยการแตะเนื้อต้องตัว การฉวยโอกาสกอดรัด และการสัมผัสทางกายอื่นใดที่ไม่น่าพึงประสงค์ การดึงคนมานั่งตัก
- การตามตื้อโดยที่อีกฝ่ายหนึ่งไม่เล่นด้วย การตั้งใจยื่นใกล้ชิดเกินไป การดื้อนเข้ามาดมหรือขวางทางเดิน การยกคิ้วหัวลวดตา การผิวปากแบบเชิญชวน การส่งจูบ การเลียริมฝีปาก การทำท่าหน้าน้ำลายหก การแสดงพฤติกรรมที่สื่อไปในทางเพศโดยใช้มือหรือการเคลื่อนไหวร่างกาย เป็นต้น

๔. การกระทำอื่น ๆ เช่น

- การแสดงรูปภาพ วัตถุ และข้อความที่เกี่ยวข้องกับเพศ รวมทั้งการเปิดภาพโป๊ในที่ทำงานและในคอมพิวเตอร์ของตน

- การแสดงออกที่เกี่ยวกับเพศ เช่น การโชว์ปฏิทินโป๊ การเขียนหรือวาดภาพทางเพศในที่สาธารณะ การใช้สัญลักษณ์ ที่แสดงถึงอวัยวะเพศ หรือการร่วมเพศ การสื่อข้อความ รูปภาพ สัญลักษณ์ที่แสดงถึงเรื่องเพศทางอินเทอร์เน็ต เช่น เฟซบุ๊ก ไลน์ ฯลฯ เป็นต้น

๕. การกระทำทางเพศที่มีการแลกเปลี่ยนผลประโยชน์

- การให้สัญญาที่จะให้ผลประโยชน์ เช่น ตำแหน่งหน้าที่การงาน ผลการเรียนทุนการศึกษาดูงาน การเลื่อนเงินเดือนหรือตำแหน่ง การต่อสัญญาการทำงาน หากผู้ถูกล่วงละเมิดหรือถูกคุกคามยอมมีเพศสัมพันธ์ เช่น ขอให้ไปค้างคืนด้วย ขอให้มีเพศสัมพันธ์ด้วย หรือขอให้ทำอย่างอื่นที่เกี่ยวข้องกับเรื่องเพศ เป็นต้น

- การข่มขู่ให้เกิดผลในทางลบต่อการจ้างงาน การศึกษา การข่มขู่ว่าจะทำร้าย การบังคับให้มีการสัมผัสทางเพศ หรือการพยายามกระทำชำเรา หรือกระทำชำเรา

สิ่งที่ควรกระทำเมื่อถูกล่วงละเมิดหรือคุกคามทางเพศ

- แสดงออกทันทีว่า ไม่พอใจในการกระทำของผู้กระทำ และถอยห่างจากการล่วงละเมิดหรือคุกคามทางเพศนั้น
- ส่งเสียงร้องเพื่อให้ผู้กระทำหยุดการกระทำ และเรียกผู้อื่นช่วย
- บันทึกเหตุการณ์ที่เกิดขึ้นด้วยการบันทึกเสียง บันทึกภาพหรือถ่ายภาพ หรือ ถ่าย video clip (หากทำได้)
- บันทึกเหตุการณ์ที่เกี่ยวข้องเป็นลายลักษณ์อักษรทันทีที่เหตุการณ์เกิดขึ้น โดยจดบันทึก วัน เวลา และสถานที่เกิดเหตุ คำบรรยายเหตุการณ์ที่เกิดขึ้นสั้นๆ ชื่อของพยานและ/หรือบุคคลที่สาม ซึ่งถูกกล่าวถึง หรืออยู่ในเหตุการณ์
 - แจ้งปัญหาที่เกิดขึ้นให้บุคคลที่ไว้วางใจทราบทันที
 - หากหรือเหตุการณ์ที่เกิดขึ้นกับเพื่อนร่วมงานหรือเพื่อน และแจ้งปัญหาที่เกิดขึ้นกับผู้บังคับบัญชา บุคคลหรือหน่วยงานที่รับผิดชอบด้วยตนเอง โดยอาจให้เพื่อนร่วมงานเป็นที่ปรึกษาหรือร่วมไปเป็นเพื่อนก็ได้
- กรณีผู้ถูกกระทำอายุ/กลัว อาจให้เพื่อนมาแจ้งแทน แต่ต้องได้รับความยินยอมจากผู้ถูกกระทำ

กระบวนการแก้ไขปัญหาวางอย่างไม่เป็นทางการ

การยุติปัญหาการล่วงละเมิดหรือคุกคามทางเพศจะใช้กระบวนการอย่างไม่เป็นทางการในการแก้ไขปัญหาเป็นลำดับแรก

สิ่งที่ผู้ถูกล่วงละเมิดหรือคุกคามทางเพศต้องดำเนินการ

- ในกรณีที่สามารถแก้ไขปัญหาด้วยตนเองได้ ให้พูด/เขียนถึงผู้กระทำเพื่อแจ้งให้ผู้กระทำทราบพฤติกรรมที่ไม่เป็นที่ยอมรับและร้องขอให้หยุดการกระทำ ผู้ถูกระทำอาจขอให้มีคนอยู่เป็นเพื่อนหรือพูดในนามตนเองได้

- ในกรณีไม่สามารถแก้ไขปัญหาด้วยตนเอง ให้ดำเนินการดังนี้

- ร้องขอความช่วยเหลือต่อผู้บังคับบัญชาของผู้กระทำ หลังจากเกิดเหตุการณ์ขึ้น และให้ผู้บังคับบัญชาดำเนินการค้นหาข้อเท็จจริงภายใน ๑๕ วัน หากไม่ดำเนินการใด ๆ ถือว่า เป็นการละเลยต่อการปฏิบัติหน้าที่

- ร้องขอหน่วยงานที่รับผิดชอบให้มีบุคคลเป็นผู้ประสานงาน เพื่อช่วยเหลือจัดให้มีการประชุมหารือระหว่างฝ่ายต่าง ๆ ที่เกี่ยวข้อง เพื่อหาทางยุติอย่างไม่เป็นทางการ หรือผู้ใกล้ชิดช่วยเหลือในการยุติเรื่องดังกล่าว ซึ่งมีกำหนดเวลา ๑๕ วัน เช่นเดียวกัน

สิ่งที่ผู้บังคับบัญชาหรือหน่วยงานที่รับผิดชอบต้องดำเนินการ

- ตรวจสอบหาข้อเท็จจริงอย่างละเอียดรอบคอบ และแจ้งมาตรการในการแก้ไขปัญหาดังกล่าวให้ผู้ร้องทุกข์ทราบภายใน ๓๐ วัน หากดำเนินการไม่เสร็จในกำหนดดังกล่าว ให้ขยายเวลาออกไปได้อีก ๓๐ วัน

- ให้คำแนะนำหรือการสนับสนุนผู้ร้องทุกข์และผู้ถูกล่วงละเมิดอย่างเท่าเทียมกัน และจะไม่ได้ถือว่าผู้ถูกล่วงละเมิดมีความผิด จนกว่าข้อกล่าวหาจะได้รับการพิสูจน์ว่ากระทำผิดจริง

- เป็นตัวกลางในการเจรจาแก้ไขปัญหายังไม่เป็นทางการและเป็นการลับ โดยจัดการแก้ไขปัญหาคตามความเหมาะสม เช่น เจรจากับผู้กระทำเพื่อให้มั่นใจว่าจะไม่มีพฤติกรรมล่วงละเมิดหรือคุกคามทางเพศเกิดขึ้นอีก จัดการเจรจาประนอมข้อพิพาทระหว่างคู่ความซึ่งได้รับความยินยอมจากทั้งสองฝ่าย การนำเสนอเรื่องไปยังผู้บังคับบัญชาในระดับสูงขึ้นไป การแยกคู่ความไม่ให้พบปะกันโดยความยินยอมของผู้ถูกระทำ ฯลฯ

- เมื่อสามารถตกลงกันได้แล้ว ขอให้ทั้งสองฝ่ายลงนามในบันทึกข้อตกลงร่วมกันเป็นลายลักษณ์อักษร และให้เก็บไว้ในแฟ้มประวัติของทั้งสองฝ่าย

มาตรการคุ้มครองผู้ร้องทุกข์และผู้เป็นพยาน

- เมื่อมีการร้องทุกข์แล้ว ผู้ร้องทุกข์และผู้เป็นพยานจะไม่ถูกดำเนินการใด ๆ ที่กระทบต่อหน้าที่การงานหรือการดำรงชีวิต หากจำเป็นต้องมีการดำเนินการใดๆ เช่น การแยกสถานที่ทำงานเพื่อป้องกันมิให้ผู้ร้องทุกข์และผู้เป็นพยานและผู้ถูกล่วงละเมิดพบปะกัน เป็นต้น ต้องได้รับความยินยอมจากผู้ร้องทุกข์และผู้เป็นพยาน

- ข้อร้องขอของผู้เสียหาย ผู้ร้องทุกข์ หรือผู้เป็นพยาน เช่น การขอย้ายสถานที่ทำงานหรือวิธีการในการป้องกันหรือแก้ไขปัญหาดังกล่าว ควรได้รับการพิจารณาจากบุคคลหรือหน่วยงานที่รับผิดชอบตามความเหมาะสม

- ให้การคุ้มครองผู้ร้องเรียนมิให้ถูกกลั่นแกล้ง

มาตรการคุ้มครองผู้ถูกกล่าวหา

- ในระหว่างการร้องทุกข์ ยังไม่ถือว่าผู้ถูกกล่าวหามีความผิด ให้ความเป็นธรรม และให้ได้รับการปฏิบัติเช่นเดียวกับบุคลากรอื่น
- ให้โอกาสผู้ถูกกล่าวหาในการชี้แจงแก้ข้อกล่าวหาอย่างเต็มที่ รวมทั้งสิทธิในการแสดงเอกสาร/พยานหลักฐานแก้ข้อกล่าวหา

หน่วยรับเรื่องร้องทุกข์ภายในหน่วยงาน

- ผู้บังคับบัญชาทุกระดับของผู้กระทำ
- หน่วยงานด้านการเจ้าหน้าที่
- คณะกรรมการหรือคณะทำงานด้านการป้องกันการล่วงละเมิดหรือคุกคามทางเพศของหน่วยงาน ที่มีบุคคลภายนอกจากหน่วยงานกลางด้านการบริหารงานบุคคลร่วมด้วย

ช่องทาง/วิธีการร้องทุกข์ในหน่วยงาน

- หน่วยงานจัดช่องทางรับเรื่องราวร้องทุกข์ เช่น เว็บไซต์ กล้องรับเรื่องร้องทุกข์ ตู้ ป.ณ.
- ผู้ร้องทุกข์สามารถร้องทุกข์ด้วยตนเอง ทางโทรศัพท์ หรือเป็นลายลักษณ์อักษร เช่น จดหมาย จดหมายอิเล็กทรอนิกส์ โทรสาร
- ผู้ร้องทุกข์ควรร้องทุกข์ต่อบุคคลหรือหน่วยงานใดหน่วยงานหนึ่งจนกว่าจะเสร็จกระบวนการ หากไม่มีการดำเนินการใด ๆ จึงร้องทุกข์ต่อบุคคลหรือหน่วยงานอื่น

หน่วยรับเรื่องร้องทุกข์ภายนอก

- สำนักงาน ก.พ.
- คณะกรรมการจัดการเรื่องราวร้องทุกข์ประจำกระทรวง ตามระเบียบสำนักนายกรัฐมนตรีว่าด้วยการจัดการเรื่องราวร้องทุกข์ พ.ศ. ๒๕๕๒
- คณะกรรมการสิทธิมนุษยชน ตามมาตรา ๒๓ พระราชบัญญัติคณะกรรมการสิทธิมนุษยชนแห่งชาติ พ.ศ. ๒๕๔๒
- ผู้ตรวจการแผ่นดิน มาตรา ๒๓, ๒๔ และมาตรา ๓๕ พระราชบัญญัติประกอบรัฐธรรมนูญว่าด้วยผู้ตรวจการแผ่นดิน พ.ศ. ๒๕๕๒

บรรณานุกรม

- กนกวรรณ ธรรมวรรณ. ๒๕๕๔. รายงานโครงการศึกษาวิจัย การต่อสู้ภาคประชาสังคมเพื่อยุติการคุกคามทางเพศในที่ทำงาน กรณีศึกษาสหภาพแรงงานรัฐวิสาหกิจ บริษัท การบินไทย จำกัด(มหาชน). มหาวิทยาลัยมหิดล.
- นาถฤดี เต็นดวง. ๒๕๕๒. รายงานการประเมินสถานการณ์ปัญหาการล่วงเกิน คุกคาม หรือก่อความเดือดร้อนรำคาญทางเพศ ในที่ทำงาน หรือเนื่องจากงาน ในองค์กรภาครัฐ. สำนักงานกิจการสตรีและสถาบันครอบครัว.
- มูลนิธิธีรนาถ กาญจนอักษร. ๒๕๕๔. รายงานการวิจัยเชิงปฏิบัติการแบบมีส่วนร่วม เรื่อง การคุกคามทางเพศในที่ทำงาน. มูลนิธิธีรนาถ กาญจนอักษร.
- บุญเสริม หุตะแพทย์. ๒๕๕๒. รายงานการวิจัยเรื่อง การวิเคราะห์ความเกี่ยวข้องของการดื่มสุรากับความรุนแรง ในการทำงาน. สถาบันวิจัยและพัฒนา มหาวิทยาลัยสุโขทัยธรรมาธิราช.
- สุวรรณ พูลเพชร. ๒๕๕๔. การล่วงละเมิดทางเพศในหน่วยงานราชการไทย : ปัญหาและนโยบายในการป้องกันและแก้ไข. วิทยานิพนธ์ปริญญาโท คณะรัฐศาสตร์ จุฬาลงกรณ์มหาวิทยาลัย.

ด่วนที่สุด

ที่ นร ๑๑๑๑/ ๓๓๘๖



สำนักงานคณะกรรมการ
พัฒนาการเศรษฐกิจและสังคมแห่งชาติ
๙๖๒ ถนนกรุงเกษม กทม. ๑๐๑๐๐

๙ มิถุนายน ๒๕๕๘

เรื่อง ร่างมาตรการในการป้องกันและแก้ไขปัญหาการล่องละเมิดหรือคุกคามทางเพศในการทำงาน

เรียน เลขาธิการคณะรัฐมนตรี

อ้างถึง หนังสือสำนักเลขาธิการคณะรัฐมนตรีด่วนที่สุด ที่ นร ๐๕๐๖/ว(ล) ๑๙๗๐๗
ลงวันที่ ๘ มิถุนายน ๒๕๕๘

ตามหนังสือที่อ้างถึง สำนักเลขาธิการคณะรัฐมนตรีขอให้สำนักงานคณะกรรมการพัฒนาการเศรษฐกิจและสังคมแห่งชาติ เสนอความเห็นในส่วนที่เกี่ยวข้องเพื่อประกอบการพิจารณาของคณะรัฐมนตรี ประเด็นความเห็นเรื่อง ร่างมาตรการในการป้องกันและแก้ไขปัญหาการล่องละเมิดหรือคุกคามทางเพศในการทำงาน ของกระทรวงการพัฒนาสังคมและความมั่นคงของมนุษย์ ความละเอียดแจ้งแล้ว นั้น

สำนักงานคณะกรรมการพัฒนาการเศรษฐกิจและสังคมแห่งชาติได้พิจารณาแล้ว เห็นควรให้ความเห็นชอบในหลักการร่างมาตรการในการป้องกันและแก้ไขปัญหาการล่องละเมิดหรือคุกคามทางเพศในการทำงาน เพื่อเป็นมาตรการให้บุคลากรในองค์กรถือปฏิบัติ โดยการสร้างสภาพแวดล้อมที่ดีในการทำงานร่วมกัน สร้างความตระหนักรู้ สร้างวัฒนธรรมการเคารพให้เกียรติซึ่งกันและกัน และไม่ยอมรับการกระทำที่เป็นการล่องละเมิดหรือคุกคามทางเพศ การปรับเปลี่ยนพฤติกรรม ซึ่งจะเป็นการป้องกันปัญหาการล่องละเมิดหรือคุกคามทางเพศได้อย่างมีประสิทธิภาพ โดยเห็นควรให้หน่วยงานภาครัฐถือปฏิบัติ และให้กระทรวงแรงงานขอความร่วมมือหน่วยงานภาคเอกชนรับไปดำเนินการตามความเหมาะสมต่อไป

จึงเรียนมาเพื่อโปรดพิจารณาดำเนินการต่อไป

ขอแสดงความนับถือ

(นายปรเมธี วิมลศิริ)

รองเลขาธิการฯ รักษาการแทน

เลขาธิการคณะกรรมการพัฒนาการเศรษฐกิจและสังคมแห่งชาติ

สำนักยุทธศาสตร์และการวางแผนพัฒนาทางสังคม

โทร. ๐-๒๒๘๐-๕๐๘๕ ต่อ ๓๒๒๕

โทรสาร ๐-๒๒๘๒-๒๘๒๗

E-mail : jinanggoon@nesdb.go.th

ภาคผนวก ค

หนังสือสำนักงานปลัดกระทรวงเกษตรและสหกรณ์
ที่ กษ ๐๒๐๒/ว ๔๑๖๖ ลงวันที่ ๑๕ กรกฎาคม ๒๕๖๓
และเอกสารที่เกี่ยวข้อง



บันทึกข้อความ

กรมพัฒนาที่ดิน	
เลขที่	๗๕๒๕
วันที่	๑๖ ก.ค. ๖๓
เวลา	๑๙.๐๐ น.

ส่วนราชการ สำนักงานปลัดกระทรวงเกษตรและสหกรณ์ กองการเจ้าหน้าที่ โทร. ๐ ๒๒๕๑ ๔๑๖๘
ที่ กษ ๐๒๐๒/ว๔๑๖๖ วันที่ ๑๕ กรกฎาคม ๒๕๖๓

เรื่อง มาตรการในการป้องกันและแก้ไขปัญหาการล่องละเมิดหรือคุกคามทางเพศในการทำงาน

เรียน อธิบดีกรมพัฒนาที่ดิน

ด้วยคณะรัฐมนตรี ในการประชุมเมื่อวันที่ ๒๑ เมษายน ๒๕๖๓ มีมติเห็นชอบมาตรการในการป้องกันและแก้ไขปัญหาการล่องละเมิดหรือคุกคามทางเพศในที่ทำงาน และมอบหมายให้กรมกิจการสตรีและสถาบันครอบครัว กระทรวงพัฒนาสังคมและความมั่นคงของมนุษย์ สร้างความเข้าใจกับส่วนราชการ หน่วยงานภาครัฐ และภาคเอกชน ในการดำเนินการตามมาตรการฯ รายละเอียดตามเอกสารที่แนบ

ในการนี้ จึงขอให้หน่วยงานของท่านพิจารณาดำเนินการตามมติคณะรัฐมนตรี ในการประชุมเมื่อวันที่ ๒๑ เมษายน ๒๕๖๓ เรื่อง มาตรการในการป้องกันและแก้ไขปัญหาการล่องละเมิดหรือคุกคามทางเพศในที่ทำงาน และรายงานผลการดำเนินงานตามแนวปฏิบัติเพื่อป้องกันและแก้ไขปัญหาการล่องละเมิดหรือคุกคามทางเพศในการทำงานไปยังศูนย์ประสานการป้องกันและแก้ไขปัญหาการล่องละเมิดหรือคุกคามทางเพศในที่ทำงาน (ศปคพ.) ทราบ ภายในวันที่ ๓๑ ตุลาคม ๒๕๖๓ ทางไปรษณีย์อิเล็กทรอนิกส์ paa.dwf@dwf.go.th ทั้งนี้ สามารถดาวน์โหลดเอกสารประกอบการพิจารณา หรือ QR Code ได้จากด้านล่าง

จึงเรียนมาเพื่อโปรดทราบและพิจารณาดำเนินการ

เสนอ กกจ.

(นายพิรวัฒน์ กุญชร)

ผู้อำนวยการกลุ่มสารบรรณ

รักษาราชการแทนเลขานุการกรม ปฏิบัติราชการแทนปลัดกระทรวงเกษตรและสหกรณ์

๑๖ ก.ค. ๒๕๖๓

(นายสำราญ สารบรรณ)

รองปลัดกระทรวงเกษตรและสหกรณ์

กองการเจ้าหน้าที่	
เลขรับ	๓๓๗๖
วันที่	๑๖ ก.ค. ๒๕๖๓
เวลา	๑๕.๕๖ น.

๑. <https://bit.ly/mh๔BgmN>

๒. หนังสือกระทรวงพัฒนาสังคมฯ ที่ พม.๐๕๐๔/ว.๘๘๐๔ ลว.๒๙ มิ.ย.๖๓



- ฝ่ายบริหารทั่วไป
- กลุ่มพัฒนาระบบงาน
- กลุ่มสรรหา
- กลุ่มทะเบียนประวัติ
- กลุ่มวินัย
- กลุ่มสวัสดิการฯ
- กลุ่มพัฒนาบุคคล
- กลุ่มงานคุ้มครองจริยธรรม

๑๖ ก.ค. ๖๓

คุณ กิ่งแก้ว
ดำเนินการตาม ๗๐ ไม่

๑๗ ก.ค. ๖๓

กลุ่มสวัสดิการฯ	
เลขรับ	๒๓๗
วันที่	๑๗ ก.ค. ๖๓
เวลา	๑๗.๕๖ น.

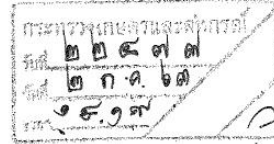

ที่ พม ๐๕๐๔/ว ค ศ ๐๓

กระทรวงการพัฒนาสังคมและความมั่นคงของมนุษย์
๑๐๓๔ ถนนกรุงเกษม แขวงมหานาค
เขตป้อมปราบศัตรูพ่าย กรุงเทพฯ ๑๐๑๐๐

๒๙ มิถุนายน ๒๕๖๓

เรื่อง มาตรการในการป้องกันและแก้ไขปัญหาการล่องละเมิดหรือคุกคามทางเพศในการทำงาน

เรียน ปลัดกระทรวงเกษตรและสหกรณ์

- สิ่งที่ส่งมาด้วย
๑. สำเนาหนังสือสำนักเลขาธิการคณะรัฐมนตรี ด่วนที่สุด ที่ นร ๐๕๐๕/๑๒๖๗๑ ลงวันที่ ๒๓ เมษายน ๒๕๖๓ จำนวน ๑ ฉบับ
 ๒. มาตรการในการป้องกันและแก้ไขปัญหาการล่องละเมิดหรือคุกคามทางเพศในการทำงาน จำนวน ๑ ชุด
 ๓. แบบฟอร์มรายงานผลการดำเนินงานตามมาตรการฯ จำนวน ๑ ชุด

ตามมติคณะรัฐมนตรี เมื่อวันที่ ๒๑ เมษายน ๒๕๖๓ มีมติเห็นชอบร่างมาตรการในการป้องกันและแก้ไขปัญหาการล่องละเมิดหรือคุกคามทางเพศในการทำงาน และให้กระทรวงการพัฒนาสังคมและความมั่นคงของมนุษย์ โดยกรมกิจการสตรีและสถาบันครอบครัว สร้างความเข้าใจกับส่วนราชการ หน่วยงานของรัฐ และภาคเอกชน ในการดำเนินการตามมาตรการในการป้องกันและแก้ไขปัญหาการล่องละเมิดหรือคุกคามทางเพศในการทำงานให้ถูกต้องและทั่วถึง ทั้งนี้ ให้ส่วนราชการและหน่วยงานของรัฐทุกแห่งรายงานผลการดำเนินงานตามแนวปฏิบัติเพื่อป้องกันและแก้ไขปัญหาการล่องละเมิดหรือคุกคามทางเพศในการทำงาน ไปยังศูนย์ประสานการป้องกันและแก้ไขปัญหาการล่องละเมิดหรือคุกคามทางเพศในการทำงาน (ศปคพ.) อย่างเคร่งครัด รายละเอียดปรากฏตามสิ่งที่ส่งมาด้วย ๑

กระทรวงการพัฒนาสังคมและความมั่นคงของมนุษย์ จึงขอแจ้งเวียนมาตรการในการป้องกันและแก้ไขปัญหาการล่องละเมิดหรือคุกคามทางเพศในการทำงานมาเพื่อรับทราบและถือปฏิบัติ รายละเอียดปรากฏตามสิ่งที่ส่งมาด้วย ๒ และขอความร่วมมือจากท่านแจ้งหน่วยงานในสังกัด รวมทั้งรายงานผลการดำเนินงานตามสิ่งที่ส่งมาด้วย ๓ ให้ศูนย์ประสานการป้องกันและแก้ไขปัญหาการล่องละเมิดหรือคุกคามทางเพศในการทำงาน (ศปคพ.) ทราบ ภายในวันที่ ๓๑ ตุลาคม ๒๕๖๓ ทางไปรษณีย์อิเล็กทรอนิกส์ paa.dwf@dwf.go.th โดยได้มอบหมายให้นายณภัทพงศ์ เพื่อขุนทด นักพัฒนาสังคมปฏิบัติการ หมายเลขโทรศัพท์เคลื่อนที่ ๐๘ ๑๙๘๙ ๖๒๕๑ เป็นผู้ประสานงาน

จึงเรียนมาเพื่อโปรดพิจารณา และขอขอบคุณมา ณ โอกาสนี้

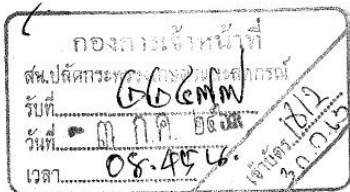

ขอแสดงความนับถือ

เสนอ กองการเจ้าหน้าที่

๕ ต.ค. ๖๓
(นางประเมธี วิมลศิริ) ปลัดกระทรวง
พื้นที่ฝ่ายบริหารทั่วไป ๒๕/

(นายปรเมธี วิมลศิริ)

ปลัดกระทรวงการพัฒนาสังคมและความมั่นคงของมนุษย์

ปลัดกระทรวงการพัฒนาสังคมและความมั่นคงของมนุษย์

- ๒๕๖๓-๑๐-๒๙

ผู้อำนวยการกองการเจ้าหน้าที่
ผู้ชำนาญการกองการเจ้าหน้าที่

สำนักงานปลัดกระทรวงเกษตรและสหกรณ์

กรมกิจการสตรีและสถาบันครอบครัว
กองส่งเสริมความเสมอภาคระหว่างเพศ
โทร. / โทรสาร ๐ ๒๖๔๒ ๗๗๔๓

ด่วนที่สุด
ที่ นร ๐๕๐๕/๑๒๖พ



สำนักเลขาธิการคณะรัฐมนตรี
ทำเนียบรัฐบาล กทม. ๑๐๓๐๐

๒๓ เมษายน ๒๕๖๓

เรื่อง ร่างมาตรการในการป้องกันและแก้ไขปัญหาการสว่างละเมิดหรือคุกคามทางเพศในการทำงาน

เรียน รัฐมนตรีว่าการกระทรวงการพัฒนาสังคมและความมั่นคงของมนุษย์

อ้างอิง หนังสือกระทรวงการพัฒนาสังคมและความมั่นคงของมนุษย์

ที่ พม ๐๕๐๕/๒๙๔๕ ลงวันที่ ๔ มีนาคม ๒๕๖๓

สิ่งที่ส่งมาด้วย บัญชีสำเนาหนังสือที่ส่งมาด้วย

ตามที่ได้เสนอเรื่อง ร่างมาตรการในการป้องกันและแก้ไขปัญหาการสว่างละเมิดหรือคุกคามทางเพศในการทำงาน ไปเพื่อดำเนินการ ความละเอียดแจ้งแล้ว นั้น

กระทรวงกลาโหม กระทรวงมหาดไทย กระทรวงยุติธรรม สำนักงาน ก.พ. สำนักงานสภาพัฒนาการเศรษฐกิจและสังคมแห่งชาติ และสำนักงาน ก.พ.ร. ได้เสนอความเห็นไปเพื่อประกอบการพิจารณาของคณะรัฐมนตรีด้วย ความละเอียดปรากฏตามบัญชีสำเนาหนังสือที่ส่งมาด้วยนี้

คณะรัฐมนตรีได้ประชุมปรึกษาเมื่อวันที่ ๒๑ เมษายน ๒๕๖๓ ลงมติว่า

๑. เห็นชอบร่างมาตรการในการป้องกันและแก้ไขปัญหาการสว่างละเมิดหรือคุกคามทางเพศในการทำงาน ตามที่กระทรวงการพัฒนาสังคมและความมั่นคงของมนุษย์เสนอ และให้กระทรวงการพัฒนาสังคมและความมั่นคงของมนุษย์รับความเห็นของกระทรวงยุติธรรมและสำนักงานสภาพัฒนาการเศรษฐกิจและสังคมแห่งชาติไปพิจารณาดำเนินการต่อไปด้วย

๒. รับทราบการให้กระทรวงการพัฒนาสังคมและความมั่นคงของมนุษย์ (กรมกิจการสตรีและสถาบันครอบครัว) เป็นศูนย์ประสานการป้องกันและแก้ไขปัญหาการสว่างละเมิดหรือคุกคามทางเพศในการทำงาน

๓. ให้กระทรวงการพัฒนาสังคมและความมั่นคงของมนุษย์ (กรมกิจการสตรีและสถาบันครอบครัว) สร้างความเข้าใจกับส่วนราชการและหน่วยงานของรัฐ รวมถึงภาคเอกชนในการดำเนินการตามมาตรการฯ ให้ถูกต้องและทั่วถึง ทั้งนี้ ให้ส่วนราชการและหน่วยงานของรัฐทุกแห่งรายงานผลการดำเนินงานตามมาตรการฯ ไปยังศูนย์ประสานการป้องกันและแก้ไขปัญหาการสว่างละเมิดหรือคุกคามทางเพศในการทำงานอย่างเคร่งครัดด้วย

จึงเรียนยืนยันมา ทั้งนี้ สำนักเลขาธิการคณะรัฐมนตรีได้แจ้งให้รองนายกรัฐมนตรี รัฐมนตรีประจำสำนักนายกรัฐมนตรี กระทรวง และกรมทราบด้วยแล้ว

ขอแสดงความนับถือ

(นายปัญญาพล ศรีแสงแก้ว)

รองเลขาธิการคณะรัฐมนตรี ปฏิบัติราชการแทน

เลขาธิการคณะรัฐมนตรี

กองพัฒนายุทธศาสตร์และติดตามนโยบายพิเศษ

โทร. ๐ ๒๒๕๐ ๙๐๐๐ ต่อ ๑๖๓๒ (อิทธิศักดิ์) ๑๕๓๒ (บุษกร)

โทรสาร ๐ ๒๒๕๐ ๑๔๔๖ www.soc.go.th

ไปรษณีย์อิเล็กทรอนิกส์ spt55@soc.go.th

บัญชีสำเนาหนังสือที่ส่งมาด้วย

เรื่อง ร่างมาตรการในการป้องกันและแก้ไขปัญหาการล้งละเมิดหรือคุกคามทางเพศในการทำงาน

๑. สำเนาหนังสือกระทรวงกลาโหม ด่วนที่สุด ที่ กท ๐๒๐๑/๙๑๓ ลงวันที่ ๒๔ มีนาคม ๒๕๖๓
๒. สำเนาหนังสือกระทรวงมหาดไทย ด่วนที่สุด ที่ มท ๐๒๑๑.๓/๕๒๘๕ ลงวันที่ ๑ เมษายน ๒๕๖๓
๓. สำเนาหนังสือกระทรวงยุติธรรม ด่วนที่สุด ที่ ยธ ๐๔๑๓/๑๘๒๓ ลงวันที่ ๒๑ เมษายน ๒๕๖๓
๔. สำเนาหนังสือสำนักงาน ก.พ. ด่วนที่สุด ที่ นร ๑๐๑๑/๑๑๐ ลงวันที่ ๒๖ มีนาคม ๒๕๖๓
๕. สำเนาหนังสือสำนักงานสภาพัฒนาการเศรษฐกิจและสังคมแห่งชาติ ด่วนที่สุด ที่ นร ๑๑๐๘/๑๖๗๖ ลงวันที่ ๒๔ มีนาคม ๒๕๖๓
๖. สำเนาหนังสือสำนักงาน ก.พ.ร. ด่วนที่สุด ที่ นร ๑๒๐๐/๓๗ ลงวันที่ ๑๙ มีนาคม ๒๕๖๓

ด่วนที่สุด

ที่ กท ๐๒๐๑/๙๗



กระทรวงกลาโหม

ถนนสนามไชย กรุงเทพฯ ๑๐๒๐๐

๒๒ มีนาคม ๒๕๖๓

เรื่อง ร่างมาตรการในการป้องกันและแก้ไขปัญหาการล่องละเมิดหรือคุกคามทางเพศในการทำงาน

เรียน เลขาธิการคณะรัฐมนตรี

อ้างถึง หนังสือสำนักเลขาธิการคณะรัฐมนตรี ด่วนที่สุด ที่ นร ๐๕๐๖/ว(ล) ๗๖๕๖ ลงวันที่ ๑๐ มีนาคม ๒๕๖๓

ตามที่ ขอให้กระทรวงกลาโหม พิจารณาร่างมาตรการในการป้องกันและแก้ไขปัญหาการล่องละเมิดหรือคุกคามทางเพศในการทำงาน รายละเอียดตามที่อ้างถึง นั้น

กระทรวงกลาโหม พิจารณาแล้วเห็นว่า ร่างมาตรการในการป้องกันและแก้ไขปัญหาการล่องละเมิดหรือคุกคามทางเพศในการทำงาน จะส่งผลให้บุคลากรในหน่วยงานระดับภาครัฐ เอกชน และรัฐวิสาหกิจ ได้รับการคุ้มครองและพิทักษ์สิทธิส่วนบุคคลมากขึ้น ทั้งนี้ การปรับปรุงมาตรการจะเป็นการเพิ่มประสิทธิภาพในการจัดการแก้ไขปัญหาการล่องละเมิดหรือคุกคามทางเพศในที่ทำงานให้มีความเหมาะสม มีมาตรการคุ้มครองผู้ร้องทุกข์ พยาน และผู้กระทำ เพื่อป้องกันไม่ให้เกิดผลเสียต่อความสัมพันธ์ในการทำงาน ซึ่งถือว่าการเพิ่มประสิทธิภาพในการทำงาน จึงเห็นชอบร่างมาตรการในการป้องกันและแก้ไขปัญหาการล่องละเมิดหรือคุกคามทางเพศในการทำงาน ตามที่กระทรวงการพัฒนาสังคมและความมั่นคงของมนุษย์เสนอ

จึงเรียนมาเพื่อกรุณาทราบ

ขอแสดงความนับถือ

พลเอก

(ชัยชาญ ช้างมงคล)

รัฐมนตรีช่วยว่าการฯ ทำการแทน

รัฐมนตรีว่าการกระทรวงกลาโหม

สำนักงานปลัดกระทรวงกลาโหม

โทร. ๐ ๒๖๒๒ ๓๑๒๐

สำเนาถูกต้อง

(นางสาวบุษกร หวังวิไล)

นักวิเคราะห์นโยบายและแผนชำนาญการพิเศษ

๒๐๗ ๒๒๒๒ ๓๑๒๐

ด่วนที่สุด

ที่ มท ๐๒๑๑.๓/ ๕๒๖๕



กระทรวงมหาดไทย
ถนนอัษฎางค์ กทม. ๑๐๒๐๐

๑ เมษายน ๒๕๖๓

เรื่อง ร่างมาตรการในการป้องกันและแก้ไขปัญหาล้างละเมิดหรือคุกคามทางเพศในการทำงาน
เรียน เลขาธิการคณะรัฐมนตรี

อ้างถึง หนังสือสำนักเลขาธิการคณะรัฐมนตรี ด่วนที่สุด ที่ นร ๐๕๐๖/ว(ล) ๗๖๔๖ ลงวันที่ ๑๐ มีนาคม ๒๕๖๓

ตามที่สำนักเลขาธิการคณะรัฐมนตรีขอให้กระทรวงมหาดไทยเสนอความเห็นเกี่ยวกับ
เรื่อง ร่างมาตรการในการป้องกันและแก้ไขปัญหาล้างละเมิดหรือคุกคามทางเพศในการทำงาน ตามที่
กระทรวงการพัฒนาสังคมและความมั่นคงของมนุษย์เสนอ ความละเอียดตามที่อ้างถึง นั้น

กระทรวงมหาดไทยพิจารณาแล้วเห็นว่า ร่างมาตรการในการป้องกันและแก้ไขปัญหาล้างละเมิด
หรือคุกคามทางเพศในการทำงาน เป็นการกำหนดมาตรการกลางสำหรับหน่วยงานเพื่อให้เกิดกลไกขับเคลื่อน
การกำกับดูแลด้านจริยธรรม ส่งเสริมการสร้างสภาพแวดล้อมที่ดีในการทำงาน มีมาตรการเกี่ยวกับการรับเรื่อง
ร้องเรียนและคุ้มครองพยาน กำหนดให้หน่วยงานแสดงเจตนารมณ์อย่างจริงจังในการส่งเสริมความเท่าเทียม
ระหว่างบุคคล เพื่อให้บุคลากรปฏิบัติต่อกันอย่างให้เกียรติและเคารพซึ่งกันและกัน โดยเน้นการป้องกันปัญหา
เป็นพื้นฐาน จึงเห็นด้วยในหลักการตามที่กระทรวงการพัฒนาสังคมและความมั่นคงของมนุษย์เสนอ

จึงเรียนมาเพื่อโปรดพิจารณาดำเนินการต่อไป

ขอแสดงความนับถือ

พลเอก

(อนุพงษ์ เผ่าจินดา)

รัฐมนตรีว่าการกระทรวงมหาดไทย

สำเนาถูกต้อง

(นางลาวบวกร หวังวิไล)

นักวิเคราะห์นโยบายและแผนชำนาญการพิเศษ

๒๑ มีนาคม ๒๕๖๓

สำนักงานปลัดกระทรวง
สำนักนโยบายและแผน
โทร. ๐ ๒๒๒๓ ๕๒๕๕

ด่วนที่สุด

ที่ ยธ ๐๔๑๓/๑๔๒๓๓



กระทรวงยุติธรรม

ศูนย์ราชการเฉลิมพระเกียรติฯ

อาคารราชบุรีดิเรกฤทธิ์ ชั้น ๘

ถนนแจ้งวัฒนะ แขวงทุ่งสองห้อง เขตหลักสี่

กรุงเทพมหานคร ๑๐๒๑๐

๒๑ เมษายน ๒๕๖๓

เรื่อง ร่างมาตรการในการป้องกันและแก้ไขปัญหาการล่องละเมิดหรือคุกคามทางเพศในการทำงาน

เรียน เลขาธิการคณะกรรมการกฤษฎีกา

อ้างถึง หนังสือสำนักเลขาธิการคณะกรรมการกฤษฎีกา ด่วนที่สุด ที่ นร ๐๕๐๖/ว(ล) ๗๖๔๖ ลงวันที่ ๑๐ มีนาคม ๒๕๖๓

ตามหนังสือที่อ้างถึง สำนักเลขาธิการคณะกรรมการกฤษฎีกาขอให้กระทรวงยุติธรรมพิจารณาเสนอความเห็นเกี่ยวกับร่างมาตรการในการป้องกันและแก้ไขปัญหาการล่องละเมิดหรือคุกคามทางเพศในการทำงาน ความละเอียดแจ้งแล้ว นั้น

กระทรวงยุติธรรม พิจารณาแล้วเห็นด้วยกับร่างมาตรการในการป้องกันและแก้ไขปัญหาการล่องละเมิดหรือคุกคามทางเพศในการทำงานดังกล่าว อย่างไรก็ตามเห็นควรแก้ไขในข้อ ๘ กรณีที่มีการร้องเรียนหรือการรายงานเรื่องนี้ ให้ดำเนินการ ดังต่อไปนี้ ย่อหน้าแรก การแต่งตั้งคณะทำงานสอบสวนข้อเท็จจริงบรรทัดที่ ๔ เห็นควรแก้ไขจาก “โดยอาจมีบุคคลที่มีเพศเดียวกับผู้เสียหายไม่น้อยกว่าหนึ่งคน” เป็น “โดยต้องมีบุคคลที่มีเพศเดียวกับผู้เสียหายไม่น้อยกว่าหนึ่งคน” และเพิ่มเติมในบรรทัดที่ ๕ ตอนท้าย “เฉพาะในกรณีมีการสอบปากคำผู้เสียหาย”

จึงเรียนมาเพื่อโปรดพิจารณาดำเนินการต่อไป

ขอแสดงความนับถือ

(นายสมศักดิ์ เทพสุทิน)

รัฐมนตรีว่าการกระทรวงยุติธรรม

สำเนาถูกต้อง

(นางสาวบุษกร หวังวิไล)

นักวิเคราะห์นโยบายและแผนชำนาญการพิเศษ

๒๑/๒๕๖๓

กรมคุ้มครองสิทธิและเสรีภาพ

โทร. ๐ ๒๑๔๑ ๒๗๑๓

โทรสาร ๐ ๒๑๔๓ ๙๖๖๑

ด่วนที่สุด

ที่ นร ๑๐๑๑/๑๙๐



สำนักงาน ก.พ.

ถนนติวานนท์ จังหวัดนนทบุรี ๑๑๐๐๐

๒๘ มีนาคม ๒๕๖๓

เรื่อง ร่างมาตรการในการป้องกันและแก้ไขปัญหาการล่องละเมิดหรือคุกคามทางเพศในที่ทำงาน

เรียน เลขาธิการคณะกรรมการรัฐมนตรี

อ้างถึง หนังสือสำนักเลขาธิการคณะกรรมการรัฐมนตรี ด่วนที่สุด ที่ นร ๐๕๐๖/ว(ล) ๗๖๕๖ ลงวันที่ ๑๐ มีนาคม ๒๕๖๓

ตามหนังสือที่อ้างถึง สำนักเลขาธิการคณะกรรมการรัฐมนตรี ขอให้สำนักงาน ก.พ. เสนอความเห็นในส่วนที่เกี่ยวข้อง กรณีกระทรวงการพัฒนาสังคมและความมั่นคงของมนุษย์ได้เสนอเรื่อง ร่างมาตรการในการป้องกันและแก้ไขปัญหาการล่องละเมิดหรือคุกคามทางเพศในที่ทำงาน เพื่อประกอบการพิจารณาของคณะกรรมการรัฐมนตรี

สำนักงาน ก.พ. พิจารณาแล้ว เห็นชอบด้วยในหลักการ อย่างไรก็ตาม สำนักงาน ก.พ. มีข้อสังเกตว่า ร่างมาตรการฯ ข้อ ๘ ซึ่งกำหนดให้หัวหน้าหน่วยงานแต่งตั้งคณะทำงานสอบข้อเท็จจริงหรือให้กลุ่มงานคุ้มครองจริยธรรมดำเนินการสอบข้อเท็จจริง ทั้งนี้ ให้รายงานหัวหน้าหน่วยงาน และหากต้องมีการดำเนินการทางวินัย ให้คณะทำงานนำข้อมูลเสนอผู้บริหาร ประกอบการดำเนินการทางวินัย นั้น เห็นว่าตามพระราชบัญญัติระเบียบข้าราชการพลเรือน พ.ศ. ๒๕๕๑ หมวด ๗ การดำเนินการทางวินัย กำหนดให้ผู้บังคับบัญชาซึ่งมีอำนาจสั่งบรรจุตามมาตรา ๕๗ มีอำนาจดำเนินการสั่งให้มีการสืบสวนหรือพิจารณาในเบื้องต้นว่า กรณีมีมูลที่ควรกล่าวหาว่าข้าราชการพลเรือนสามัญกระทำความผิดวินัยเกี่ยวกับการล่องละเมิดหรือคุกคามทางเพศอยู่แล้ว

จึงเรียนมาเพื่อโปรดทราบ

ขอแสดงความนับถือ

(หม่อมหลวงพัชรภากร เทวกุล)

เลขาธิการ ก.พ.

สำนักมาตรฐานวินัย

โทร. ๐ ๒๕๔๗ ๑๖๒๘

โทรสาร ๐ ๒๕๔๗ ๑๖๒๕

ส่วนาถูกต้อง

(นางสาวบุษกร หวังวิไล)

นักวิเคราะห์นโยบายและแผนชำนาญการพิเศษ

๒๑ มี.ค. ๒๕๖๓

ด่วนที่สุด
ที่ นร ๑๑๐๘/๑๖๓๖



สำนักงานสภาพัฒนาการ
เศรษฐกิจและสังคมแห่งชาติ
๙๖๒ ถนนกรุงเกษม กทม. ๑๐๑๐๐

๒๕ มีนาคม ๒๕๖๓

เรื่อง ร่างมาตรการในการป้องกันและแก้ไขปัญหาการล่องละเมิดหรือคุกคามทางเพศในการทำงาน

เรียน เลขาธิการคณะกรรมการรัฐมนตรี

อ้างอิง หนังสือสำนักเลขาธิการคณะกรรมการรัฐมนตรี ด่วนที่สุด ที่ นร ๐๕๐๖/ว(ล)๗๖๔๖

ลงวันที่ ๑๐ มีนาคม ๒๕๖๓

ตามที่ สำนักเลขาธิการคณะกรรมการรัฐมนตรีขอให้สำนักงานสภาพัฒนาการเศรษฐกิจและสังคมแห่งชาติ เสนอความเห็นในส่วนที่เกี่ยวข้องเพื่อประกอบการพิจารณาของคณะกรรมการรัฐมนตรี เรื่อง ร่างมาตรการในการป้องกันและแก้ไขปัญหาการล่องละเมิดหรือคุกคามทางเพศในการทำงาน ของกระทรวงการพัฒนาสังคมและความมั่นคงของมนุษย์ ความละเอียดแจ้งแล้ว นั้น

สำนักงานสภาพัฒนาการเศรษฐกิจและสังคมแห่งชาติพิจารณาแล้ว มีความเห็นดังนี้

๑. เห็นควรให้ความเห็นชอบในหลักการของร่างมาตรการในการป้องกันและแก้ไขปัญหาการล่องละเมิดหรือคุกคามทางเพศในการทำงานที่ปรับใหม่ จำนวน ๑๒ ข้อ ที่ให้ความสำคัญกับการให้ความคุ้มครองบุคลากรทุกคนในหน่วยงานทั้งภาครัฐและเอกชน การสร้างสภาพแวดล้อมที่ดีในการทำงาน รวมถึงมีมาตรการคุ้มครองผู้ร้องเรียน พยาน และผู้ถูกกล่าวหา โดยให้กรมกิจการสตรีและสถาบันครอบครัว กระทรวงการพัฒนาสังคมและความมั่นคงของมนุษย์ ทำหน้าที่เป็นศูนย์ประสานการป้องกันและแก้ไขปัญหาการล่องละเมิดหรือคุกคามทางเพศในการทำงาน (ศปคพ.) เพื่อให้การขับเคลื่อนงานด้านการป้องกันและแก้ไขปัญหาการล่องละเมิดหรือคุกคามทางเพศในการทำงานทั้งภาครัฐและเอกชนมีประสิทธิภาพมากขึ้น

๒. อย่างไรก็ตาม นอกจากการกำหนดให้มีกลไกการร้องทุกข์ และมาตรการคุ้มครองผู้ถูกกล่าวหา/ผู้ร้องเรียน ควรพิจารณาเพิ่มเติมมาตรการให้ความช่วยเหลือ ขดเซชและเยียวยา หรือบรรเทาทุกข์แก่บุคคลซึ่งตกเป็นผู้เสียหายจากการถูกล่องละเมิดหรือคุกคามทางเพศในการทำงาน เพื่อเป็นหลักประกันให้บุคคลได้รับความคุ้มครองและได้รับความเป็นธรรมอย่างแท้จริง

จึงเรียนมาเพื่อโปรดพิจารณาดำเนินการต่อไป

ขอแสดงความนับถือ

(นายทศพร ศิริสัมพันธ์)

เลขาธิการสภาพัฒนาการเศรษฐกิจและสังคมแห่งชาติ

สำเนาถูกต้อง

กองยุทธศาสตร์การพัฒนาศักยภาพมนุษย์และสังคม
โทร ๐ ๒๒๘๐ ๔๐๘๕ ต่อ ๓๔๓๒ โทรสาร ๐ ๒๒๘๒ ๒๘๒๗
E-mail : kanda@nesdc.go.th

(นางสาวนุชกร หวังวิไล)

นักวิเคราะห์นโยบายและแผนชำนาญการพิเศษ
๒๑ มีนาคม ๒๕๖๓

ด่วนที่สุด

ที่ นร ๑๒๐๐/กพ.



สำนักงาน ก.พ.ร.

ถนนพิษณุโลก กทม. ๑๐๓๐๐

๑๔ มีนาคม ๒๕๖๓

เรื่อง ร่างมาตรการในการป้องกันและแก้ไขปัญหาการล่วงละเมิดหรือคุกคามทางเพศในการทำงาน

เรียน เลขาธิการคณะกรรมการคุ้มครองสิทธิมนุษยชน

อ้างอิง หนังสือสำนักเลขาธิการคณะกรรมการคุ้มครองสิทธิมนุษยชน ด่วนที่สุด ที่ นร ๐๕๐๖/ว(ล) ๗๖๔๖

ลงวันที่ ๑๐ มีนาคม ๒๕๖๓

ตามหนังสือที่อ้างถึง สำนักเลขาธิการคณะกรรมการคุ้มครองสิทธิมนุษยชนขอให้สำนักงาน ก.พ.ร. เสนอความเห็นเกี่ยวกับร่างมาตรการในการป้องกันและแก้ไขปัญหาการล่วงละเมิดหรือคุกคามทางเพศในการทำงาน ตามที่กระทรวงการพัฒนาสังคมและความมั่นคงของมนุษย์เสนอ เพื่อประกอบการพิจารณาของคณะกรรมการคุ้มครองสิทธิมนุษยชน ความละเอียดทราบแล้ว นั้น

สำนักงาน ก.พ.ร. พิจารณาแล้ว มีความเห็น ดังนี้

๑. เห็นชอบในหลักการร่างมาตรการในการป้องกันและแก้ไขปัญหาการล่วงละเมิดหรือคุกคามทางเพศในการทำงานที่ปรับปรุงใหม่ จำนวน ๑๒ ข้อ ร่างมาตรการดังกล่าว เป็นการเพิ่มมาตรการคุ้มครองผู้ร้องเรียน ผู้เป็นพยานและผู้ถูกกล่าวหา เพิ่มกลไกการรับเรื่องร้องทุกข์ การติดตามและการรายงานผลการดำเนินงาน การปรับปรุงร่างมาตรการฯ จะส่งผลให้กระบวนการป้องกันและแก้ไขปัญหาการล่วงละเมิดหรือคุกคามทางเพศในการทำงานมีประสิทธิภาพมากยิ่งขึ้น สร้างความเป็นธรรมต่อคู่กรณีทั้งสองฝ่าย อีกทั้งบุคลากรในหน่วยงานภาครัฐ เอกชน และรัฐวิสาหกิจก็จะได้รับความคุ้มครองและปฏิบัติด้วยความเคารพในศักดิ์ศรีและสิทธิส่วนบุคคล ซึ่งสอดคล้องกับหลักการสิทธิมนุษยชนสากลตามพันธกรณีระหว่างประเทศที่ประเทศไทยเข้าร่วมภาคี ได้แก่ อนุสัญญาว่าด้วยการขจัดการเลือกปฏิบัติต่อสตรีในทุกรูปแบบ (Convention on the Elimination of All Forms of Discrimination Against Women - CEDAW) ที่ประเทศไทยต้องดำเนินการเกี่ยวกับการป้องกันความรุนแรงต่อสตรีในสถานที่ทำงาน

๒. ส่วนการให้กรมกิจการสตรีและสถาบันครอบครัว กระทรวงการพัฒนาสังคมและความมั่นคงของมนุษย์ เป็นศูนย์ประสานการป้องกันและแก้ไขปัญหาการล่วงละเมิดหรือคุกคามทางเพศในการทำงาน (ศปคพ.) นั้น เนื่องจากปัจจุบันกรมกิจการสตรีและสถาบันครอบครัว มีกองส่งเสริมความเสมอภาคระหว่างเพศทำหน้าที่ส่งเสริมความเสมอภาคและความเท่าเทียมระหว่างเพศ คุ้มครองและพิทักษ์สิทธิสตรีอยู่แล้ว จึงมีความเหมาะสมในการทำหน้าที่ประสานการป้องกันและแก้ไขปัญหาการล่วงละเมิดหรือคุกคามทางเพศในการทำงานดังกล่าว

จึงเรียนมาเพื่อโปรดพิจารณาดำเนินการต่อไป

ขอแสดงความนับถือ

(นางสาวอ้นฟ้า เวชชาชีวะ)

เลขาธิการ ก.พ.ร.

สำเนาถูกต้อง

(นางสาวบุษกร ทวีวิไล)

นักวิเคราะห์นโยบายและแผนชำนาญการพิเศษ

๒๑ มี.ค. ๒๕๖๓

กองพัฒนาระบบราชการ ๒

โทร. ๐ ๒๓๕๖ ๙๙๙๙ ต่อ ๘๘๐๙ (ปีนุช)

โทรสาร ๐ ๒๒๘๑ ๘๑๗๔

www.opdc.go.th

มาตรการในการป้องกันและแก้ไขปัญหาการล่วงละเมิดหรือคุกคามทางเพศในการทำงาน

๑. ที่มา

รัฐธรรมนูญแห่งราชอาณาจักรไทยหลายฉบับ รวมถึงฉบับปัจจุบันปีพุทธศักราช ๒๕๖๐ ได้กำหนดหลักการเกี่ยวกับศักดิ์ศรีความเป็นมนุษย์ สิทธิ เสรีภาพ และความเสมอภาคของประชาชนชาวไทย ไม่ว่าจะเหล่ากำเนิด เพศ หรือศาสนาโดยย่อมได้รับความคุ้มครองโดยเสมอกัน นอกจากนี้ การที่ประเทศไทยได้เข้าเป็นภาคีอนุสัญญาว่าด้วยการขจัดกาเลือกปฏิบัติต่อสตรีในทุกรูปแบบ (Convention on the Elimination of All Forms of Discrimination Against Women – CEDAW) ส่งผลให้ประเทศไทยมีข้อผูกพันในการส่งเสริมสิทธิมนุษยชนของสตรี คุ้มครองและพิทักษ์สิทธิสตรี เพื่อให้เกิดความเท่าเทียมและความเป็นธรรมทางสังคมบนพื้นฐานในเรื่องเพศ โดยมุ่งให้เกิดความเสมอภาคและความเท่าเทียมกันของหญิงและชาย ห้ามไม่ให้กระทำการเลือกปฏิบัติโดยเงื่อนไขต่าง ๆ รวมถึงเงื่อนไขในเรื่องเพศ และยังให้มีการส่งเสริมความเสมอภาคหญิงชาย ส่งผลให้หน่วยงานต่าง ๆ ที่เกี่ยวข้องต้องนำไปกำหนดเป็นนโยบายและทิศทางการดำเนินงาน

พระราชบัญญัติส่งเสริมความเท่าเทียมระหว่างเพศ พ.ศ. ๒๕๕๘ เป็นสิ่งที่แสดงถึงความมุ่งมั่นของประเทศไทยในการส่งเสริมความเสมอภาคระหว่างเพศ โดยกำหนดการห้ามการเลือกปฏิบัติโดยไม่เป็นธรรมระหว่างเพศ อันหมายถึงการกระทำหรือไม่กระทำการใด อันเป็นการแบ่งแยก กีดกัน หรือจำกัดสิทธิประโยชน์ใด ๆ ไม่ว่าจะทางตรงหรือทางอ้อม โดยปราศจากความชอบธรรม เพราะเหตุที่บุคคลนั้นเป็นเพศชายหรือเพศหญิง หรือมีการแสดงออกที่แตกต่างจากเพศโดยกำเนิด

การเลือกปฏิบัติด้วยเหตุแห่งเพศเป็นสาเหตุหนึ่งของการล่วงละเมิดหรือคุกคามทางเพศ ซึ่งเป็นความรุนแรงทางเพศที่แสดงออกในรูปการแบ่งแยก กีดกัน โดยมีเรื่องเพศเป็นประเด็นหลัก เป็นปัญหาสำคัญที่ส่งผลกระทบต่อผู้ถูกรกระทำทั้งทางร่างกายและจิตใจ เกิดขึ้นได้ในทุกสถานที่ทั้งในครอบครัว สถาบันการศึกษา สถานที่ท่องเที่ยว หรือแม้แต่สถานที่ทำงาน หนึ่งในปัญหาเหล่านี้ คือ การล่วงละเมิดหรือคุกคามทางเพศในที่ทำงานหรือเกี่ยวเนื่องจากการทำงานที่สามารถเกิดขึ้นได้กับทุกคน ทั้งชาย หญิง และบุคคลที่แสดงออกแตกต่างจากเพศโดยกำเนิด เกิดจากการกระทำของนายจ้าง ผู้บังคับบัญชา เพื่อนร่วมงาน หรือผู้ที่ติดต่อประสานงานด้วย สิ่งเหล่านี้เป็นการละเมิดสิทธิส่วนตัวในเรื่องชีวิตทางเพศ และสิทธิในการทำงานที่บุคคลควรได้อยู่ในสภาพแวดล้อมที่เหมาะสม รวมทั้งยังเป็นการขัดขวางโอกาสต่าง ๆ ในการทำงานที่มีประสิทธิภาพ และเป็นการเลือกปฏิบัติด้วยเหตุแห่งเพศ

ปัจจุบันประเทศไทยมีกฎหมายที่กล่าวถึงการล่วงละเมิดหรือคุกคามทางเพศ ได้แก่ พระราชบัญญัติแก้ไขเพิ่มเติมประมวลกฎหมายอาญา (ฉบับที่ ๒๒) พ.ศ. ๒๕๕๘ แก้ไขเพิ่มเติมประมวลกฎหมายอาญา มาตรา ๓๔๗ กำหนดให้การรังแก ข่มเหง คุกคาม หรือกระทำมิได้รับความอับอายหรือเดือดร้อนรำคาญ ต้องระวางโทษปรับไม่เกิน ๕,๐๐๐ บาท และหากกระทำในสาธารณสถาน ต่อหน้าธารกำนัล หรือสื่อไปในทางล่วงเกินทางเพศ รวมทั้งหากกระทำโดยผู้บังคับบัญชา นายจ้าง หรือผู้มีอำนาจเหนือต้องระวางโทษจำคุกไม่เกิน ๑ เดือน ปรับไม่เกิน ๑๐,๐๐๐ บาท หรือทั้งจำทั้งปรับ ส่วนการล่วงละเมิดหรือ

คุกคามทางเพศในการทำงานในส่วนของภาคเอกชน ได้แก่ พระราชบัญญัติคุ้มครองแรงงาน (ฉบับที่ ๒) พ.ศ. ๒๕๕๑ คุ้มครองแรงงานในระบบ ที่ห้ามมิให้นายจ้าง หัวหน้างาน ผู้ควบคุมงาน หรือผู้ตรวจงานกระทำการล่วงเกิน คุกคาม หรือก่อความเดือดร้อนรำคาญทางเพศต่อลูกจ้าง สำหรับรัฐวิสาหกิจ มีประกาศคณะกรรมการรัฐวิสาหกิจสัมพันธ์ เรื่อง มาตรฐานขั้นต่ำของสภาพการจ้างในรัฐวิสาหกิจ พ.ศ. ๒๕๔๙ ที่ออกตามความในพระราชบัญญัติแรงงานรัฐวิสาหกิจสัมพันธ์ พ.ศ. ๒๕๔๓ คุ้มครองพนักงานรัฐวิสาหกิจ ที่ห้ามมิให้นายจ้าง ผู้ซึ่งเป็นหัวหน้างาน ผู้ควบคุมงาน หรือผู้ตรวจงานกระทำการล่วงเกิน คุกคาม หรือก่อความเดือดร้อนรำคาญทางเพศต่อลูกจ้าง และในส่วนของข้าราชการพลเรือน มีพระราชบัญญัติระเบียบข้าราชการพลเรือน พ.ศ. ๒๕๕๑ และกฎ ก.พ. ว่าด้วยการกระทำอันเป็นการล่วงละเมิดหรือคุกคามทางเพศ พ.ศ. ๒๕๕๓ กำหนดการกระทำอันเป็นการล่วงละเมิดหรือคุกคามทางเพศไว้ ซึ่งเป็นการคุ้มครองข้าราชการพลเรือน เจ้าหน้าที่ในหน่วยงานของรัฐที่อยู่ภายใต้พระราชบัญญัติระเบียบข้าราชการพลเรือน อย่างไรก็ตาม แม้ว่าประเทศไทยจะมีกฎหมายในเรื่องนี้อยู่ แต่สถานการณ์ของการล่วงละเมิดหรือคุกคามทางเพศก็ยังเป็นปัญหาที่เกิดขึ้นอย่างต่อเนื่อง จากการศึกษาของกนกวรรณ ธราวรรณ ระบุว่า “สถานการณ์การคุกคามทางเพศในสังคมไทยทวีความรุนแรงมากขึ้น ในขณะเดียวกันเหตุการณ์ผู้หญิงทำงานในทุกสาขาอาชีพ ถูกกลั่นแกล้งทางเพศในรูปแบบต่าง ๆ ก็ยังคงเกิดขึ้นอยู่ทุกวัน ในเบื้องต้นข้อมูลการสำรวจจากสวนดุสิตโพล สำรวจความเห็นผู้หญิง จำนวน ๑,๑๕๓ คน ในเขตกรุงเทพมหานครและปริมณฑลเกี่ยวกับการถูกลั่นแกล้งหรือล่วงละเมิดทางเพศในที่ทำงาน ผู้ให้ความเห็นแยกเป็นข้าราชการหญิง ๔๗๐ คน พนักงานรัฐวิสาหกิจหญิง ๒๕๘ คน พนักงานบริษัทหญิง ๒๕๓ คน พนักงานธนาคารหญิง ๑๓๒ คน ผลสำรวจ พบว่า ผู้ให้ความเห็นต่างมีประสบการณ์ถูกคุกคามทางเพศในรูปแบบต่าง ๆ โดยมักถูกใช้วาจาลามกมากที่สุด รองลงมา คือ ถูกลั่นแกล้ง แตะอวัยวะ ถูกเนื้อต้องตัว และอันดับสุดท้าย คือ ถูกชวนดูเว็บไซต์โป๊ ถูกแทะโลมด้วยสายตา ถูกชวนไปมีเพศสัมพันธ์ ผู้หญิงที่มีประสบการณ์ถูกคุกคามทางเพศเหล่านี้ กล่าวว่า หัวหน้างานเป็นผู้กระทำลวนลามทางเพศอยู่ในอันดับต้น รองลงมา คือ เพื่อนร่วมงาน ผู้มาติดต่องาน ลูกค้า คนงานภารโรง และพนักงานรักษาความปลอดภัย”^๑ นอกจากนี้ ในการสำรวจสถานการณ์ปัญหาการล่วงละเมิดทางเพศในหน่วยงานราชการไทย ของนางสาวสุวรรณา พูลเพชร ระบุว่า “สถานการณ์ปัญหาการล่วงละเมิดทางเพศในหน่วยงานราชการไทยที่ดูเหมือนว่าจะด่ำ แต่ในความเป็นจริงแล้วยังคงมีเหตุการณ์การล่วงละเมิดทางเพศในหน่วยงานเกิดขึ้นแต่เรื่องราวกลับไปไม่ถึงกระบวนการสอบสวน...”^๒

^๑ กนกวรรณ ธราวรรณ, รายงานโครงการศึกษาวิจัยการต่อสู้อาสาประชาสังคมเพื่อยุติการคุกคามทางเพศในที่ทำงาน กรณีศึกษาสหภาพแรงงานรัฐวิสาหกิจ บริษัท การบินไทย จำกัด (มหาชน) (มหาวิทยาลัยมหิดล, ๒๕๕๔), หน้า ๗-๘.

^๒ สุวรรณา พูลเพชร, การล่วงละเมิดทางเพศในหน่วยงานราชการไทย : ปัญหาและนโยบายในการป้องกันและแก้ไข (วิทยานิพนธ์ปริญญาโท คณะรัฐศาสตร์ จุฬาลงกรณ์มหาวิทยาลัย, ๒๕๕๔).

๒. รูปแบบและผลกระทบของการล่วงละเมิดหรือคุกคามทางเพศ

จากรายงานการประเมินสถานการณ์ปัญหาการคุกคามหรือก่อความเดือดร้อนรำคาญทางเพศในที่ทำงาน หรือเนื่องจากงานในองค์กรภาครัฐ ซึ่งกรมกิจการสตรีและสถาบันครอบครัวได้ร่วมกับมหาวิทยาลัยมหิดลจัดทำขึ้น พบว่า การล่วงละเมิดหรือคุกคามทางเพศมี ๒ แบบ คือ

๑. “การก่อความเดือดร้อนรำคาญทางเพศในที่ทำงาน หรือการสร้างบรรยากาศอันเป็นปฏิปักษ์ หรือ ไม่พึงปรารถนา (hostile environment sexual harassment)” ได้แก่ การใช้วาจา เช่น การวิพากษ์วิจารณ์รูปร่างหน้าตา แชว พุดตลกลามก ล้อเลียน ดูหมิ่นเหยียดหยามในความเป็นหญิง ความเป็นชาย หรือเพศสภาพอื่น รวมถึงรสนิยมทางเพศ หรือแสดงลักษณะทางกิริยา เช่น มองด้วยสายตา โลมเลียย ส่งจูบ ผีวปาก จับมือถือแขน ถูกเนื้อต้องตัว หรือการแสดงสิ่งของ ภาพ จดหมาย เช่น ภาพลามก ปฏิทินโป๊เปลือย จดหมายอิเล็กทรอนิกส์ ภาพหน้าจอกอมพิวเตอร์ เป็นต้น”

๒. “การใช้ประโยชน์หรือโทษจาก “งาน” เพื่อแลกเปลี่ยนให้ได้มาซึ่งความพอใจทางเพศสัมพันธ์ (Quid pro quo sexual harassment หรือ this for that)” การล่วงละเมิดคุกคามทางเพศชนิดนี้เป็นการล่วงละเมิดทางเพศโดยตรงเห็นได้ชัดเจนที่สุดรูปแบบหนึ่ง ใช้การแลกเปลี่ยนผลประโยชน์ หรือการใช้อำนาจให้คุณให้โทษ เพื่อให้ได้มาซึ่งความพึงพอใจทางเพศสัมพันธ์ อาทิ การร่วมประเวณี การสัมผัสเนื้อตัวร่างกาย หรือ การกระทำอื่นใดทางเพศ การล่วงละเมิดทางเพศนี้ มักเป็นการกระทำของผู้มีอำนาจกระทำกับผู้ที่ด้อยอำนาจ.....”^๔

ซึ่งการล่วงละเมิดหรือคุกคามทางเพศในรูปแบบที่สองนี้ แม้อีกฝ่ายยินยอม หรือตกอยู่ในภาวะจำยอม หรือยอมจำนน ถือว่าเป็นการล่วงละเมิดหรือคุกคามทางเพศ เนื่องจากมีการนำผลประโยชน์ของหน่วยงานเป็นสิ่งแลกเปลี่ยน ซึ่งขัดหลักธรรมาภิบาลในการบริหาร ส่งผลต่อทั้งบุคคลและหน่วยงาน รวมถึงประสิทธิภาพการดำเนินงาน ตลอดจนภาพลักษณ์ของหน่วยงาน

สำหรับผลกระทบของการล่วงละเมิดหรือคุกคามทางเพศ จากการศึกษาขององค์กรแรงงานระหว่างประเทศระบุว่า “การถูกคุกคามทางเพศมีผลต่อสุขภาพและอารมณ์ ผู้ถูกระทำจะมีความเครียด มีอาการปวดศีรษะ วิดกกังวล สูญเสียความภาคภูมิใจในตนเอง ผลกระทบจากการถูกคุกคามทางเพศไม่เพียงแต่ส่งผลต่อตนเองของผู้ถูกระทำ แต่ยังมีผลกระทบต่อการทำงาน เกิดความตึงเครียดในที่ทำงาน ผลผลิตตกต่ำ เนื่องจากต้องขาดงานบ่อย เพราะผู้ถูกระทำจะหลีกเลี่ยงการประชุมที่มีผู้บริหารหรือหัวหน้างานที่กระทำการคุกคามทางเพศอยู่ด้วย และหลีกเลี่ยงการพบปะลูกค้าที่กระทำการคุกคามทางเพศ

“ซึ่งเหล่านี้ล้วนส่งผลกระทบต่อกระบวนการทำงานในองค์กร ประสิทธิภาพการทำงานและคุณภาพของงานอย่างมาก และหากมีการคุกคามทางเพศเกิดขึ้นในที่ทำงานบ่อยๆ ย่อมเป็นตัวชี้วัดว่าสังคมไม่มีความเสมอภาคหญิงชาย”^๕

^๓ นาดฤดี เต็นดวง, รายงานการประเมินสถานการณ์ปัญหาการล่วงละเมิด คุกคามหรือก่อความเดือดร้อนรำคาญทางเพศในที่ทำงาน หรือเนื่องจากงานในองค์กรภาครัฐ (คณะสังคมศาสตร์และมนุษยศาสตร์ มหาวิทยาลัยมหิดล, ๒๕๕๐), หน้า ๑๑.

^๔ เรื่องเดียวกัน, หน้า ๑๐

^๕ กนกวรรณ ธรวรรณ, รายงานโครงการศึกษาวิจัย การต่อสู้ภาคประชาชนเพื่อยุติการคุกคามทางเพศในที่ทำงาน กรณีศึกษาสหภาพแรงงานรัฐวิสาหกิจ บริษัท การบินไทย จำกัด (มหาชน), (มหาวิทยาลัยมหิดล, ๒๕๕๔) หน้า ๘

๓. แนวคิดในการกำหนดแนวทางการจัดการกับปัญหาการล่วงละเมิดหรือคุกคามทางเพศในการทำงาน

การล่วงละเมิดหรือคุกคามทางเพศในการทำงานเป็นเรื่องที่มีเจตคติทางเพศเข้ามาเกี่ยวข้อง มักมีประเด็นเกี่ยวโยงกับความสัมพันธ์เชิงอำนาจในการให้คุณ ให้โทษในหน้าที่การงานระหว่างผู้กระทำและผู้ถูกกระทำ อีกทั้ง การที่สังคมไทยยังไม่ตระหนักถึงปัญหาดังกล่าว ยังมองว่าเป็นเรื่องน่าอับอายและซ้ำเติมผู้ถูกกระทำ จึงทำให้ผู้ถูกกระทำไม่กล้าพูดถึงเหตุการณ์ที่เกิดขึ้น และเอาผิดผู้กระทำ ส่งผลให้ปัญหาการล่วงละเมิดหรือคุกคามทางเพศในการทำงานยังเกิดขึ้นอย่างต่อเนื่อง และการแก้ปัญหาที่มีความยากลำบากมากขึ้น

งานวิจัยเกี่ยวกับการล่วงละเมิด/คุกคามทางเพศหลายเล่ม ได้แก่ รายงานการประเมินสถานการณ์ปัญหาการล่วงละเมิด คุกคาม หรือก่อความเดือดร้อนรำคาญทางเพศในที่ทำงาน หรือเนื่องจากงานในองค์กรภาครัฐ โดยกรมกิจการสตรีและสถาบันครอบครัวและมหาวิทยาลัยมหิดล การคุกคามทางเพศในที่ทำงาน โดยมูลนิธิธีรนาถ กาญจนอักษร รายงานการวิจัย เรื่องการวิเคราะห์ความเกี่ยวข้องของการตีตรา กับความรุนแรงในการทำงาน โดยรองศาสตราจารย์บุญเสริม หุตะแพทย์ จากมหาวิทยาลัยสุโขทัยธรรมมาธิราช การล่วงละเมิดทางเพศในหน่วยงานราชการไทย : ปัญหาและนโยบายในการป้องกันและแก้ไข โดยนางสาว สุวรรณา พูลเพชร ได้ให้ข้อเสนอแนะในการจัดการกับการล่วงละเมิดหรือคุกคามทางเพศในการทำงานที่คล้ายคลึงกัน ดังนี้ ๑) การทำความเข้าใจความต้องการ และสร้างค่านิยมใหม่ที่ไม่ยอมรับเรื่องการล่วงละเมิดหรือคุกคามทางเพศ ๒) การกำหนดให้เป็นข้อห้ามหนึ่งในประมวลคุณธรรมและจริยธรรมของหน่วยงาน ๓) การเสริมสร้างความรู้ความเข้าใจเกี่ยวกับพฤติกรรมที่เข้าข่ายการล่วงละเมิดหรือคุกคามทางเพศ ๔) มีกฎหมายเพื่อป้องปรามโดยเฉพาะ ๕) มีแนวทางปฏิบัติที่ชัดเจน สร้างกลไกในการรองรับปัญหา ๖) มีหน่วยงานรับผิดชอบโดยตรง ๗) มีช่องทางและขั้นตอนการร้องเรียนที่ชัดเจน โดยปิดกั้นชื่อผู้ร้องเรียนเป็นความลับ และมีการบันทึกข้อมูลการแก้ไขปัญหา และ ๘) ผู้บังคับบัญชาทุกระดับต้องรับผิดชอบในการป้องกันและแก้ไขการล่วงละเมิดหรือคุกคามทางเพศ

จากการศึกษาแนวทางปฏิบัติในต่างประเทศ พบว่ามีการสอดแทรกประเด็นการล่วงละเมิดหรือคุกคามทางเพศไว้ในกฎหมายต่าง ๆ เช่น กฎหมายแรงงาน กฎหมายอาญา หรือกฎหมายเกี่ยวกับความเท่าเทียมทางเพศแล้ว และหลายประเทศได้จัดทำมาตรการ/แนวปฏิบัติ (code of conduct) เพื่อจัดการกับปัญหาดังกล่าวที่เกิดขึ้นภายในหน่วยงาน เช่น องค์กรแรงงานระหว่างประเทศ (International Labour Organization – ILO) องค์กรความร่วมมือระหว่างประเทศของญี่ปุ่น (Japan International Cooperation Agency – JICA) มหาวิทยาลัยยอร์ค ประเทศอังกฤษ มหาวิทยาลัยบอสตัน ประเทศสหรัฐอเมริกา เป็นต้น

ทั้งนี้ การกำหนดมาตรการในการป้องกันและแก้ไขปัญหาการล่วงละเมิดหรือคุกคามทางเพศในการทำงาน ก่อนการเข้าสู่กระบวนการทางวินัย ต้องให้ผู้ถูกกระทำเป็นศูนย์กลาง โดยคำนึงถึงความต้องการของผู้ถูกกระทำ มีกระบวนการจัดการปัญหาที่เป็นมิตร ไม่สร้างความอับอายแก่ทั้งผู้กระทำและผู้ถูกกระทำ มีมาตรการคุ้มครองผู้ร้องทุกข์ พยาน และผู้กระทำ เพื่อป้องกันไม่ให้เกิดผลเสียต่อความสัมพันธ์ในการทำงานของทั้งสองฝ่าย หน่วยงาน/องค์กรควรเน้นการสร้างสภาพแวดล้อมและบรรยากาศที่ดีในการทำงาน สร้างความตระหนักรู้ สร้างวัฒนธรรมการเคารพให้เกียรติซึ่งกันและกัน

และไม่ยอมรับการกระทำที่เป็นการล่วงละเมิดหรือคุกคามทางเพศ ซึ่งจะเป็นการป้องกันปัญหาการล่วงละเมิดหรือคุกคามทางเพศอีกทางหนึ่ง

๔. มาตรการในการป้องกันและแก้ไขปัญหาการล่วงละเมิดหรือคุกคามทางเพศในการทำงาน

๑. หน่วยงานต้องมีการประกาศเจตนารมณ์เป็นลายลักษณ์อักษร (เช่น ประกาศ คำสั่ง) โดยเผยแพร่ประชาสัมพันธ์ให้บุคลากรในองค์กรรับทราบอย่างทั่วถึง ในการป้องกันและแก้ไขปัญหาการล่วงละเมิดหรือคุกคามทางเพศในการทำงาน

๒. หน่วยงานต้องมีการจัดทำแนวปฏิบัติเพื่อป้องกันและแก้ไขปัญหาการล่วงละเมิดหรือคุกคามทางเพศในการทำงาน ที่ครอบคลุมบุคลากรทุกคนที่ทำงานในหน่วยงานภาครัฐและภาคเอกชน รวมทั้งผู้ที่ดำเนินงานที่เกี่ยวข้องกับหน่วยงาน เช่น นักศึกษา นักศึกษาฝึกงาน ผู้รับจ้าง ฯลฯ โดยให้บุคลากรในหน่วยงานได้มีส่วนร่วมเพื่อให้เกิดการเรียนรู้และยอมรับ รวมทั้งต้องประชาสัมพันธ์เพื่อสร้างความตระหนักแก่บุคลากรทุกคนในหน่วยงานได้รับทราบและถือปฏิบัติ

๓. หน่วยงานต้องแสดงเจตนารมณ์อย่างจริงจังในการส่งเสริมความเท่าเทียมกันระหว่างบุคคล เพื่อให้บุคลากรปฏิบัติต่อกันอย่างให้เกียรติและเคารพซึ่งกันและกัน โดยเน้นการป้องกันปัญหาเป็นพื้นฐาน ควบคู่กับการปรับเปลี่ยนทัศนคติเกี่ยวกับพฤติกรรมทางเพศ รวมทั้งกำหนดให้เป็นประเด็นหนึ่งในหลักสูตรการพัฒนาศักยภาพบุคลากรทุกระดับ

๔. หน่วยงานต้องเสริมสร้างความรู้ความเข้าใจเกี่ยวกับพฤติกรรมการณ์การล่วงละเมิดหรือคุกคามทางเพศ และแนวทางในการแก้ไขในกรณีที่มีปัญหาเกิดขึ้น และสร้างสภาพแวดล้อมที่ดี โดยคำนึงถึงเรื่องพื้นที่ปลอดภัยในองค์กร เช่น จัดห้องทำงานที่เปิดเผย โถง มองเห็นกันได้ชัดเจน เป็นต้น

๕. หน่วยงานต้องกำหนดกลไกการร้องทุกข์ภายในหน่วยงาน (เช่น ฝ่ายการเจ้าหน้าที่ ฝ่ายกฎหมาย หรือกลุ่มคุ้มครองจริยธรรม)

๖. การแก้ไขและจัดการปัญหาอาจใช้กระบวนการอย่างไม่เป็นทางการ เช่น การพูดคุยกันอย่างเป็นมิตร การประนอมข้อพิพาท ฯลฯ เพื่อยุติปัญหา หากกระบวนการไม่เป็นทางการไม่สามารถแก้ไขปัญหาได้ จึงจะเข้าสู่กระบวนการทางวินัยตามกฎหมายที่หน่วยงานนั้นถือปฏิบัติอยู่

๗. การแก้ไขและจัดการปัญหาต้องดำเนินการอย่างจริงจังโดยทันทีและเป็นไปตามเวลาที่กำหนดในแนวปฏิบัติเพื่อป้องกันและแก้ไขปัญหาการล่วงละเมิดและคุกคามทางเพศในการทำงาน และต้องเป็นความลับ เว้นแต่กรณีทั้งสองฝ่ายยินยอมให้เปิดเผย รวมทั้งให้ความเป็นธรรมต่อทั้งสองฝ่ายเท่าเทียมกัน กรณีที่ขยายเวลาออกไป ต้องมีเหตุผลที่ดีพอ

๘. กรณีที่มีการร้องเรียนหรือการรายงานเรื่องนี้ ให้ดำเนินการ ดังต่อไปนี้

- ให้หัวหน้าหน่วยงานดำเนินการแต่งตั้งคณะทำงานสอบสวนข้อเท็จจริง จำนวนไม่เกิน ๕ คน ประกอบด้วย ประธานคณะทำงานที่มีตำแหน่งสูงกว่าคู่กรณี บุคคลจากหน่วยงานต้นสังกัดของคู่กรณี โดยมีตำแหน่งไม่ต่ำกว่าคู่กรณี โดยต้องมีบุคคลที่มีเพศเดียวกับผู้เสียหายไม่น้อยกว่าหนึ่งคน และให้มีบุคคลที่ผู้เสียหายไว้วางใจเข้าร่วมรับฟังในการสอบสวนข้อเท็จจริงได้ เฉพาะในกรณีที่มีการสอบปากคำผู้เสียหาย หรือ

ให้กลุ่มงานคุ้มครองจริยธรรมดำเนินการสอบข้อเท็จจริง

ทั้งนี้ ให้รายงานผลต่อหัวหน้าหน่วยงาน และหากต้องมีการดำเนินการทางวินัย ขอให้คณะทำงานนำข้อมูลเสนอผู้บริหาร ประกอบการดำเนินการทางวินัย

๙. หน่วยงานต้องมีมาตรการคุ้มครองผู้ร้องเรียนและผู้เป็นพยาน เมื่อมีการร้องเรียนแล้ว ผู้ร้องเรียนและผู้เป็นพยานจะไม่ถูกดำเนินการใด ๆ ที่กระทบต่อหน้าที่การงานหรือการดำรงชีวิต หากจำเป็นต้องมีการดำเนินการใด ๆ ต้องได้รับความยินยอมจากผู้ร้องเรียนและผู้เป็นพยาน รวมถึงข้อร้องขอของผู้เสียหาย ผู้ร้องเรียน หรือผู้เป็นพยาน ควรได้รับการพิจารณาจากบุคคลหรือหน่วยงานที่รับผิดชอบตามความเหมาะสม และหน่วยงานต้องให้การคุ้มครองผู้ร้องเรียนไม่ให้ถูกกลั่นแกล้ง

๑๐. หน่วยงานต้องมีมาตรการคุ้มครองผู้ถูกกล่าวหา โดยในระหว่างการร้องเรียน ยังไม่ถือว่าผู้ถูกกล่าวหามีความผิด ต้องให้ความเป็นธรรมและให้ได้รับการปฏิบัติเช่นเดียวกับบุคคลากรอื่น และต้องมีการให้โอกาสผู้ถูกกล่าวหาในการชี้แจงแก้ข้อกล่าวหาอย่างเต็มที่ รวมทั้งสิทธิในการแสดงเอกสาร/พยานหลักฐานแก้ข้อกล่าวหา

๑๑. หน่วยงานต้องรายงานผลการดำเนินงานตามแนวปฏิบัติ เพื่อป้องกันและแก้ไขปัญหาการล่วงละเมิดหรือคุกคามทางเพศในการทำงานอย่างต่อเนื่อง สำหรับหน่วยงานภาครัฐ ให้รายงานต่อผู้บริหารด้านการเสริมสร้างบทบาทหญิงชาย (Chief Gender Equality Officer: CGEO) และให้เจ้าหน้าที่ศูนย์ประสานด้านความเสมอภาคระหว่างหญิงชาย (Gender Focal Point: GFP) ติดตามการดำเนินงานตามมาตรการฯ สำหรับการรายงานผลการดำเนินงานให้รายงานไปยังศูนย์ประสานการป้องกันและแก้ไขปัญหาการล่วงละเมิดหรือคุกคามทางเพศในการทำงาน (ศปคพ.) กรมกิจการสตรีและสถาบันครอบครัว ภายในวันที่ ๓๑ ตุลาคม ของทุกปี

๑๒. ศูนย์ประสานการป้องกันและแก้ไขปัญหาการล่วงละเมิดหรือคุกคามทางเพศในการทำงาน (ศปคพ.) กรมกิจการสตรีและสถาบันครอบครัว ทำหน้าที่เป็นศูนย์กลางในการประสานหน่วยงานทั้งภาครัฐและเอกชน ในการดำเนินงานป้องกันและแก้ไขปัญหาการล่วงละเมิดหรือคุกคามทางเพศในการทำงาน และติดตามผลการดำเนินงานตามมาตรการฯ โดยรายงานต่อคณะกรรมการส่งเสริมความเท่าเทียมระหว่างเพศ (คณะกรรมการ สทพ.) อย่างน้อยปีละหนึ่งครั้ง

ภาคผนวก

ตัวอย่าง

แนวปฏิบัติเพื่อป้องกันและแก้ไขปัญหาการล่วงละเมิดหรือคุกคามทางเพศในการทำงาน
(สามารถปรับให้เหมาะสมกับการปฏิบัติของหน่วยงาน)

แนวปฏิบัติเพื่อป้องกันและแก้ไขปัญหาการล่วงละเมิดหรือคุกคามทางเพศในการทำงาน จัดทำขึ้นตามมติคณะรัฐมนตรีครั้งแรก เมื่อวันที่ ๑๖ มิถุนายน ๒๕๕๘ โดยมีวัตถุประสงค์เพื่อให้บุคลากรในหน่วยงานทุกคนไม่ว่าอยู่ในสถานะใดได้รับการปฏิบัติด้วยความเคารพในศักดิ์ศรี และปราศจากการถูกล่วงละเมิดหรือคุกคามทางเพศในการทำงาน ทุกคนต้องรับผิดชอบในการกระทำและปฏิบัติตามแนวปฏิบัตินี้.....(หน่วยงาน) จะสร้างและรักษาสภาพแวดล้อมในการทำงานให้ปราศจากการล่วงละเมิดหรือคุกคามทางเพศ ด้วยการสร้างความตระหนัก การสร้างความรู้ความเข้าใจ การกำหนดมาตรการป้องกันและจัดการกับปัญหาที่เกิดขึ้น และจะดำเนินการเมื่อเกิดกรณีการร้องเรียนเรื่องการล่วงละเมิดหรือคุกคามทางเพศอย่างทันทีทันใด รวมทั้งการจัดสภาพแวดล้อมและมาตรการต่าง ๆ เพื่อลดความเสี่ยงที่จะทำให้เกิดการล่วงละเมิด/คุกคามทางเพศขึ้น

การล่วงละเมิดหรือคุกคามทางเพศ คือ

การกระทำใด ๆ หรือพฤติกรรมที่สื่อไปในทางเพศที่เป็นการบังคับ การใช้อำนาจที่ไม่พึงปรารถนาด้วยวาจา ข้อความ ท่าทาง แสดงด้วยเสียง รูปภาพ เอกสาร ข้อมูลทางอิเล็กทรอนิกส์ หรือสิ่งของลามกอนาจารเกี่ยวกับเพศ หรือกระทำอย่างอื่นในทำนองเดียวกันโดยประการที่น่าจะทำให้ผู้อื่นได้รับความเดือดร้อนรำคาญ ได้รับความอับอาย หรือรู้สึกถูกเหยียดหยาม และให้หมายรวมถึงการติดตามรังควานหรือการกระทำใดที่ก่อให้เกิดบรรยากาศไม่ปลอดภัยทางเพศ โดยเฉพาะจากการสร้างเงื่อนไขซึ่งมีผลต่อการจ้างงาน การสรรหา หรือการแต่งตั้ง หรือผลกระทบอื่นใดต่อผู้เสียหายทั้งในหน่วยงานของรัฐและเอกชน รวมถึงสถาบันการศึกษา

พฤติกรรมที่พึงปฏิบัติเพื่อป้องกันปัญหาการล่วงละเมิดหรือคุกคามทางเพศ

- บุคลากรของหน่วยงานควรให้เกียรติเพื่อนร่วมงาน ผู้บังคับบัญชา และผู้ใต้บังคับบัญชา
- บุคลากรของหน่วยงานควรลดความเสี่ยงจากปัญหาการล่วงละเมิดหรือคุกคามทางเพศ

เช่น แต่งกายให้เหมาะสม หลีกเลี่ยงการอยู่ในที่ลับตาหรือทำงานสองต่อสองกับผู้บังคับบัญชา/ผู้ที่ไม่สนิทสนม/เพศตรงข้าม หรือมีผู้ที่ไว้อยู่ด้วยในกรณีถูกเรียกเข้าพบหรือรับมอบหมายงานนอกเวลาทำงาน เป็นต้น

- บุคลากรของหน่วยงานควรช่วยสอดส่องและรายงานพฤติกรรมล่วงละเมิด/คุกคามทางเพศที่เกิดขึ้นในหน่วยงานต่อบุคคลหรือหน่วยงานที่เกี่ยวข้อง รวมทั้งไม่ควรเพิกเฉยหากมีปัญหาดังกล่าวเกิดขึ้นกับเพื่อนร่วมงาน และควรให้คำปรึกษา รวมทั้งช่วยเหลือแก่เพื่อนร่วมงานด้วย

- ผู้บังคับบัญชาทุกระดับควรทำตัวเป็นแบบอย่างที่ดี และมีหน้าที่โดยตรงในการป้องกันปัญหาการล่วงละเมิดหรือคุกคามทางเพศในที่การทำงาน
- ในกรณีของผู้บังคับบัญชาเรียกผู้ใต้บังคับบัญชาปฏิบัติงานในห้อง โดยเฉพาะนอกเวลาทำงานหรือไปปฏิบัติงานต่างจังหวัด/ต่างประเทศ แบบสองต่อสอง ให้แจ้งผู้บังคับบัญชาระดับต้นรับทราบก่อนทุกครั้ง
- บุคลากรควรมีจิตสำนึกรักศักดิ์ศรี ภาคภูมิใจในผลการทำงานของตนเอง เห็นคุณค่าการทำงานของตนเองมากกว่าที่จะก้าวหน้าโดยวิธีอื่น

พฤติกรรมที่ไม่พึงปฏิบัติเนื่องจากเข้าข่ายเป็นการล่วงละเมิดหรือคุกคามทางเพศ

การล่วงละเมิดหรือคุกคามทางเพศเป็นเรื่องที่มีขอบเขตกว้างขวาง ซึ่งไม่สามารถระบุพฤติกรรมได้อย่างครอบคลุมทั้งหมด อย่างไรก็ตามให้ตระหนักว่า การกระทำเกี่ยวกับเพศ ซึ่งผู้ถูกกระทำไม่ต้องการและมีความเดือดร้อนรำคาญ อึดอัด อับอาย ดูถูกเหยียดหยาม ถือว่าเข้าข่ายการล่วงละเมิดหรือคุกคามทางเพศ อาทิ

๑. การกระทำทางสายตา เช่น

การจ้องมองร่างกายที่สื่อไปในทางเพศ มองซ่อนใต้กระโปรง มองหน้าอกหรือจ้องลงไปที่คอเสื้อ จนทำให้ผู้ถูกมองรู้สึกอึดอัด อับอาย หรือไม่สบายใจ หรือผู้อื่นที่อยู่บริเวณดังกล่าวมีความรู้สึกเช่นเดียวกัน เป็นต้น

๒. การกระทำด้วยวาจา เช่น

- การวิพากษ์วิจารณ์รูปร่าง ทรวดทรง และการแต่งกายที่สื่อไปทางเพศ
- การชักชวนให้กระทำการใด ๆ ในที่ลับตา ซึ่งผู้ถูกกระทำไม่พึงประสงค์และไม่ต้องการการพูดเรื่องตลกเกี่ยวกับเพศ
- การเกี้ยวพาราสี พูดจาแหะโลม วิจารณ์ทรวดทรง การพูดจาลามก การโทรศัพท์ลามก การเรียกผู้หญิงด้วยคำที่สื่อไปทางเพศ จับกลุ่มวิจารณ์พฤติกรรมทางเพศของบุคคลในที่ทำงาน
- การสนทนาเรื่องเพศหรือเพศสัมพันธ์ การแสดงความคิดเห็นต่อธรรมเนียมทางเพศ และการพูดที่สื่อไปในทางเพศ การถามเกี่ยวกับประสบการณ์ความชื่นชอบในเรื่องเพศ การสร้างเรื่องโกหกหรือการแพร่ข่าวลือเกี่ยวกับชีวิตทางเพศของผู้อื่น

๓. การกระทำทางกาย เช่น

- การสัมผัสร่างกายของผู้อื่น การลูบคลำ การถูไถร่างกายผู้อื่นอย่างมีนัยทางเพศ การฉวยโอกาสกอดรัด จูบ การหยอกล้อโดยแตะเนื้อต้องตัว การฉวยโอกาสกอดรัด และการสัมผัสทางกายอื่นใดที่ไม่น่าพึงประสงค์ การดึงคนมานั่งตัก เป็นต้น
- การตามตื้อโดยที่อีกฝ่ายหนึ่งไม่เล่นด้วย การตั้งใจใกล้ชิดเกินไป การดื้อนเข้ามาหรือขวางทางเดิน การหยักคิ้วหลีบล้อ การมึนปากแบบเซียวชวน การส่งจูบ การเลียริมฝีปาก การทำทาน้ำลายหก การแสดงพฤติกรรมที่สื่อไปในทางเพศโดยใช้มือหรือการเคลื่อนไหวร่างกาย เป็นต้น

๔. การกระทำอื่น ๆ เช่น

- การแสดงรูปภาพ วัตถุ และข้อความที่เกี่ยวข้องกับเพศ รวมทั้งการเปิดภาพโป๊ในที่ทำงานและในคอมพิวเตอร์ของตน
- การแสดงออกที่เกี่ยวกับเพศ เช่น การโชว์ปฏิทินโป๊ การเขียนหรือวาดภาพทางเพศในที่สาธารณะ การใช้สัญลักษณ์ ที่แสดงถึงอวัยวะเพศ หรือการร่วมเพศ การสื่อข้อความ รูปภาพ สัญลักษณ์ ที่แสดงถึงเรื่องเพศทางอินเทอร์เน็ต เช่น เฟซบุ๊ก ไลน์ ฯลฯ เป็นต้น

๕. การกระทำทางเพศที่มีการแลกเปลี่ยนผลประโยชน์

- การให้สัญญาที่จะให้ผลประโยชน์ เช่น ตำแหน่งหน้าที่การงาน ผลการเรียนทุนการศึกษาตางาน การเลื่อนเงินเดือนหรือตำแหน่ง การต่อสัญญาการทำงาน หากผู้ถูกล่วงละเมิดหรือถูกคุกคามยอมมีเพศสัมพันธ์ เช่น ขอให้ไปค้างคืนด้วย ขอให้มึนเมาด้วย หรือขอให้ทำอย่างอื่นที่เกี่ยวข้องกับเรื่องเพศ เป็นต้น
- การข่มขู่ให้เกิดผลในทางลบต่อการจ้างงาน การศึกษา การข่มขู่จะทำร้าย การบังคับให้มีการสัมผัสทางเพศ หรือการพยายามกระทำชำเรา หรือกระทำชำเรา

สิ่งที่ควรกระทำเมื่อถูกล่วงละเมิดหรือคุกคามทางเพศ

- แสดงออกทันทีว่าไม่พอใจในการกระทำของผู้กระทำ และถอยห่างจากการล่วงละเมิดหรือคุกคามทางเพศนั้น
- ส่งเสียงร้องเพื่อให้ผู้กระทำหยุดการกระทำ และเรียกผู้อื่นช่วย
- บันทึกเหตุการณ์ที่เกิดขึ้นด้วยการบันทึกเสียง บันทึกภาพหรือภาพถ่าย หรือถ่าย Video Clip (หากทำได้)
- บันทึกเหตุการณ์ที่เกี่ยวข้องเป็นลายลักษณ์อักษรทันทีที่เหตุการณ์เกิดขึ้น โดยจดบันทึกวัน เวลา และสถานที่เกิดเหตุ คำบรรยายเหตุการณ์ที่เกิดขึ้น ชื่อของพยานและ/หรือบุคคลที่สาม ซึ่งถูกกล่าวถึง หรืออยู่ในเหตุการณ์
- แจ้งปัญหาที่เกิดขึ้นให้บุคคลที่ไว้วางใจทราบทันที
- ทหารือเหตุการณ์ที่เกิดขึ้นกับเพื่อนร่วมงานหรือเพื่อน และแจ้งปัญหาที่เกิดขึ้นกับผู้บังคับบัญชา บุคคลหรือหน่วยงานที่รับผิดชอบด้วยตนเอง โดยอาจให้เพื่อนร่วมงานเป็นที่ปรึกษาหรือร่วมไปเป็นเพื่อนก็ได้
- กรณีผู้ถูกรักร้อทำร้าย/กลั้ว อาจให้เพื่อนมาแจ้งแทน แต่ต้องได้รับความยินยอมจากผู้ถูกรักร้อทำ

กระบวนการแก้ไขปัญหาอย่างไม่เป็นทางการ

การยุติปัญหาการล่วงละเมิดหรือคุกคามทางเพศจะใช้กระบวนการอย่างไม่เป็นทางการในการแก้ไขปัญหาเป็นลำดับแรก

สิ่งที่ผู้ถูกล่วงละเมิดหรือคุกคามทางเพศต้องดำเนินการ

- ในกรณีที่สามารถแก้ไขปัญหาด้วยตนเองได้ ให้พูด/เขียนถึงผู้กระทำเพื่อแจ้งให้ผู้กระทำทราบพฤติกรรมที่ไม่เป็นที่ยอมรับและร้องขอให้หยุดการกระทำ ผู้ถูกกระทำอาจขอให้มีคนอยู่เป็นเพื่อนหรือพูดในนามตนเองได้

- ในกรณีไม่สามารถแก้ไขปัญหาได้ด้วยตนเอง ให้ดำเนินการดังนี้

- ร้องขอความช่วยเหลือต่อผู้บังคับบัญชาของผู้กระทำ หลังจากเกิดเหตุการณ์ขึ้น และให้ผู้บังคับบัญชาดำเนินการค้นหาข้อเท็จจริง ภายใน ๑๕ วัน หากไม่ดำเนินการใด ๆ ถือว่าผู้บังคับบัญชาละเลยต่อการปฏิบัติหน้าที่

- ร้องขอหน่วยงานที่รับผิดชอบให้มีบุคคลเป็นผู้ประสานงาน เพื่อช่วยเหลือจัดให้มีการประชุมหารือระหว่างฝ่ายต่าง ๆ ที่เกี่ยวข้อง เพื่อหาทางยุติอย่างไม่เป็นทางการ หรือผู้ใกล้ชิดช่วยเหลือในการยุติเรื่องดังกล่าว ซึ่งมีกำหนดเวลา ๑๕ วัน เช่นเดียวกัน

สิ่งที่ผู้บังคับบัญชาหรือหน่วยงานที่รับผิดชอบต้องดำเนินการ

- ให้หัวหน้าหน่วยงานดำเนินการแต่งตั้งคณะทำงานสอบข้อเท็จจริง จำนวน ไม่เกิน ๕ คน ประกอบด้วย ประธานคณะทำงานที่มีตำแหน่งสูงกว่าคุณวุฒิ บุคคลจากหน่วยงานต้นสังกัดของคุณวุฒิ โดยมีตำแหน่งไม่ต่ำกว่าคุณวุฒิ โดยอาจมีบุคคลที่มีเพศเดียวกับผู้เสียหายไม่น้อยกว่าหนึ่งคน และให้มีบุคคลที่ผู้เสียหายไว้วางใจเข้าร่วมรับฟังในการสอบข้อเท็จจริงได้ หรือให้กลุ่มงานคุ้มครองจริยธรรมดำเนินการสอบข้อเท็จจริง ทั้งนี้ ให้นำรายงานผลต่อหัวหน้าหน่วยงาน และหากต้องมีการดำเนินการทางวินัย ขอให้คณะทำงานนำข้อมูลเสนอผู้บริหาร ประกอบการดำเนินการทางวินัย

- ตรวจสอบหาข้อเท็จจริงอย่างละเอียดรอบคอบ และแจ้งมาตรการในการแก้ไขปัญหาดังกล่าวให้ผู้ร้องทุกข์ทราบภายใน ๓๐ วัน หากดำเนินการไม่เสร็จในกำหนดดังกล่าว ให้ขยายเวลาออกไปได้อีก ๓๐ วัน

- ให้คำแนะนำหรือการสนับสนุนผู้ร้องทุกข์และผู้ถูกกล่าวหาอย่างเท่าเทียมกัน และจะไม่ถือว่าผู้ถูกกล่าวหามีความผิด จนกว่าข้อกล่าวหาจะได้รับการพิสูจน์ว่ากระทำผิดจริง

- เป็นตัวกลางในการเจรจาแก้ไขปัญหาอย่างไม่เป็นทางการและเป็นการลับ โดยจัดการแก้ไขปัญหาตามความเหมาะสม เช่น เจรจากับผู้กระทำเพื่อให้มั่นใจว่าจะไม่มีพฤติกรรมการล่วงละเมิดหรือคุกคามทางเพศเกิดขึ้นอีก จัดการเจรจาประนอมข้อพิพาทระหว่างคู่ความซึ่งได้รับความยินยอมจากทั้งสองฝ่าย การนำเสนอเรื่องไปยังผู้บังคับบัญชาในระดับสูงขึ้นไป การแยกคู่ความไม่ให้พบปะกัน โดยความยินยอมของผู้ถูกระทำ ฯลฯ

- เมื่อสามารถตกลงกันได้แล้ว ขอให้ทั้งสองฝ่ายลงนามในบันทึกข้อตกลงร่วมกัน เป็นลายลักษณ์อักษร และให้เก็บไว้ในแฟ้มประวัติของทั้งสองฝ่าย

หน่วยรับเรื่องร้องทุกข์ภายในหน่วยงาน

- ผู้บังคับบัญชาทุกระดับของผู้กระทำ
- กลุ่มงานคุ้มครองจริยธรรม

ช่องทาง/วิธีการร้องทุกข์ในหน่วยงาน

- หน่วยงานจัดช่องทางรับเรื่องร้องทุกข์ เช่น เว็บไซต์ กล่องรับเรื่องร้องทุกข์ ตู้ ป.ณ.
- ผู้ร้องทุกข์สามารถร้องทุกข์ด้วยตนเอง ทางโทรศัพท์ หรือเป็นลายลักษณ์อักษร เช่น จดหมาย จดหมายอิเล็กทรอนิกส์ โทรสารฯ เป็นต้น
- ผู้ร้องทุกข์ควรร้องทุกข์ต่อบุคคลหรือหน่วยงานใดหน่วยงานหนึ่งจนกว่าจะเสร็จกระบวนการ หากไม่มีการดำเนินการใด ๆ จึงร้องทุกข์ต่อบุคคลหรือหน่วยงานอื่น

หน่วยรับเรื่องร้องทุกข์ภายนอก

- ศูนย์ประสานการป้องกันและแก้ไขปัญหาการล่วงละเมิดหรือคุกคามทางเพศในการทำงาน (ศปคพ.) กรมกิจการสตรีและสถาบันครอบครัว

บรรณานุกรม

- กนกวรรณ ธราวรรณ. ๒๕๕๔. รายงานโครงการศึกษาวิจัยการต่อสู้อาคราะประชาสังคมเพื่อยุติการคุกคามทางเพศในที่ทำงาน กรณีศึกษาสหภาพแรงงานรัฐวิสาหกิจ บริษัท การบินไทย จำกัด (มหาชน). มหาวิทยาลัยมหิดล.
- นาถฤดี เต๋นดวง. ๒๕๕๐. รายงานการประเมินสถานการณ์ปัญหาการล่วงเกิน คุกคาม หรือก่อความเดือดร้อนรำคาญทางเพศในที่ทำงาน หรือเนื่องจากงาน ในองค์กรภาครัฐ. กรมกิจการสตรีและสถาบันครอบครัว
- มูลนิธิธีรนาถ กาญจนอักษร. ๒๕๕๔. รายงานการวิจัยเชิงปฏิบัติการแบบมีส่วนร่วม เรื่อง การคุกคามทางเพศในที่ทำงาน. มูลนิธิธีรนาถ กาญจนอักษร.
- บุญเสริม หุตะแพทย์. ๒๕๕๒. รายงานการวิจัยเรื่อง การวิเคราะห์ความเกี่ยวข้องของการดื่มสุรากับความรุนแรง ในการทำงาน. สถาบันวิจัยและพัฒนา มหาวิทยาลัยสุโขทัยธรรมาธิราช.
- สุวรรณา พูลเพชร. ๒๕๕๔. การล่วงละเมิดทางเพศในหน่วยงานราชการไทย : ปัญหาและนโยบายในการป้องกันและแก้ไข. วิทยานิพนธ์ปริญญาโท คณะรัฐศาสตร์ จุฬาลงกรณ์มหาวิทยาลัย.

แนวทางการดำเนินงานมาตรการในการป้องกันและแก้ไขปัญหาการล่องละเมิดหรือคุกคามทางเพศในการทำงาน

ที่	ประเด็น	แนวทางการดำเนินงาน
๑	หน่วยงานต้องมีการประกาศเจตนารมณ์เป็นลายลักษณ์อักษร (เช่น ประกาศ คำสั่ง) โดยเผยแพร่ประชาสัมพันธ์ให้บุคลากรในองค์กรรับทราบอย่างทั่วถึง ในการป้องกันและแก้ไขปัญหาการล่องละเมิดทางเพศหรือคุกคามทางเพศในการทำงาน	๑. กรมกิจการสตรีและสถาบันครอบครัว ดำเนินการจัดทำร่างประกาศเจตนารมณ์และส่งให้หน่วยงานที่เกี่ยวข้องใช้เป็นตัวอย่างเพื่อให้เป็นไปในทิศทางเดียวกัน ๒. ศูนย์ประสานฯ (ศบคพ.) ประสานติดตามความคืบหน้าหน่วยงานที่มีการประกาศเจตนารมณ์
๒	หน่วยงานต้องมีการจัดทำแนวปฏิบัติเพื่อป้องกันและแก้ไขปัญหาการล่องละเมิดหรือคุกคามทางเพศในการทำงาน ที่ครอบคลุมบุคลากรทุกคนที่ทำงานในหน่วยงานภาครัฐและภาคเอกชน รวมทั้งผู้ที่ดำเนินงานที่เกี่ยวข้องกับหน่วยงาน เช่น นักศึกษานักศึกษาฝึกงาน ผู้รับจ้าง ฯลฯ โดยให้บุคลากรในหน่วยงานได้มีส่วนร่วมเพื่อให้เกิดการเรียนรู้และยอมรับ รวมทั้งต้องประชาสัมพันธ์เพื่อสร้างความตระหนักแก่บุคลากรทุกคนในหน่วยงานได้รับทราบและถือปฏิบัติ	๑. ให้มีการจัดทำแบบประเมินความเสี่ยงต่อการถูกล่วงละเมิดทางเพศในการทำงานของบุคลากร เพื่อหาแนวทางป้องกันและแก้ไขปัญหา ๒. การจัดทำแนวปฏิบัติควรทำ ๒ ระดับ คือ ระดับบุคคลและระดับองค์กร ๓. แนวปฏิบัติต้องกำหนดจริยธรรมขององค์กร ระบุชัดเจนถึงพฤติกรรมที่ต้องไม่กระทำ เช่น การพุดจาสองแง่สามง่าม
๓	หน่วยงานต้องแสดงเจตนารมณ์อย่างจริงจังในการส่งเสริมความเท่าเทียมกันระหว่างบุคคล เพื่อให้บุคลากรปฏิบัติต่อกันอย่างให้เกียรติและเคารพซึ่งกันและกัน โดยเน้นการป้องกันปัญหาเป็นพื้นฐาน ควบคู่กับการปรับเปลี่ยนทัศนคติเกี่ยวกับพฤติกรรมทางเพศ รวมทั้งกำหนดให้เป็นประเด็นหนึ่งในหลักสูตรการพัฒนาบุคลากรทุกระดับ	๑. หน่วยงานต้องกำหนดให้ประเด็นการส่งเสริมความเสมอภาคระหว่างเพศ และการป้องกันและแก้ไขปัญหาการล่องละเมิดทางเพศหรือคุกคามทางเพศในการทำงาน เป็นส่วนหนึ่งของหลักสูตรพัฒนาบุคลากรในทุกระดับขององค์กร รวมถึงการปฐมนิเทศ/ให้ความรู้กับบุคลากรใหม่ของหน่วยงาน โดยกรมกิจการสตรีและสถาบันครอบครัวเป็นหน่วยงานจัดทำหลักสูตรและให้ความรู้ร่วมกับหน่วยงานที่เกี่ยวข้อง ๒. มีการดำเนินการร่วมกับสถานศึกษาในการสร้างความรู้ความเข้าใจเรื่องความเสมอภาคระหว่างเพศ
๔	หน่วยงานต้องเสริมสร้างความรู้ความเข้าใจเกี่ยวกับพฤติกรรมการล่องละเมิดหรือคุกคามทางเพศ และแนวทางในการแก้ไขในกรณีที่มีปัญหาเกิดขึ้น และสร้างสภาพแวดล้อมที่ดี โดยคำนึงถึงเรื่องพื้นที่ปลอดภัยในหน่วยงาน เช่น จัดห้องทำงานที่เปิดเผยโล่ง มองเห็นกันได้ชัดเจน เป็นต้น	๑. หน่วยงานต้องตรวจสอบสภาพแวดล้อมของสถานที่ทำงาน มีการปรับสภาพแวดล้อมให้เอื้อต่อการทำงานและไม่เสี่ยงต่อการถูกล่วงละเมิดทางเพศ รวมถึงสร้างความเข้าใจกับบุคลากรไม่ให้กระทำการใดที่สร้างความอึดอัดใจต่อเพื่อนร่วมงานหรือผู้มาติดต่องาน

ที่	ประเด็น	แนวทางการดำเนินงาน
๕	หน่วยงานต้องกำหนดกลไกการร้องทุกข์ภายในหน่วยงาน (เช่น ฝ่ายการเจ้าหน้าที่ ฝ่ายกฎหมาย หรือ กลุ่มคุ้มครองคุณธรรมจริยธรรม)	<p>๑. หน่วยงานต้องกำหนดกลไกการร้องทุกข์ภายในหน่วยงานที่ชัดเจน ทั้งนี้หากผู้กระทำเป็นผู้บริหารหน่วยงาน หน่วยงานต้องกำหนดมาตรการ/ช่องทางอื่นในการร้องทุกข์ เช่น ศูนย์ประสานฯ (ศปคพ.) หรือ สายด่วน ๑๓๐๐ โดยต้องประชาสัมพันธ์ให้บุคลากรขององค์กรรับรู้โดยทั่วกัน</p> <p>๒. หน่วยงานต้องกำหนดช่องทางการร้องทุกข์หลายรูปแบบ ทั้งแบบ Offline และ Online</p> <p>๓. ข้อมูลการร้องทุกข์ต้องรักษาไว้เป็นความลับเพื่อให้ผู้ร้องทุกข์รู้สึกสบายใจ และปลอดภัย และเป็นการปกป้องสิทธิของผู้ร้องและผู้ถูกร้อง</p>
๖	การแก้ไขและจัดการปัญหาอาจใช้กระบวนการอย่างไม่เป็นทางการ เช่น การพูดคุยกันอย่างเป็นมิตร การประนอมข้อพิพาท ฯลฯ เพื่อยุติปัญหา หากกระบวนการไม่เป็นทางการไม่สามารถแก้ไขปัญหาก็จะเข้าสู่กระบวนการทางวินัยตามกฎหมายที่หน่วยงานนั้นถือปฏิบัติอยู่	<p>๑. กระบวนการจัดการปัญหาอย่างไม่เป็นทางการต้องเกิดจากความยินยอมทั้งสองฝ่าย โดยผู้ประนอมข้อพิพาทต้องเป็นบุคคลที่คู่กรณีทั้งสองฝ่ายให้ความเคารพนับถือ</p> <p>๒. การประนอมข้อพิพาทต้องมีการกำหนดเงื่อนไข เพื่อเป็นการคุ้มครองสิทธิของผู้กระทำไม่ให้เกิดการกระทำซ้ำ โดยต้องเคารพการตัดสินใจของผู้เสียหาย เช่น การชดเชยค่าใช้จ่ายในการพบแพทย์ เป็นต้น</p>
๗	การแก้ไขและจัดการปัญหาต้องดำเนินการอย่างจริงจัง โดยทันทีและเป็นไปตามเวลาที่กำหนดในแนวปฏิบัติ เพื่อป้องกันและแก้ไขปัญหากล่วงละเมิดและคุกคามทางเพศในการทำงาน และต้องเป็นความลับเว้นแต่คู่กรณีทั้งสองฝ่ายยินยอมให้เปิดเผย รวมทั้งให้ความเป็นธรรมต่อทั้งสองฝ่ายเท่าเทียมกันกรณีที่ขยายเวลาออกไป ต้องมีเหตุผลที่ดีพอ	<p>๑. หน่วยงานต้องกำหนดระยะเวลาที่ชัดเจนของกระบวนการแก้ไข/จัดการปัญหา ในทุกขั้นตอน</p> <p>๒. การขยายระยะเวลาในการจัดการปัญหา ต้องสร้างความเป็นธรรมให้ทั้งสองฝ่าย ไม่เป็นการเอื้อประโยชน์ให้ฝ่ายใดฝ่ายหนึ่ง</p> <p>๓. ข้อมูลของคู่กรณีทั้งสองฝ่ายต้องเป็นความลับ</p>
๘	กรณีที่มีการร้องเรียนหรือการรายงานเรื่องนี้ ให้ดำเนินการ ดังต่อไปนี้ - ให้หัวหน้าหน่วยงานดำเนินการแต่งตั้งคณะทำงาน สอบข้อเท็จจริง จำนวนไม่เกิน ๕ คน ประกอบด้วย ประธานคณะทำงานที่มีตำแหน่งสูงกว่าคู่กรณี บุคคลจากหน่วยงานต้นสังกัดของคู่กรณี โดยมีตำแหน่งไม่ต่ำกว่าคู่กรณี โดยต้องมีบุคคลที่มีเพศเดียวกับผู้เสียหาย	<p>๑. ให้มีการตั้งคณะทำงานสอบข้อเท็จจริง โดยต้องมีบุคคลที่มีเพศสภาพเดียวกับผู้ร้องทุกข์ ร่วมเป็นคณะทำงาน</p> <p>๒. ในกรณีที่ผู้กระทำเป็นผู้บริหารสูงสุดของหน่วยงาน ระดับกรม ให้ผู้มีอำนาจเทียบเท่าจากหน่วยงานอื่น หรือ อำนาจเหนือกว่าเป็นประธานการสอบข้อเท็จจริง และให้มีผู้ทรงคุณวุฒิ หรือผู้แทนหน่วยงานอื่นที่มีประสบการณ์</p>

ที่	ประเด็น	แนวทางการดำเนินงาน
	<p>ไม่น้อยกว่าหนึ่งคน และให้มีบุคคลที่ผู้เสียหายไว้วางใจ เข้าร่วมรับฟังในการสอบข้อเท็จจริงได้ เฉพาะในกรณีมีการสอบปากคำผู้เสียหาย หรือ</p> <p>- ให้กลุ่มงานคุ้มครองจริยธรรมดำเนินการสอบข้อเท็จจริง ทั้งนี้ ให้รายงานผลต่อหัวหน้าหน่วยงาน และหากต้องมีการดำเนินการทางวินัย ขอให้คณะกรรมการนำข้อมูลเสนอผู้บริหาร ประกอบการดำเนินการทางวินัย</p>	<p>การทำงานที่เกี่ยวข้อง ร่วมเป็นคณะกรรมการด้วย</p> <p>๓. หน่วยงานภาคเอกชนที่ให้ความร่วมมือในการนำมาตรการฯ ไปดำเนินการ หากมีขนาดเล็ก สามารถขอให้ผู้แทน ศบคพ. หรือหน่วยงานอื่นที่มีประสบการณ์การทำงานที่เกี่ยวข้องร่วมเป็นคณะกรรมการสอบข้อเท็จจริง</p>
๙	<p>หน่วยงานต้องมีมาตรการคุ้มครองผู้ร้องเรียนและผู้เป็นพยาน เมื่อมีการร้องเรียนแล้ว ผู้ร้องเรียนและผู้เป็นพยานจะไม่ถูกดำเนินการใด ๆ ที่กระทบต่อหน้าที่การงานหรือการดำรงชีวิต หากจำเป็นต้องมีการดำเนินการใด ๆ ต้องได้รับความยินยอมจากผู้ร้องเรียนและ ผู้เป็นพยาน รวมถึงข้อร้องขอของผู้เสียหาย ผู้ร้องเรียน หรือผู้เป็นพยาน ควรได้รับการพิจารณาจากบุคคลหรือหน่วยงานที่รับผิดชอบตามความเหมาะสม และหน่วยงานต้องให้การคุ้มครอง ผู้ร้องเรียนไม่ให้ถูกกลั่นแกล้ง</p>	<p>๑. หน่วยงานต้องกำหนดมาตรการที่ชัดเจนในการคุ้มครองผู้ร้องเรียน และผู้เป็นพยาน ต้องมีหลักประกันความปลอดภัยว่าจะไม่เกิดการกลั่นแกล้งด้วยการโยกย้ายหรือถูกฟ้องร้อง</p> <p>๒. ผู้ร้องเรียนต้องได้รับการฟื้นฟู เยียวยา และได้รับการชดเชยค่าใช้จ่ายต่างๆ ที่สืบเนื่องมาจากการล่วงละเมิดทางเพศในการทำงาน เช่น ค่าเดินทางในการมาให้ข้อเท็จจริง หรือค่ารักษาพยาบาล เป็นต้น ทั้งนี้ หากกรณีดังกล่าวเป็นการเลือกปฏิบัติด้วยเหตุแห่งเพศ สามารถยื่นขอเงินเยียวยาได้จากกองทุนส่งเสริมความเท่าเทียมระหว่างเพศสามารถยื่นคำร้องต่อคณะกรรมการวินิจฉัยการเลือกปฏิบัติโดยไม่เป็นธรรมระหว่างเพศพิจารณา</p>
๑๐	<p>หน่วยงานต้องมีมาตรการคุ้มครองผู้ถูกกล่าวหา โดยในระหว่างการร้องเรียน ยังไม่ถึงว่าผู้ถูกกล่าวหามีความผิด ต้องให้ความเป็นธรรมและให้ได้รับการปฏิบัติเช่นเดียวกับบุคลากรอื่น และต้องมีการให้โอกาสผู้ถูกกล่าวหาในการชี้แจงแก้ข้อกล่าวหาอย่างเต็มที่ รวมทั้งสิทธิในการแสดงเอกสาร/พยานหลักฐานแก้ข้อกล่าวหา</p>	<p>๑. ผู้ถูกร้อง จะไม่ถือเป็นผู้มีความผิดจนกว่ากระบวนการแก้ไข/จัดการปัญหา จะสิ้นสุด</p> <p>๒. ผู้ถูกร้อง มีสิทธิในการชี้แจงข้อกล่าวหา และแสดงหลักฐาน/พยานเพื่อยืนยันข้อเท็จจริง</p> <p>๓. ผู้ถูกร้องควรต้องได้รับการบำบัด เยียวยา เช่นการไปพบจิตแพทย์ เป็นต้น</p>
๑๑	<p>หน่วยงานต้องรายงานผลการดำเนินงานตามแนวปฏิบัติ เพื่อป้องกันและแก้ไขปัญหาการล่วงละเมิดหรือคุกคามทางเพศในการทำงานอย่างต่อเนื่อง สำหรับหน่วยงานภาครัฐ ให้รายงานต่อผู้บริหารด้านการเสริมสร้างบทบาทหญิงชาย (Chief Gender Equality Officer: CGEO) และให้เจ้าหน้าที่ศูนย์ประสานงานด้านความเสมอภาคระหว่างหญิงชาย</p>	<p>๑. กรมกิจการสตรีและสถาบันครอบครัวเป็นหน่วยในการจัดทำแบบฟอร์ม Online เพื่อให้ส่วนราชการและหน่วยงานของรัฐ รวมถึงภาคเอกชน รายงานผลการดำเนินงาน</p> <p>๒. ให้ศูนย์ประสานงานด้านความเสมอภาคระหว่างหญิงชาย (Gender Focal Point : GFP) เป็นผู้รับผิดชอบในการ</p>

ที่	ประเด็น	แนวทางการดำเนินงาน
	(Gender Focal Point : GFP) ติดตามการดำเนินงานตามมาตรการฯ สำหรับการรายงานผลการดำเนินงานให้รายงานไปยังศูนย์ประสานการป้องกันและแก้ไขปัญหาการล่วงละเมิดหรือคุกคามทางเพศในการทำงาน (ศปคพ.) กรมกิจการสตรีและสถาบันครอบครัว ภายในวันที่ ๓๑ ตุลาคม ของทุกปี	<p>รายงานผลการดำเนินงานตามมาตรการฯ ไปยังศูนย์ประสานฯ ศปคพ. ภายใน ๓๑ ตุลาคม ของทุกปี</p> <p>๓. หน่วยงานภาครัฐที่ไม่ได้ตั้ง GFP ให้ศูนย์ประสานฯ (ศปคพ.) ประสานขอผลการดำเนินงานตามมาตรการฯ ไปโดยตรง</p> <p>๔. รัฐวิสาหกิจ และภาคเอกชน ให้รายงานมายังศูนย์ประสานฯ (ศปคพ.) โดยตรง</p>
๑๒	ศูนย์ประสานการป้องกันและแก้ไขปัญหาการล่วงละเมิดหรือคุกคามทางเพศในการทำงาน (ศปคพ.) กรมกิจการสตรีและสถาบันครอบครัว ทำหน้าที่เป็นศูนย์กลางในการประสานหน่วยงานทั้งภาครัฐและเอกชน ในการดำเนินงานป้องกันและแก้ไขปัญหาการล่วงละเมิดหรือคุกคามทางเพศในการทำงาน และติดตามผลการดำเนินงานตามมาตรการฯ โดยรายงานต่อคณะกรรมการส่งเสริมความเท่าเทียมระหว่างเพศ (สทพ.) อย่างน้อยปีละหนึ่งครั้ง	<p>๑. กรมกิจการสตรีและสถาบันครอบครัว โดยกองส่งเสริมความเสมอภาคระหว่างเพศ เป็นหน่วยประสานงาน และติดตามการดำเนินงานตามมาตรการฯ ของหน่วยงานต่างๆ เพื่อรายงานต่อ สทพ. อย่างน้อยปีละหนึ่งครั้ง</p> <p>๒. ศูนย์ประสานฯ (ศปคพ.) ต้องดำเนินการร่วมกับศูนย์ปฏิบัติการกรมกิจการสตรีและสถาบันครอบครัว (ศปก.สค.) ในการให้ความช่วยเหลือตามกระบวนการแก่ผู้ถูกล่วงละเมิดหรือคุกคามทางเพศในการทำงาน</p>



ประกาศ.....(ชื่อหน่วยงาน).....

เรื่อง เจตนารมณ์การป้องกันและแก้ไขปัญหาการล่วงละเมิดหรือคุกคามทางเพศในการทำงาน

คณะผู้บริหาร ข้าราชการ ลูกจ้าง พนักงาน และบุคลากรทุกคนของ.....(ชื่อหน่วยงาน)..... มีเจตนารมณ์ร่วมกันที่จะส่งเสริมความเท่าเทียมกันระหว่างบุคคล และสร้างองค์กรที่ปราศจากการล่วงละเมิดหรือคุกคามทางเพศในการทำงานด้วยการปฏิบัติต่อกันอย่างให้เกียรติและเคารพซึ่งกันและกัน และไม่กระทำการใดที่เป็นการล่วงละเมิดหรือคุกคามทางเพศต่อผู้บังคับบัญชา ผู้ใต้บังคับบัญชา เพื่อนร่วมงาน ลูกจ้าง และบุคคลที่เกี่ยวข้องในการติดต่อประสานงานหรือดำเนินงานร่วมกับ.....(ชื่อหน่วยงาน).....

ดังนั้น เพื่อให้บรรลุเจตนารมณ์การป้องกันและแก้ไขปัญหาการล่วงละเมิดหรือคุกคามทางเพศในการทำงานดังกล่าว(ชื่อหน่วยงาน).....จะดำเนินการ ดังนี้

๑. บริหารงานและปฏิบัติงานบนหลักแห่งความเสมอภาค ให้เกียรติซึ่งกันและกัน เคารพในศักดิ์ศรีความเป็นมนุษย์โดยคำนึงถึงความเท่าเทียมระหว่างเพศ ไม่กระทำการอันเป็นการเลือกปฏิบัติโดยไม่เป็นธรรมต่อบุคคลด้วยเหตุความแตกต่างในเรื่องของเพศ และไม่กระทำการใดที่เป็นการล่วงละเมิดหรือคุกคามทางเพศในการทำงาน

๒. สร้างวัฒนธรรมองค์กร และปลูกฝังค่านิยมให้แก่คณะผู้บริหาร ข้าราชการ ลูกจ้าง พนักงาน และบุคลากรทุกคนของ.....(ชื่อหน่วยงาน)..... ให้ปฏิบัติต่อกันโดยให้เกียรติซึ่งกันและกัน และเคารพในศักดิ์ศรีความเป็นมนุษย์

๓. สร้างสภาพแวดล้อมและบรรยากาศที่ดีภายในองค์กร และส่งเสริมความปลอดภัยไม่ให้เกิดการล่วงละเมิดหรือคุกคามทางเพศในการทำงานให้แก่คณะผู้บริหาร ข้าราชการ ลูกจ้าง พนักงาน และบุคลากรทุกคน และบุคคลที่เกี่ยวข้องหรือดำเนินงานร่วมกับ.....(ชื่อหน่วยงาน).....

๔. สร้างกลไกและกระบวนการในการป้องกันและแก้ไขปัญหาการล่วงละเมิดหรือคุกคามทางเพศในการทำงานเพื่อมิให้มีการล่วงละเมิดหรือคุกคามทางเพศในการทำงาน

ประกาศ ณ วันที่

พ.ศ. ๒๕๖๓

.....(หัวหน้าส่วนราชการ).....

แบบรายงานผลการดำเนินงานตาม
มาตรการป้องกันและแก้ไขปัญหาการล่องละเมิดหรือคุกคามทางเพศในการทำงาน
ประจำปีงบประมาณ ๒๕๖๓

๑. หน่วยงาน
๒. หน่วยงานที่รับผิดชอบการรายงานผลการดำเนินงานตามมาตรการฯ
- โทรศัพท์ โทรสาร
๓. การประกาศเจตนารมณ์ในการป้องกันและแก้ไขปัญหาการล่องละเมิดหรือคุกคามทางเพศในการทำงาน
- ๓.๑ ดำเนินการเป็นลายลักษณ์อักษร มี ไม่มี
- ๓.๒ ประชาสัมพันธ์ให้บุคลากรในองค์กรรับทราบอย่างทั่วถึง มี ไม่มี
๔. การจัดทำแนวปฏิบัติเพื่อป้องกันและแก้ไขปัญหาการล่องละเมิดหรือคุกคามทางเพศในการทำงาน
- ๔.๑ ดำเนินการเป็นลายลักษณ์อักษร มี ไม่มี
- ๔.๒ ประชาสัมพันธ์ให้บุคลากรในองค์กรรับทราบอย่างทั่วถึง มี ไม่มี
๕. มีการเสริมสร้างความรู้ความเข้าใจเกี่ยวกับมาตรการฯ และพฤติกรรมที่เป็นการล่องละเมิด/คุกคามทางเพศ โดย
- จัดทำหนังสือเวียนเพื่อให้บุคลากรทราบโดยทั่วไป
- จัดทำแผ่นพับ / จดหมายข่าว / การเผยแพร่ตามบอร์ดประชาสัมพันธ์ของหน่วยงาน
- จัดทำคู่มือปฏิบัติสำหรับแจกข้าราชการและเจ้าหน้าที่ทุกคน
- สอดแทรกในกิจกรรมการจัดการความรู้
- ประชาสัมพันธ์ทางเสียงตามสาย
- กำหนดเป็นส่วนหนึ่งของหลักสูตรการพัฒนาบุคลากร หรือการปฐมนิเทศข้าราชการใหม่
- กำหนดช่องทางรับเรื่องราวร้องทุกข์ภายในหน่วยงาน
- กำหนดไว้ในแผนแม่บทการส่งเสริมความเสมอภาคหญิงชายของหน่วยงาน
- อื่น ๆ ได้แก่.....
๖. การกำหนดกลไกการร้องทุกข์ภายในหน่วยงานตามมาตรการในการป้องกันและแก้ไขปัญหาการล่องละเมิดหรือคุกคามทางเพศในการทำงาน มี ได้แก่ ไม่มี
๗. ปีงบประมาณที่ผ่านมา หน่วยงานของท่านมีการร้องเรียนปัญหาการล่องละเมิดหรือคุกคามทางเพศในการทำงานหรือไม่
- มี (ตอบข้อ ๗.๑ - ๗.๕) ไม่มี
- ๗.๑ จำนวนการร้องเรียนปัญหาการล่องละเมิดหรือคุกคามทางเพศ ในหน่วยงาน ครั้ง

๗.๒ รูปแบบปัญหาการล้วงละเมิดหรือคุกคามทางเพศ ที่เกิดขึ้นในหน่วยงาน

- ทางวาจา ครั้ง ทางกาย ครั้ง
- ทางสายตา ครั้ง ถูกกระทำโดยมีผลประโยชน์เกี่ยวข้อง ครั้ง
- ถูกกระทำลักษณะอื่นๆ ครั้ง ได้แก่

๗.๓ ลักษณะการล้วงละเมิดหรือคุกคามทางเพศ ในหน่วยงานของท่าน

- ผู้บังคับบัญชา กระทำต่อ ผู้ใต้บังคับบัญชา
- ผู้ใต้บังคับบัญชา กระทำต่อ ผู้บังคับบัญชา
- เพื่อนร่วมงาน กระทำต่อ เพื่อนร่วมงาน
- บุคลากรภายในหน่วยงาน กระทำต่อ ผู้ที่เกี่ยวข้องหรือดำเนินงานร่วมกับหน่วยงานของท่าน
เช่น นักศึกษาฝึกงาน ผู้รับจ้าง หรือผู้รับบริการ เป็นต้น

๗.๔ สถานที่เกิดกรณีการล้วงละเมิดหรือคุกคามทางเพศ ในหน่วยงาน

- ภายในห้องทำงาน บริเวณที่ลับตาคนหรือมุมอับภายในสถานที่ทำงาน
- พื้นที่ปฏิบัติงานนอกสำนักงาน อื่น ๆ ได้แก่

๗.๕ การจัดการในกรณีมีการร้องเรียนประเด็นการล้วงละเมิดหรือคุกคามทางเพศ หน่วยงานได้ดำเนินการตามมาตรการฯ กฎ ระเบียบ หรือกฎหมายที่เกี่ยวข้องอย่างไร

.....

.....

.....

.....

.....

.....

ภาคผนวก ง

หนังสือสำนักงาน ก.พ.

ที่ นร ๑๐๑๑/ว ๓๙ ลงวันที่ ๓๐ กันยายน ๒๕๕๓

และเอกสารที่เกี่ยวข้อง



ที่ นร ๑๐๑๑/ว ๓๕

สำนักงาน ก.พ.

ถนนพิษณุโลก กทม. ๑๐๓๐๐

๓๐ กันยายน ๒๕๕๓

เรื่อง กฎ ก.พ. ว่าด้วยการกระทำการอันเป็นการล้วงละเมิดหรือคุกคามทางเพศ พ.ศ. ๒๕๕๓
เรียน (เวียนกระทรวง กรม และจังหวัด)

สิ่งที่ส่งมาด้วย กฎ ก.พ. ว่าด้วยการกระทำการอันเป็นการล้วงละเมิดหรือคุกคามทางเพศ
พ.ศ. ๒๕๕๓

ด้วย ก.พ. ได้ออกกฎ ก.พ. ว่าด้วยการกระทำการอันเป็นการล้วงละเมิดหรือ
คุกคามทางเพศ พ.ศ. ๒๕๕๓ และได้ประกาศในราชกิจจานุเบกษา เล่ม ๑๒๗ ตอนที่ ๕๕ ก
วันที่ ๒๘ กันยายน ๒๕๕๓ แล้ว รายละเอียดปรากฏตามสิ่งที่ส่งมาด้วย

จึงเรียนมาเพื่อโปรดทราบและถือปฏิบัติต่อไป ทั้งนี้ ได้แจ้งให้กรมและจังหวัด
ทราบด้วยแล้ว

ขอแสดงความนับถือ

(นางเบญจวรรณ สร้างนิทร)

เลขาธิการ ก.พ.

สำนักมาตรฐานวินัย

โทร. ๐ ๒๕๔๔๓ ๑๖๓๑

โทรสาร ๐ ๒๕๔๔๓ ๑๖๓๐

สำเนาถูกต้อง

(นายพิรุฬ เพียรล้ำเลิศ)

นิติกร เชี่ยวชาญ



กฎ ก.พ.

ว่าด้วยการกระทำการอันเป็นการล่อลวงละเมิดหรือคุกคามทางเพศ

พ.ศ. ๒๕๕๓

อาศัยอำนาจตามความในมาตรา ๘ (๕) และมาตรา ๘๓ (๘) แห่งพระราชบัญญัติระเบียบข้าราชการพลเรือน พ.ศ. ๒๕๕๑ อันเป็นกฎหมายที่มีบทบัญญัติบางประการเกี่ยวกับการจำกัดสิทธิและเสรีภาพของบุคคล ซึ่งมาตรา ๒๕ ประกอบกับมาตรา ๓๑ มาตรา ๓๓ มาตรา ๔๓ และมาตรา ๖๔ ของรัฐธรรมนูญแห่งราชอาณาจักรไทยบัญญัติให้กระทำได้ โดยอาศัยอำนาจตามบทบัญญัติแห่งกฎหมาย ก.พ. โดยอนุมัติคณะรัฐมนตรี จึงออกกฎ ก.พ. ไว้ ดังต่อไปนี้

ข้อ ๑ กฎ ก.พ. นี้ให้ใช้บังคับตั้งแต่วันถัดจากวันประกาศในราชกิจจานุเบกษาเป็นต้นไป

ข้อ ๒ ข้าราชการพลเรือนสามัญผู้ใดกระทำการประการใดประการหนึ่งดังต่อไปนี้ ต่อข้าราชการด้วยกัน หรือผู้ร่วมปฏิบัติราชการ ไม่ว่าจะเกิดขึ้นในหรือนอกสถานที่ราชการ โดยผู้ถูกระทำมิได้ยินยอมต่อการกระทำนั้น หรือทำให้ผู้ถูกระทำเดือดร้อนรำคาญ ถือว่าเป็นการกระทำการอันเป็นการล่อลวงละเมิดหรือคุกคามทางเพศ ตามมาตรา ๘๓ (๘)

(๑) กระทำการด้วยการสัมผัสทางกายที่มีลักษณะต่อไปนี้ในทางเพศ เช่น การจูบ การโอบกอด การจับอวัยวะส่วนใดส่วนหนึ่ง เป็นต้น

(๒) กระทำการด้วยวาจาที่สื่อไปในทางเพศ เช่น วิพากษ์วิจารณ์ร่างกาย พุดหยอกล้อ พุดหยาบคาย เป็นต้น

(๓) กระทำการด้วยอากัปกิริยาที่สื่อไปในทางเพศ เช่น การใช้สายตาลวนลาม การทำสัญญาลาม หรือสัญลักษณ์ใด ๆ เป็นต้น

(๔) การแสดงหรือสื่อสารด้วยวิธีการใด ๆ ที่ส่อไปในทางเพศ เช่น แสดงรูปลามกอนาจาร ส่งจดหมาย ข้อความ หรือการสื่อสารรูปแบบอื่น เป็นต้น

(๕) การแสดงพฤติกรรมอื่นใดที่ส่อไปในทางเพศ ซึ่งผู้ถูกกระทำ ไม่พึงประสงค์หรือเดือดร้อนรำคาญ

ให้ไว้ ณ วันที่ ๒๗ กันยายน พ.ศ. ๒๕๕๓

อภิสิทธิ์ เวชชาชีวะ

นายกรัฐมนตรี

ประธาน ก.พ.

หมายเหตุ :- เหตุผลในการประกาศใช้กฎ ก.พ. ฉบับนี้ คือ โดยที่มาตรา ๘๓ (๘) แห่งพระราชบัญญัติระเบียบข้าราชการพลเรือน พ.ศ. ๒๕๕๑ บัญญัติว่าข้าราชการพลเรือนสามัญต้องไม่กระทำการใดอันเป็นการล่วงละเมิดหรือคุกคามทางเพศตามที่กำหนดใน กฎ ก.พ. สมควรกำหนดหลักเกณฑ์การกระทำการอันเป็นการล่วงละเมิดหรือคุกคามทางเพศ จึงจำเป็นต้องออกกฎ ก.พ. นี้

ภาคผนวก จ

ประกาศกรมพัฒนาที่ดิน

เรื่อง เจตนารมณ์การป้องกันและแก้ไขปัญหาการล่องละเมิด
หรือคุกคามทางเพศในการทำงาน ลงวันที่ ๒๗ มกราคม ๒๕๖๖
และเอกสารที่เกี่ยวข้อง



ประกาศกรมพัฒนาที่ดิน

เรื่อง เจตนารมณ์การป้องกันและแก้ไขปัญหาการล่งละเมิดหรือคุกคามทางเพศในการทำงาน

คณะผู้บริหาร ข้าราชการ ลูกจ้าง พนักงาน และบุคลากรทุกคนของกรมพัฒนาที่ดิน มีเจตนารมณ์ร่วมกันที่จะส่งเสริมความเท่าเทียมกันระหว่างบุคคล และสร้างองค์กรที่ปราศจากการล่งละเมิดหรือคุกคามทางเพศในการทำงานด้วยการปฏิบัติต่อกันอย่างให้เกียรติและเคารพซึ่งกันและกัน และไม่กระทำการใดที่เป็นการล่งละเมิดหรือคุกคามทางเพศต่อผู้บังคับบัญชา ผู้ใต้บังคับบัญชา เพื่อนร่วมงาน ลูกจ้าง และบุคคลที่เกี่ยวข้องในการติดต่อประสานงานหรือดำเนินงานร่วมกับกรมพัฒนาที่ดิน

ดังนั้น เพื่อให้บรรลุเจตนารมณ์การป้องกันและแก้ไขปัญหาการล่งละเมิดหรือคุกคามทางเพศในการทำงานดังกล่าว กรมพัฒนาที่ดินจะดำเนินการ ดังนี้

๑. บริหารงานและปฏิบัติงานบนหลักแห่งความเสมอภาค ให้เกียรติซึ่งกันและกัน เคารพในศักดิ์ศรีความเป็นมนุษย์โดยคำนึงถึงความเท่าเทียมระหว่างเพศ ไม่กระทำการอันเป็นการเลือกปฏิบัติโดยไม่เป็นธรรมต่อบุคคลด้วยเหตุความแตกต่างในเรื่องของเพศ และไม่กระทำการใดที่เป็นการล่งละเมิดหรือคุกคามทางเพศในการทำงาน

๒. สร้างวัฒนธรรมองค์กร และปลูกฝังค่านิยมให้แก่คณะผู้บริหาร ข้าราชการ ลูกจ้าง พนักงาน และบุคลากรทุกคนของกรมพัฒนาที่ดิน ให้ปฏิบัติต่อกันโดยให้เกียรติซึ่งกันและกัน และเคารพในศักดิ์ศรีความเป็นมนุษย์

๓. สร้างสภาพแวดล้อมและบรรยากาศที่ดีภายในองค์กร และส่งเสริมความปลอดภัยไม่ให้ถูกล่งละเมิดหรือคุกคามทางเพศในการทำงานให้แก่คณะผู้บริหาร ข้าราชการ ลูกจ้าง พนักงาน และบุคลากรทุกคน และบุคคลที่เกี่ยวข้องหรือดำเนินงานร่วมกับกรมพัฒนาที่ดิน

๔. สร้างกลไกและกระบวนการในการป้องกันและแก้ไขปัญหาการล่งละเมิดหรือคุกคามทางเพศในการทำงานเพื่อมิให้มีการล่งละเมิดหรือคุกคามทางเพศในการทำงาน

รายละเอียดแนวปฏิบัติเพื่อป้องกันและแก้ไขปัญหาการล่งละเมิดหรือคุกคามทางเพศในการทำงาน ปรากฏตามเอกสารแนบท้ายประกาศ

ประกาศ ณ วันที่ ๒๗ มกราคม พ.ศ. ๒๕๖๖

(นายปราโมทย์ ยาใจ)
อธิบดีกรมพัฒนาที่ดิน

เอกสารแนบท้ายประกาศกรมพัฒนาที่ดิน

ลงวันที่ ๒๗ มกราคม ๒๕๖๖

เรื่อง เจตนารมณ์การป้องกันและแก้ไขปัญหาการล่วงละเมิดหรือคุกคามทางเพศในการทำงาน

แนวปฏิบัติเพื่อป้องกันและแก้ไขปัญหาการล่วงละเมิดหรือคุกคามทางเพศในการทำงาน

แนวปฏิบัติเพื่อป้องกันและแก้ไขปัญหาการล่วงละเมิดหรือคุกคามทางเพศในการทำงาน จัดทำขึ้นตามมติคณะรัฐมนตรี เมื่อวันที่ ๑๖ มิถุนายน ๒๕๕๘ และวันที่ ๒๑ เมษายน ๒๕๖๓ โดยมีวัตถุประสงค์ เพื่อให้บุคลากรในหน่วยงานทุกคน ไม่ว่าจะอยู่ในสถานะใดได้รับการปฏิบัติด้วยความเคารพในศักดิ์ศรี และปราศจากการถูกล่วงละเมิดหรือคุกคามทางเพศในการทำงาน ทุกคนต้องรับผิดชอบในการกระทำและปฏิบัติตามแนวปฏิบัตินี้ กรมพัฒนาที่ดินจะสร้างและรักษาสภาพแวดล้อมในการทำงานให้ปราศจากการล่วงละเมิดหรือคุกคามทางเพศ ด้วยการสร้างความตระหนัก การสร้างความรู้ความเข้าใจ การกำหนดมาตรการป้องกัน และจัดการกับปัญหาที่เกิดขึ้น และจะดำเนินการต่อกรณีการร้องเรียนเรื่องการล่วงละเมิดหรือคุกคามทางเพศ อย่างทันทีทั่วทั้ง รวมทั้งการจัดสภาพแวดล้อมและมาตรการต่าง ๆ เพื่อลดความเสี่ยงที่จะทำให้เกิดการล่วงละเมิดหรือคุกคามทางเพศขึ้น

การล่วงละเมิดหรือการคุกคามทางเพศ คือ

การกระทำใด ๆ หรือพฤติกรรมที่สื่อไปในทางเพศที่เป็นการบังคับ การใช้อำนาจที่ไม่พึงปรารถนา ด้วยวาจา ข้อความ ท่าทาง แสดงด้วยเสียง รูปภาพ เอกสาร ข้อมูลทางอิเล็กทรอนิกส์ หรือสิ่งของลามกอนาจาร เกี่ยวกับเพศ หรือกระทำอย่างอื่นในทำนองเดียวกันโดยประการที่น่าจะทำให้ผู้อื่นได้รับความเดือดร้อนรำคาญ ได้รับความอับอาย หรือรู้สึกถูกละเมิดหรือคุกคาม และให้หมายรวมถึงการติดตามรังควานหรือการกระทำการใด ๆ ที่ก่อให้เกิดบรรยากาศไม่ปลอดภัยทางเพศ โดยเฉพาะจากการสร้างเงื่อนไข ซึ่งมีผลต่อการจ้างงาน การสรรหา หรือการแต่งตั้ง หรือผลกระทบอื่นใดต่อผู้เสียหายทั้งในหน่วยงานของรัฐและเอกชน รวมถึงสถาบันการศึกษา

พฤติกรรมที่พึงปฏิบัติเพื่อป้องกันปัญหาการล่วงละเมิดหรือคุกคามทางเพศ

- บุคลากรของหน่วยงานควรให้เกียรติเพื่อนร่วมงาน ผู้บังคับบัญชา และผู้ใต้บังคับบัญชา
- บุคลากรของหน่วยงานควรลดความเสี่ยงจากปัญหาการล่วงละเมิดหรือคุกคามทางเพศ เช่น แต่งกายให้เหมาะสม หลีกเลี่ยงการอยู่ในที่ลับตาหรือทำงานสองต่อสองกับผู้บังคับบัญชา/ผู้ที่ไม่สนิทสนม/เพศตรงข้าม หรือมีผู้ที่ไว้วางใจอยู่ด้วยในกรณีถูกเรียกเข้าพบหรือได้รับมอบหมายงานนอกเวลาทำงาน เป็นต้น
- บุคลากรของหน่วยงานควรช่วยสอดส่องและรายงานพฤติกรรมล่วงละเมิด/คุกคามทางเพศที่เกิดขึ้นในหน่วยงานต่อบุคคลหรือหน่วยงานที่เกี่ยวข้อง รวมทั้งไม่ควรเพิกเฉยหากมีปัญหาดังกล่าวเกิดขึ้นกับเพื่อนร่วมงาน และควรให้คำปรึกษา รวมทั้งช่วยเหลือแก่เพื่อนร่วมงานด้วย
- ผู้บังคับบัญชาทุกระดับควรทำตัวเป็นแบบอย่างที่ดี และมีหน้าที่โดยตรงในการป้องกันปัญหาการล่วงละเมิดหรือคุกคามทางเพศในการทำงาน
- ในกรณีของผู้บังคับบัญชาเรียกผู้ใต้บังคับบัญชาปฏิบัติงานในห้อง โดยเฉพาะนอกเวลาทำงาน หรือไปปฏิบัติงานต่างจังหวัด/ต่างประเทศ แบบสองต่อสอง ให้แจ้งผู้บังคับบัญชาระดับต้นรับทราบก่อนทุกครั้ง
- บุคลากรควรมีจิตสำนึกรักศักดิ์ศรี ภาคภูมิใจในผลการดำเนินงานของตนเอง เห็นคุณค่าการทำงานของตนเองมากกว่าที่จะก้าวหน้าโดยวิธีอื่น

พฤติกรรมที่ไม่พึงปฏิบัติเนื่องจากเข้าข่ายเป็นการล่วงละเมิดหรือคุกคามทางเพศ

การล่วงละเมิดหรือคุกคามทางเพศเป็นเรื่องที่มีขอบเขตกว้างขวาง ซึ่งไม่สามารถระบุพฤติกรรมได้อย่างครอบคลุมทั้งหมด อย่างไรก็ตามให้ตระหนักว่า การกระทำเกี่ยวกับเรื่องเพศ ซึ่งผู้ถูกระทำไม่ต้องการและมีความรู้สึกเดือดร้อนรำคาญ อึดอัด อับอาย ถูกดูถูกเหยียดหยาม ถือว่าเข้าข่ายการล่วงละเมิดหรือคุกคามทางเพศ อาทิ

๑. การกระทำทางสายตา เช่น

การจ้องมองร่างกายที่สื่อไปในทางเพศ มองซ่อนใต้กระโปรง มองหน้าอกหรือจ้องลงไปที่คอเสื้อ จนทำให้ผู้ถูกมองรู้สึกอึดอัด อับอาย หรือไม่สบายใจ หรือผู้อื่นที่อยู่ในบริเวณดังกล่าวมีความรู้สึกเช่นเดียวกัน เป็นต้น

๒. การกระทำด้วยวาจา เช่น

๒.๑ การวิพากษ์วิจารณ์รูปร่าง ทรวดทรง และการแต่งกายที่สื่อไปทางเพศ

๒.๒ การชักชวนให้กระทำการใด ๆ ในที่ลับตา ซึ่งผู้ถูกระทำไม่พึงประสงค์และไม่ต้องการการพูดเรื่องตลกเกี่ยวกับเพศ

๒.๓ การเกี่ยวพาราสี พูดจาแทะโลม วิจารณ์ทรวดทรง การพูดลามก การโทรศัพท์ลามก การเรียกผู้หญิงด้วยคำที่สื่อไปทางเพศ จับกลุ่มวิจารณ์พฤติกรรมทางเพศของบุคคลในที่ทำงาน

๒.๔ การสนทนาเรื่องเพศหรือเพศสัมพันธ์ การแสดงความเห็นต่อรสนิยมทางเพศ และการพูดที่สื่อไปในทางเพศ การถามเกี่ยวกับประสบการณ์ความชื่นชอบในเรื่องเพศ การสร้างเรื่องโกหกหรือการแพร่ข่าวลือเกี่ยวกับชีวิตทางเพศของผู้อื่น

๓. การกระทำทางกาย เช่น

๓.๑ การสัมผัสร่างกายของผู้อื่น การลูบคลำ การถูไถร่างกายผู้อื่นอย่างมีนัยทางเพศ การฉวยโอกาสกอดรัด จูบ การหยอกล้อโดยการแตะเนื้อต้องตัว การฉวยโอกาสกอดรัด และการสัมผัสทางกายอื่นใดที่ไม่น่าพึงประสงค์ การดึงคนมานั่งตัก เป็นต้น

๓.๒ การตามตื้อโดยที่อีกฝ่ายหนึ่งไม่เล่นด้วย การตั้งใจใกล้ชิดเกินไป การดื้อนเข้ามาหรือขวางทางเดิน การยักคิ้วทลิวตา การผิวปากแบบเชิญชวน การส่งจูบ การเลียริมฝีปาก การทำท่าหน้าลายหก การแสดงพฤติกรรมที่สื่อไปในทางเพศโดยใช้มือหรือการเคลื่อนไหวร่างกาย เป็นต้น

๔. การกระทำอื่น ๆ เช่น

๔.๑ การแสดงรูปภาพ วัตถุ และข้อความที่เกี่ยวข้องกับเพศ รวมทั้งการเปิดภาพโป๊ในที่ทำงานและในคอมพิวเตอร์ของตน

๔.๒ การแสดงออกที่เกี่ยวกับเพศ เช่น การโชว์ปฏิทินโป๊ การเขียนหรือวาดภาพทางเพศในที่สาธารณะ การใช้สัญลักษณ์ที่แสดงถึงอวัยวะเพศ หรือการร่วมเพศ การสื่อข้อความ รูปภาพ สัญลักษณ์ที่แสดงถึงเรื่องเพศทางอินเทอร์เน็ต เช่น เฟซบุ๊ก ไลน์ ฯลฯ เป็นต้น

๕. การกระทำทางเพศที่มีการแลกเปลี่ยนผลประโยชน์

๕.๑ การให้สัญญาที่จะให้ผลประโยชน์ เช่น ตำแหน่งหน้าที่การงาน ผลการเรียนทุนการศึกษาตางาน การเลื่อนเงินเดือนหรือตำแหน่ง การต่อสัญญาการทำงาน หากผู้ถูกล่วงละเมิดหรือถูกคุกคามยอมมีเพศสัมพันธ์ เช่น ขอให้ไปค้างคืนด้วย ขอให้มีเพศสัมพันธ์ด้วย หรือขอให้ทำอย่างอื่นที่เกี่ยวข้องกับเรื่องเพศ เป็นต้น

๕.๒ การข่มขู่ให้เกิดผลในทางลบต่อการจ้างงาน การศึกษา การข่มขู่ว่าจะทำร้าย การบังคับให้มีการสัมผัสทางเพศ หรือการพยายามกระทำชำเรา หรือกระทำชำเรา

สิ่งที่ควรกระทำเมื่อถูกล่วงละเมิดหรือคุกคามทางเพศ

๑. แสดงออกทันทีว่าไม่พอใจในการกระทำของผู้กระทำ และถอยห่างจากการล่วงละเมิดหรือคุกคามทางเพศนั้น

๒. ส่งเสียงร้องเพื่อให้ผู้กระทำหยุดการกระทำ และเรียกผู้อื่นช่วย

๓. บันทึกเหตุการณ์ที่เกิดขึ้นด้วยการบันทึกเสียง บันทึกภาพหรือถ่ายภาพ หรือถ่าย video clip (หากทำได้)

๔. บันทึกเหตุการณ์ที่เกี่ยวข้องเป็นลายลักษณ์อักษรทันทีที่เหตุการณ์เกิดขึ้น โดยจดบันทึกวัน เวลา และสถานที่เกิดเหตุ คำบรรยายเหตุการณ์ที่เกิดขึ้น ชื่อของพยานและ/หรือบุคคลที่สาม ซึ่งถูกกล่าวถึงหรืออยู่ในเหตุการณ์

๕. แจ้งปัญหาที่เกิดขึ้นให้บุคคลที่ไว้วางใจทราบทันที

๖. หากหรือเหตุการณ์ที่เกิดขึ้นกับเพื่อนร่วมงานหรือเพื่อน และแจ้งปัญหาที่เกิดขึ้นกับผู้บังคับบัญชาบุคคลหรือหน่วยงานที่รับผิดชอบด้วยตนเอง โดยอาจให้เพื่อนร่วมงานเป็นที่ปรึกษาหรือร่วมไปเป็นเพื่อนก็ได้

๗. กรณีผู้ถูกระทำอายุ/กลัว อาจให้เพื่อนมาแจ้งแทน แต่ต้องได้รับความยินยอมจากผู้ถูกระทำ

กระบวนการแก้ไขปัญหาอย่างไม่เป็นทางการ

การยุติปัญหาการล่วงละเมิดหรือคุกคามทางเพศจะใช้กระบวนการอย่างไม่เป็นทางการในการแก้ไขปัญหาเป็นลำดับแรก

สิ่งที่ผู้ถูกล่วงละเมิดหรือคุกคามทางเพศต้องดำเนินการ

๑. ในกรณีที่สามารภแก้ไขปัญหาด้วยตนเองได้ ให้พูด/เขียนถึงผู้กระทำเพื่อแจ้งให้ผู้กระทำทราบพฤติกรรมที่ไม่เป็นที่ยอมรับและร้องขอให้หยุดการกระทำ ผู้ถูกระทำอาจขอให้มีคนอยู่เป็นเพื่อนหรือพูดในนามตนเองได้

๒. ในกรณีไม่สามารถแก้ไขปัญหาดได้ด้วยตนเอง ให้ดำเนินการดังนี้

๒.๑ ร้องขอความช่วยเหลือต่อผู้บังคับบัญชาของผู้กระทำ หลังจากเกิดเหตุการณ์ขึ้นและให้ผู้บังคับบัญชานบันทึกเหตุการณ์เป็นหนังสือและส่งให้หน่วยงานที่รับผิดชอบ ภายใน ๗ วัน เพื่อดำเนินการค้นหาข้อเท็จจริง หากไม่ดำเนินการใด ๆ ถือว่าผู้บังคับบัญชาละเลยต่อการปฏิบัติหน้าที่

๒.๒ ร้องขอหน่วยงานที่รับผิดชอบให้มีบุคคลเป็นผู้ประสานงาน เพื่อช่วยเหลือจัดให้มีการประชุมหารือระหว่างฝ่ายต่าง ๆ ที่เกี่ยวข้อง เพื่อหาทางยุติอย่างไม่เป็นทางการ หรือผู้ไกล่เกลี่ยช่วยเหลือในการยุติเรื่องดังกล่าว

สิ่งที่ผู้บังคับบัญชาหรือหน่วยงานที่รับผิดชอบต้องดำเนินการ

๑. ผู้บังคับบัญชาของผู้กระทำ หรือหน่วยงานที่รับผิดชอบส่งให้หัวหน้าหน่วยงานดำเนินการ แต่งตั้งกรรมการตรวจสอบข้อเท็จจริง โดยอาจมีบุคคลที่มีเพศเดียวกับผู้เสียหายไม่น้อยกว่าหนึ่งคน และให้มีบุคคลที่ผู้เสียหายไว้วางใจเข้าร่วมรับฟังในการตรวจสอบข้อเท็จจริงได้

๒. ตรวจสอบหาข้อเท็จจริงอย่างละเอียดรอบคอบ และแจ้งมาตรการในการแก้ไขปัญหาดังกล่าว ให้ผู้ร้องทราบภายใน ๓๐ วัน หากดำเนินการไม่เสร็จในกำหนดดังกล่าว ให้ขยายเวลาออกไปได้อีก ๓๐ วัน

๓. ให้คำแนะนำหรือการสนับสนุนผู้ร้องและผู้ถูกกล่าวหาอย่างเท่าเทียมกัน และจะไม่ถือว่าผู้ถูกกล่าวหามีความผิด จนกว่าข้อกล่าวหาจะได้รับการพิสูจน์ว่ากระทำผิดจริง

๔. เป็นตัวกลางในการเจรจาแก้ไขปัญหาอย่างไม่เป็นทางการและเป็นการลับ โดยจัดการแก้ไขปัญหาตามความเหมาะสม เช่น เจรจากับผู้กระทำเพื่อให้มั่นใจว่าจะไม่มีพฤติกรรมกล่าวล่วงละเมิด หรือคุกคามทางเพศเกิดขึ้นอีก จัดการเจรจาประนอมข้อพิพาทระหว่างคู่ความซึ่งได้รับความยินยอมจากทั้งสองฝ่าย การนำเสนอเรื่องไปยังผู้บังคับบัญชาในระดับสูงขึ้นไป การแยกคู่ความไม่ให้พบปะกันโดยความยินยอมของผู้ถูกระทำ ฯลฯ

๕. เมื่อสามารถตกลงกันได้แล้ว ขอให้ทั้งสองฝ่ายลงนามในบันทึกข้อตกลงร่วมกัน เป็นลายลักษณ์อักษร และให้เก็บไว้ในแฟ้มประวัติของทั้งสองฝ่าย หากไม่สามารถตกลงกันได้ ให้ดำเนินการทางวินัยกับผู้กระทำผิด

หน่วยรับเรื่องร้องเรียนภายในหน่วยงาน

๑. ผู้บังคับบัญชาทุกระดับของผู้กระทำ
๒. กลุ่มวินัย กองการเจ้าหน้าที่
๓. กลุ่มงานคุ้มครองจริยธรรม กองการเจ้าหน้าที่

ช่องทาง/วิธีการร้องเรียนในหน่วยงาน

๑. ผู้ร้องสามารถร้องเรียนได้ที่ระบบร้องเรียนร้องทุกข์ กรมพัฒนาที่ดิน ที่เว็บไซต์ <http://sqlldd.go.th/Complain๒/complain.html>

๒. ผู้ร้องสามารถร้องเรียนด้วยตนเอง หรือเป็นลายลักษณ์อักษร เช่น จดหมายจดหมายอิเล็กทรอนิกส์ โทรสาร เป็นต้น ได้ที่

๒.๑ กลุ่มวินัย กองการเจ้าหน้าที่ หรือ สายด่วน ๑๗๖๐ ต่อ ๑๓๐๐ หรือ

๒.๒ กลุ่มงานคุ้มครองจริยธรรม กองการเจ้าหน้าที่ หรือ สายด่วน ๑๗๖๐ ต่อ ๑๓๘๗

๓. ผู้ร้องควรร้องเรียนต่อบุคคลหรือหน่วยงานใดหน่วยงานหนึ่งจนกว่าจะเสร็จกระบวนการ หากไม่มีการดำเนินการใด ๆ จึงร้องเรียนต่อบุคคลหรือหน่วยงานอื่น

หน่วยรับเรื่องร้องเรียนภายนอก

๑. ศูนย์ประสานการป้องกันและแก้ไขปัญหาการล่วงละเมิดหรือคุกคามทางเพศในการทำงาน (คปคพ.) กรมกิจการสตรีและสถาบันครอบครัว หรือ สายด่วน ๑๓๐๐

๒. ระบบรับเรื่องร้องเรียน/ร้องทุกข์ กระทรวงเกษตรและสหกรณ์ ที่เว็บไซต์ <https://complain.moac.go.th/moac/webFront/Default.aspx> หรือ สายด่วน ๑๑๗๐



กรมพัฒนาที่ดิน

จัดทำโดย :

กองการเจ้าหน้าที่ กรมพัฒนาที่ดิน

2003/61 ถนนพหลโยธิน แขวงลาดยาว

เขตจตุจักร กรุงเทพฯ 10900 โทร 1760