

# รายงาน

## การสำรวจความหลากหลายทางชีวภาพ

ศูนย์ศึกษาการพัฒนาเขาสินซ็อนอันเนื่องมาจากพระราชดำริ  
จังหวัดฉะเชิงเทรา



ศูนย์ศึกษาการพัฒนาเขาสินซ็อนอันเนื่องมาจากพระราชดำริ  
พ.ศ. 2565



# รายงาน

## การสำรวจความหลากหลายทางชีวภาพ

ศูนย์ศึกษาการพัฒนาเขาสินช่อนันเนื่องมาจากพระราชดำริ  
จังหวัดฉะเชิงเทรา



ศูนย์ศึกษาการพัฒนาเขาสินช่อนันเนื่องมาจากพระราชดำริ  
พ.ศ. 2565

**จัดพิมพ์โดย** ศูนย์ศึกษาการพัฒนาเขาหินซ้อนอันเนื่องมาจากพระราชดำริ  
ตำบลเขาหินซ้อน อำเภอนมสารจันทบุรี  
จังหวัดฉะเชิงเทรา 24120  
โทรศัพท์/โทรสาร 038 554982-3  
www.khaohinsorn.com  
e-mail : Ckh\_1@ldd.go.th

**ที่ปรึกษา** นางสาวเกษร จำปา ผู้อำนวยการศูนย์ศึกษาการพัฒนา  
เขาหินซ้อนอันเนื่องมาจากพระราชดำริ

**บรรณาธิการ** นายวรตลต์ แจ่มจำรูญ หัวหน้างานสวนพฤกษศาสตร์

**กองบรรณาธิการ** นางสาวรัตติกาล วระสิทธิ์ นายธนวัฒน์ กิติเวชโกศาวัฒน์  
นางสาวชนิดดา เกงชัยภูมิ

**พิมพ์ที่** บริษัท เอ็มดี ออล กราฟิก จำกัด  
36/81 หมู่บ้านโกลเด้นทาวน์ วงศ์สว่าง-แคราย ถนนนนทบุรี ตำบลสวนใหญ่  
อำเภอเมืองนนทบุรี จังหวัดนนทบุรี 11000  
โทร. 09 7041 7527, 08 8941 9681

**ปีที่พิมพ์** พ.ศ. 2565

**จำนวนเล่ม** 5 เล่ม

# คำนำ

พืช สัตว์ และแมลงมีความสัมพันธ์กับมนุษย์มาเป็นเวลาช้านาน มนุษย์ได้รับประโยชน์จากสิ่งมีชีวิตเหล่านี้หลายประการ เช่น เป็นอาหาร ใช้สร้างเป็นที่อยู่อาศัย ให้ร่มเงา เครื่องแต่งกาย สินค้า เกมสกีฬา และให้คุณค่าทางจิตใจ ทั้งยัง มีความสำคัญต่อระบบนิเวศ เช่น ช่วยป้องกันการกัดเซาะพังทลายของดิน ช่วยกระจายพันธุ์พืช ผสมเกสรดอกไม้ ช่วยกำจัดแมลงศัตรูพืช ช่วยควบคุมความสมดุลในระบบนิเวศ และใช้เป็นดัชนีชี้วัดคุณภาพของสิ่งแวดล้อม เป็นต้น

**“รายงานการสำรวจความหลากหลายทางชีวภาพศูนย์ศึกษาการพัฒนาเขาหินซ้อนอันเนื่องมาจากพระราชดำริ”** จัดทำขึ้นโดยได้รับการสนับสนุนงบประมาณปี 2564 จากสำนักงานกปร. เพื่อดำเนินการเกี่ยวกับโครงการสำรวจความหลากหลายทางชีวภาพในศูนย์ศึกษาการพัฒนาเขาหินซ้อนอันเนื่องมาจากพระราชดำริ ตามยุทธศาสตร์ ที่ 2 กลยุทธ์ที่ 4.1 ในพื้นที่ศูนย์ศึกษาการพัฒนาเขาหินซ้อนอันเนื่องมาจากพระราชดำริและพื้นที่ใกล้เคียง เพื่อเป็นฐานข้อมูลความหลากหลายทางชนิดพันธุ์พืช สัตว์ป่า และแมลงในพื้นที่รับผิดชอบและพื้นที่ใกล้เคียงของศูนย์ศึกษาการพัฒนาเขาหินซ้อนฯ และใช้เป็นข้อมูลพื้นฐานในการดำเนินงานคุ้มครองและฟื้นฟูทรัพยากรป่าไม้ได้อย่างมีประสิทธิภาพ นอกจากนี้ ยังสามารถนำฐานข้อมูลมาจัดแสดงไว้เพื่อเผยแพร่ความรู้แก่นักเรียน นักศึกษา และประชาชนทั่วไป เพื่อเป็นเครื่องมือในการพัฒนาแหล่งเรียนรู้ทางธรรมชาติได้อีกทางหนึ่งด้วย โดยแบ่งการสำรวจออกเป็นสามส่วนใหญ่ ๆ คือ การสำรวจพันธุ์พืช การสำรวจสัตว์ป่า (สัตว์เลี้ยงลูกด้วยนม สัตว์สะเทินน้ำสะเทินบก สัตว์เลื้อยคลาน นก และปลา) และการสำรวจแมลง

งานสวนพฤกษศาสตร์ หวังเป็นอย่างยิ่งว่า **“รายงานการสำรวจความหลากหลายทางชีวภาพศูนย์ศึกษาการพัฒนาเขาหินซ้อนอันเนื่องมาจากพระราชดำริ”** ฉบับนี้ จะสามารถทำให้นักเรียน นักศึกษาและผู้สนใจทั่วไป ได้ใช้เป็นข้อมูลพื้นฐานสำหรับการศึกษาค้นคว้าเพิ่มเติม เพื่อเพิ่มความรู้ความเข้าใจเกี่ยวกับทรัพยากรธรรมชาติที่สำรวจพบให้มากยิ่งขึ้นตลอดจนส่งเสริมให้ทุกคนเกิดความรักและหวงแหนทรัพยากรธรรมชาติในท้องถิ่นและของประเทศสืบไป



# สารบัญ

คำนำ .....	ค
สารบัญ .....	จ
<b>ความหลากหลายของพรรณไม้ .....</b>	<b>1</b>
การสำรวจพรรณไม้.....	2
สรุป .....	58
เอกสารอ้างอิง.....	58
<b>ความหลากหลายของสัตว์มีกระดูกสันหลัง .....</b>	<b>61</b>
วิธีการศึกษา.....	62
ผลการศึกษา.....	64
1. สัตว์เลี้ยงลูกด้วยนม.....	64
2. นก.....	75
3. สัตว์เลื้อยคลาน.....	98
4. สัตว์สะเทินน้ำสะเทินบก.....	106
5. ปลาน้ำจืด.....	115
วิจารณ์.....	124
สรุป .....	125
เอกสารอ้างอิง.....	126
<b>ความหลากหลายของแมลง .....</b>	<b>127</b>
วิธีการศึกษา.....	128
ผลและวิจารณ์.....	129
สรุป .....	142
เอกสารอ้างอิง.....	142
<b>ภาคผนวก .....</b>	<b>143</b>
<b>ตารางภาคผนวกที่ 1</b> บัญชีรายชื่อพรรณไม้ที่พบในบริเวณศูนย์ศึกษาการพัฒนา.....	144
เขาหินซ้อนอันเนื่องมาจากพระราชดำริ	
<b>ตารางภาคผนวกที่ 2</b> บัญชีรายชื่อสัตว์เลี้ยงลูกด้วยนมที่พบในบริเวณศูนย์ศึกษา.....	265
การพัฒนาเขาหินซ้อนอันเนื่องมาจากพระราชดำริ	
<b>ตารางภาคผนวกที่ 3</b> บัญชีรายชื่อนกที่พบในบริเวณศูนย์ศึกษาการพัฒนา.....	267
เขาหินซ้อนอันเนื่องมาจากพระราชดำริ	
<b>ตารางภาคผนวกที่ 4</b> บัญชีรายชื่อสัตว์เลื้อยคลานที่พบในบริเวณศูนย์ศึกษาการพัฒนา.....	276
เขาหินซ้อนอันเนื่องมาจากพระราชดำริ	
<b>ตารางภาคผนวกที่ 5</b> บัญชีรายชื่อสัตว์สะเทินน้ำสะเทินบกที่พบในบริเวณ.....	279
ศูนย์ศึกษาการพัฒนาเขาหินซ้อนอันเนื่องมาจากพระราชดำริ	
<b>ตารางภาคผนวกที่ 6</b> บัญชีรายชื่อปลาที่พบในบริเวณศูนย์ศึกษาการพัฒนา.....	281
เขาหินซ้อนอันเนื่องมาจากพระราชดำริ	
<b>ตารางภาคผนวกที่ 7</b> บัญชีรายชื่อแมลงที่พบในบริเวณศูนย์ศึกษาการพัฒนา.....	285





ความหลากหลาย  
ของ  
พรรณไม้



## การสำรวจพรรณไม้



**ภาพที่ 1** พื้นที่ป่าไม้ภายในศูนย์ศึกษาการพัฒนาเขาหินซ้อนอันเนื่องมาจากพระราชดำริ

ทำการศึกษาในพื้นที่ศูนย์ศึกษาการพัฒนาเขาหินซ้อนอันเนื่องมาจากพระราชดำริ จังหวัดฉะเชิงเทรา และพื้นที่ข้างเคียงระหว่างเดือนตุลาคม 2563 ถึงเดือนสิงหาคม 2564 มีขั้นตอนการศึกษา ดังนี้

1. ตรวจสอบเอกสารงานวิจัยบทความและข้อมูลทางวิชาการที่เกี่ยวข้องกับการสำรวจพรรณไม้ในพื้นที่และพื้นที่ใกล้เคียง
2. ออกสำรวจและเก็บตัวอย่างในพื้นที่และเส้นทางที่กำหนดไว้ทุกสัปดาห์อย่างน้อยสัปดาห์ละ 1 ครั้ง โดยเก็บตัวอย่างพรรณไม้ให้ครบสมบูรณ์ คือ ใบ ดอก และผล เพื่อทำเป็นตัวอย่างพันธุ์ไม้แห้ง และตัวอย่างดองสำหรับใช้ระบุชนิดในห้องปฏิบัติการ บันทึกรายละเอียดที่จำเป็นในการวิเคราะห์ชื่อ ได้แก่ ความสูงของต้น สีของใบ ลำต้น และดอก ชื่อพื้นเมือง ตำแหน่งที่พบ และวันเวลาที่เก็บในรูปแบบบันทึกข้อมูลภาคสนาม (field note) และบันทึกภาพประกอบ
3. จัดทำตัวอย่างมาตรฐาน (Voucher specimens) ชนิดละ 1-6 ตัวอย่าง โดยนำตัวอย่างพรรณไม้ที่เก็บมาอบแห้ง อบน้ำยา เย็บติดกระดาษแข็งขนาด 27X42 เซนติเมตร ตลอดจนดองตัวอย่างพรรณไม้บางชนิดที่จำเป็น เช่น พรรณไม้วงศ์กล้วยไม้ วงศ์ขิง-ข่า วงศ์แตง และวงศ์ผักบุ้ง ในเอทิลแอลกอฮอล์ 70%
4. นำตัวอย่างพรรณไม้ไปตรวจจำแนกชื่อพฤกษศาสตร์จากเอกสารทางพฤกษอนุกรมวิธาน เปรียบเทียบตัวอย่างกับพรรณไม้แห้งในหอพรรณไม้ กรมอุทยานแห่งชาติ สัตว์ป่า และพันธุ์พืช (BKF) พิพิธภัณฑ์พืชกรุงเทพฯ (BK) พิพิธภัณฑ์พืชท้องถิ่นสวนพฤกษศาสตร์วังน้ำเย็น พิพิธภัณฑ์พืชท้องถิ่นสวนพฤกษศาสตร์เขาหินซ้อน และส่งให้ผู้เชี่ยวชาญที่ศึกษาพรรณไม้วงศ์นั้น ๆ ช่วยตรวจจำแนกให้
5. นำข้อมูลที่ได้มาเรียบเรียง วิเคราะห์ จัดทำตารางชนิด และสถานภาพของพรรณไม้ที่ได้จากการสำรวจพร้อมทั้งตรวจสอบช่วงเวลาที่น่าพืชเข้ามาปลูกหรือหมายเลขนำเข้าของพรรณไม้ที่พบ

การสำรวจความหลากหลายทางชีวภาพ  
ศูนย์ศึกษาการพัฒนาเขาหินซ้อนอันเนื่องมาจากพระราชดำริ จังหวัดฉะเชิงเทรา



**ภาพที่ 2** (ก) สำรวจพรรณไม้ (ข และ ค) จัดการตัวอย่างพรรณไม้และดองตัวอย่างพรรณไม้  
(ง) อบตากแห้งตัวอย่างพรรณไม้ (จ ฉ และ ช) จัดเตรียมตัวอย่างและอบน้ำยาตัวอย่าง  
พรรณไม้ (ซ) ตรวจสอบเช็คชื่อตัวอย่างพรรณไม้แห้ง ตัวอย่างดอง

## ผลและวิจารณ์

จากการสำรวจรวบรวมและเก็บตัวอย่างพรรณไม้ในศูนย์ศึกษาการพัฒนาเขานหินซ้อนอันเนื่องมาจากพระราชดำริและพื้นที่ใกล้เคียง ตั้งแต่เดือนตุลาคม 2563 ถึงเดือนสิงหาคม 2564 รวม 11 เดือน พร้อมตรวจจำแนกตัวอย่างพรรณไม้ที่เก็บในพื้นที่พบพรรณไม้ 1,320 ชนิดจาก 718 สกุล 170 วงศ์ (ตารางภาคผนวกที่ 1) พงษ์ศักดิ์และคณะ (2552) ตั้งแต่เดือนสิงหาคม 2552 ถึงเดือนตุลาคม 2552 รวม 3 เดือน พร้อมตรวจจำแนกตัวอย่างพรรณไม้ที่เก็บในพื้นที่พบพรรณไม้ 998 ชนิด จาก 539 สกุล 117 วงศ์





ก



ข



ค



ง



จ



ฉ



ช



ซ

**ภาพที่ 3** (ก และ ข) ฟ้ายะลวยโจร *Andrographis paniculata* (Burm. f.) Wall. ex Nees  
(ค และ ง) บาดหยา *Asystasia gangetica* (L.) T. Anderson subsp. *gangetica*  
(จ และ ฉ) อังกาบหนู *Barleria prionitis* L. (ช และ ซ) สั้งกรณี *Barleria strigosa* Willd.

การสำรวจความหลากหลายทางชีวภาพ  
ศูนย์ศึกษาการพัฒนาเขาหินซ้อนอันเนื่องมาจากพระราชดำริ จังหวัดฉะเชิงเทรา



ก



ข



ค



ง



จ



ฉ



ช



ซ

**ภาพที่ 4** (ก) เสดดพังพอนตัวผู้ *Barleria lupulina* Lindl. (ข) เสดดพังพอน *Clinacanthus burmanni* Neez (ค และ ง) ลิ่นงูเท้า *Clinacanthus siamensis* Bremek. (จ) ต้อยติ่ง *Hygrophila erecta* (Burm. f.) Hochr. (ฉ) ตรีชวา *Justicia betonica* L. (ช และ ซ) ปีกไก่ดำ *Justicia fragilis* Wall.



**ภาพที่ 5** (ก ข และ ค) ตีปลากั้ง *Phlogacanthus pulcherrimus* T. Anderson  
(ง จ และ ฉ) เฒ่าหลังลาย *Pseuderanthemum graciliflorum* (Nees) Ridl.



ก



ข



ค



ง



จ



ฉ



ช



ซ

**ภาพที่ 6** (ก และ ข) มะปราง *Bouea macrophylla* Griff. (ค และ ง) มะปริง *Bouea oppositifolia* (Roxb.) Meisn. (จ และ ฉ) พระเจ้าห้าพระองค์ *Dracontomelon dao* (Blanco) Merr. & Rolfe (ช และ ซ) ทุ้ม *Lanea coromandelica* (Houtt.) Merr.





ก



ข



ค



ง



จ



ฉ



ช



ซ

**ภาพที่ 7** (ก) กำลิ่งวัวเถลิง *Anaxagorea luzonensis* A. Gray (ข และ ค) น้อยโหน่ง *Annona reticulata* L. (ง) นมจ้ *Artabotrys harmandii* Finet & Gagnep. (จ และ ฉ) การเวก *Artabotrys siamensis* Miq. (ช) กระดังงาสงขลา *Cananga odorata* (Lam.) Hook. f. & Thomson var. *fruticosa* (Craib) J. Sinclair (ซ) ขี้หวฬามตง *Goniiothalamus laoticus* (Finet & Gagnep.) Bân



ก



ข



ค



ง



จ



ฉ



ช



ซ

**ภาพที่ 8** (ก) ขี้พลาม *Goniothalamus tamirensis* Pierre ex Finet & Gagnep.

(ข) กะเจียน *Hubera cerasoides* (Roxb.) Chaowasku

(ค และ ง) นมแมว *Meiogyne siamense* (Scheff.) Bân (จ) ลำตวน *Sphaerocoryne lefevrei* (Baill.) D. M. Johnson & N. A. Murray (ฉ ช และ ซ) มหาพรหมราชินี

*Mitrephora sirikitiae* Weerasooriya, Chalermglin & R. M. K. Saunders



ก



ข



ค



ง



จ



ฉ



ช



ซ

**ภาพที่ 9** (ก และ ข) มะป่วน *Mitrephora tomentosa* Hook. f. & Thomson  
 (ค) จักหั่น *Orophea polycarpa* A. DC. (ง) กล้ายเต่า *Polyalthia debilis* (Pierre)  
 Finet & Gagnep. (จ) นมน้อย *Polyalthia evecta* (Pierre) Finet & Gagnep.  
 (ฉ และ ช) นมแมวน้อย *Polyalthia modesta* (Pierre) Finet & Gagnep.  
 (ซ) กะโม่กเขา *Sageraea elliptica* (A. DC.) Hook. f. & Thomson



ก



ข



ค



ง



จ



ฉ



ช



ซ

**ภาพที่ 10** (ก) ทุ่งฟ้า *Alstonia macrophylla* Wall. ex G. Don  
 (ข) โมกใหญ่ *Holarrhena pubescens* Wall. ex G. Don (ค และ ง) พุดดง *Kopsia arborea* Blume (จ) สลิด *Telosma cordata* (Burm. f.) Merr. (ฉ) โมกมัน *Wrightia arborea* (Dennst.) Mabb. (ช) โมกแดง *Wrightia dubia* (Sims) Spreng.  
 (ซ) โมกราชินี *Wrightia sirikitiae* D. J. Middleton & Santisuk



**ภาพที่ 11** (ก และ ข) คำแสด *Bixa orellana* L. (ค และ ง) แคหัวหมู *Markhamia stipulata* (Wall.) Seem. var. *stipulata* (จ และ ฉ) เหลืองอินเดีย *Handroanthus chrysanthus* (Jacq.) S. O. Grose (ช และ ซ) ศรีตรัง *Jacaranda obtusifolia* Bonpl.



ก



ข



ค



ง



จ



ฉ



ช



ซ

**ภาพที่ 12** (ก และ ข) กระเทียมเถา *Mansoa alliacea* (Lam.) A. Gentry  
 (ค) ปีบ *Millingtonia hortensis* L. f. (ง) เครือหมูปอย *Nyctocalos brunfelsiiflora*  
 Teijsm. & Binn. & Steenis (จ และ ฉ) ปีบทอง *Radermachera hainanensis* Merr.  
 (ช) แคทราย *Stereospermum neuranthum* Kurz  
 (ซ) ชมพูพันทิพย์ *Tabebuia rosea* (Bertol.) Bertero ex A. DC.



ก



ข



ค



ง



จ



ฉ



ช



ซ

**ภาพที่ 13** (ก และ ข) หน้ Cordia cochinchinensis Pierre  
 (ค และ ง) ก้อม Ehretia laevis Roxb. (จ) ตะคร้ำ Garuga pinnata Roxb.  
 (ฉ) กระทิง Calophyllum inophyllum L. (ช) ปีบฝรั่ง Laurentia longiflora (L.) Peterm.  
 (ซ) หนามเล็บแมว Capparis tenera Dalzell



**ภาพที่ 14** (ก) กุ่มน้ำ *Crateva magna* (Lour.) DC.

(ข) สายน้ำผึ้ง *Lonicera japonica* Thunb. (ค) มะพอก *Parinaria namensis* Hance

(ง) ผักเสี้ยน *Cleome gynandra* L. (จ) ผักเสี้ยนผี *Cleome viscosa* L.

(ฉ) ส้มแขก *Garcinia atroviridis* Griff. ex T. Anderson

(ช และ ซ) ชะมวง *Garcinia cowa* Roxb. ex Choisy





ก



ข



ค



ง



จ



ฉ



ข



ข

**ภาพที่ 15** (ก และ ข) มะพูด *Garcinia dulcis* (Roxb.) Kurz (ค และ ง) ชะมาง *Garcinia lanceifolia* Roxb. (จ และ ฉ) พะวาใบใหญ่ *Garcinia vilersiana* Pierre (ช) ดองตึง *Gloriosa superba* L. (ซ) สะแกนา *Combretum quadrangulare* Kurz



ก



ข



ค



ง



จ



ฉ



ช



ซ

**ภาพที่ 16** (ก) คดสัง *Combretum trifoliatum* Vent. (ข) สมอพิเภก *Terminalia bellirica* (Gaertn.) Roxb. (ค) เอื้องหมายนา *Cheilocostus speciosus* (J. Koenig) C. D. Specht (ง) ผักตำลึง *Coccinia grandis* (L.) Voigt (จ) ขี้กาดง *Gymnopetalum chinense* (Lour.) Merr. (ฉ) ขี้กาแดง *Gymnopetalum scabrum* (Lour.) W. J. de Wilde & Duyfjes (ช และ ซ) ฟักข้าว *Momordica cochinchinensis* (Lour.) Spreng.



ก



ข



ค



ง



จ



ฉ



ช



ซ

**ภาพที่ 17** (ก และ ข) ปรงเขาชะเมา *Cycas chamaoensis* K. D. Hill  
(ค และ ง) หญ้าแห้วหมู *Cyperus rotundus* L. (จ) รสสุคนธ์ *Tetracera loureiri*  
(Finet & Gagnep.) Pierre ex Craib (ฉ) กลอย *Dioscorea hispida* Dennst.  
(ช และ ซ) เนระพูสีไทย *Tacca chantrieri* André



ก



ข



ค



ง



จ



ฉ



ช



ซ

**ภาพที่ 18** (ก และ ข) ยางนา *Dipterocarpus alatus* Roxb. ex G. Don  
(ค) เหียง *Dipterocarpus obtusifolius* Teijsm. ex Miq. (ง) ตะเคียนทอง *Hopea odorata* Roxb.  
(จ และ ฉ) พะยอม *Shorea roxburghii* G. Don  
(ช และ ซ) จันทน์กะพ้อ *Vatica diospyroides* Symington



ก



ข



ค



ง



จ



ฉ



ช



ซ

**ภาพที่ 19** (ก และ ข) มะพลับไข่นก *Diospyros apiculata* Hiern  
(ค) มะพลับ *Diospyros areolata* King & Gamble (ง) จันทน์ *Diospyros decandra* Lour.  
(จ และ ฉ) ตะโกสวน *Diospyros malabarica* (Desr.) Kostel.  
(ช) มะเกลือ *Diospyros mollis* Griff. (ซ) ตะโกนา *Diospyros rhodocalyx* Kurz



ก



ข



ค



ง



จ



ฉ



ช



ซ

**ภาพที่ 20** (ก) มะเฒาดง *Antidesma bunius* (L.) Spreng. var. *bunius*  
 (ข) ตองแตก *Baliospermum solanifolium* (Burm.) Suresh (ค) เจตพังคี *Cladogynos*  
*orientalis* Zipp. ex Span. (ง) เปล้าน้ำเงิน *Croton cascarilloides* Raeusch.  
 (จ และ ฉ) เปล้าตวัน *Croton decalvatus* Esser  
 (ช และ ซ) เปล้าน้อย *Croton stellatopilosus* H. Ohba



**ภาพที่ 21** (ก และ ข) ส้มเช้า *Euphorbia neriifolia* L.

(ค และ ง) แสยก *Euphorbia tithymaloides* L. subsp. *tithymaloides*

(จ และ ฉ) หนุมานนั่งแท่น *Jatropha podagrica* Hook. f.

(ช และ ซ) ขันทองพยาบาท *Suregada multiflora* (A. Juss.) Baill.



**ภาพที่ 22** (ก และ ข) มะกล่ำตาหนู *Abrus precatorius* L.  
(ค ง และ จ) มะกล่ำต้น *Adenantha pavoniana* L.  
(ฉ และ ช) ถั่วแปบข้าง *Afgekia sericea* Craib  
(ซ) มะค่าโมง *Azelia xylocarpa* (Kurz) Craib





ก



ข



ค



ง



จ



ฉ



ช



ซ

**ภาพที่ 23** (ก) พฤกษ์ *Albizia lebbek* (L.) Benth. (ข) กาหลง *Bauhinia acuminata* L.  
(ค และ ง) ชงโค *Bauhinia purpurea* L. (จ และ ฉ) ฝาง *Caesalpinia sappan* L.  
(ช และ ซ) กัลปพฤกษ์ *Cassia bakeriana* Craib



ก



ข



ค



ง



จ



ฉ



ช



ซ

**ภาพที่ 24** (ก) ราชพฤกษ์ *Cassia fistula* L. (ข) อัญชัน *Clitoria ternatea* L.  
(ค และ ง) พะยูน *Dalbergia cochinchinensis* Pierre (จ และ ฉ) ฉนวน *Dalbergia nigrescens* Kurz (ช) ชิงชัน *Dalbergia oliveri* Gamble ex Prain  
(ซ) ทางนกยูงฝรั่ง *Delonix regia* (Bojer ex Hook.) Raf.



ก



ข



ค



ง



จ



ฉ

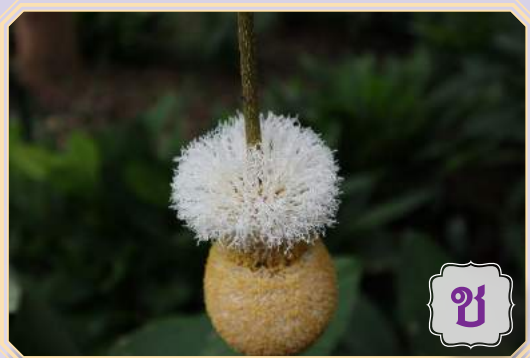

ช



ช

**ภาพที่ 25** (ก) ท้องกลางน้ำ *Erythrina fusca* Lour.

(ข และ ค) ขยั้น *Lysiphyllum strychnifolium* (Craib) A. Schmitz

(ง) สารร *Millettia leucantha* Kurz var. *buteoides* (Gagnep.) P. K. Loc

(จ และ ฉ) อ้อยสามสวน *Millettia sericea* (Vent.) Wight & Arn. ex Hassk.

(ช และ ช) สะตอ *Parkia speciosa* Hassk.



**ภาพที่ 26** (ก และ ข) อะราง *Peltophorum dasyrrachis* (Miq.) Kurz  
 (ค) สิรินครวัลลี *Phanera sirindhorniae* (K. Larsen & S. S. Larsen) Mackinder & R. Clark  
 (ง) ประดู่แดง *Phyllocarpus septentrionalis* Donn. Sm. (จ) มะขามเทศ *Pithecellobium dulce* (Roxb.) Benth. (ฉ) ชุมเห็ดเทศ *Senna alata* (L.) Roxb. (ช) ทรงบาดาล *Senna surattensis* (Burm. f.) H. S. Irwin & Barneby (ซ) มะขาม *Tamarindus indica* L.



**ภาพที่ 27** (ก ข และ ค) ก้านเกรา *Fagraea fragrans* Roxb.  
(ง จ และ ฉ) เมียงง *Gnetum gnemon* L. var. *gnemon*



**ภาพที่ 28** (ก ข และ ค) ว่านสากเหล็ก *Molineria latifolia* (Dryand ex W. T. Aiton) Herb. ex Kurz. var. *latifolia* (ง) ว่านหอมแดง *Eleutherinea mericana* (Aubl.) Merr. ex K. Heyne (จ และ ฉ) ว่านหางช้าง *Iris domestica* (L.) Goldblatt & Mabb. (ช และ ซ) นมสวรรค์ *Clerodendrum paniculatum* L.



**ภาพที่ 29** (ก และ ข) พนมสวรรค์ป่า *Clerodendrum villosum* Blume  
(ค) เครือออน *Congea tomentosa* Roxb. (ง) หญ้าหนวดแมว *Orthosiphon aristatus* (Blume) Miq. (จ) เนียมหูเสือ *Plectranthus amboinicus* (Lour.) Spreng.  
(ฉ) ตรีชวา *Rothea serrata* (L.) Steane & Mabb.  
(ช และ ซ) สัก *Tectona grandis* L. f.



ก



ข



ค



ง



จ



ฉ



ช



ซ

**ภาพที่ 30** (ก และ ข) ไช้เฒ่า *Vitex glabrata* R. Br. (ค และ ง) คนทีเขมา *Vitex negundo* L.  
(จ และ ฉ) คนทีสอ *Vitex trifolia* L. subsp. *trifolia*  
(ช และ ซ) ส้มมะงา *Volkameria inerm* L.





ก



ข



ค



ง



จ



ฉ



ช



ซ

**ภาพที่ 31** (ก และ ข) การบูร *Cinnamomum camphora* (L.) J. Presl  
(ค และ ง) เขียด *Cinnamomum iners* Reinw. ex Blume (จ และ ฉ) อบเชยญวน  
*Cinnamomum loureiri* Nees (ช) สุรามะริด *Cinnamomum subavenium* Miq.  
(ซ) ทำมิ่ง *Litsea elliptica* Blume



**ภาพที่ 32** (ก และ ข) บัวสวรรค์ *Gustavia gracillima* Miers. (ค) ตะแบกนา  
*Lagerstroemia floribunda* Jack var. *floribunda* (ง) ยี่เข่ง *Lagerstroemia indica* L.  
(จ และ ฉ) อินทรชิต *Lagerstroemia loudonii* Teijsm. & Binn.  
(ช และ ซ) อินทนิลน้ำ *Lagerstroemia speciosa* (L.) Pers.



**ภาพที่ 33** (ก ข และ ค) จำปี *Magnolia alba* (DC.) Figlar  
(ค และ ง) จำปา *Magnolia champaca* (L.) Baill. ex Pierre var. *champaca*  
(จ และ ฉ) จำปีแขก *Magnolia figo* (Lour.) DC.  
(ช และ ซ) ยี่หุบปลี *Magnolia liliifera*(L.) Baill.



**ภาพที่ 34** (ก และ ข) โนรา *Hiptage benghalensis* (L.) Kurz subsp. *benghalensis*  
(ค และ ง) จี๊ว *Bombax ceiba* L. (จ และ ฉ) ฝ้ายแดง *Gossypium arboreum* L.  
(ช และ ซ) พลับพลา *Microcos tomentosa* Sm.



ก



ข



ค



ง



จ



ฉ



ช



ซ

**ภาพที่ 35** (ก และ ข) สีเสียดเปลือก *Pentace burmanica* Kurz

(ค) ลำป่าง *Pterospermum diversifolium* Blume (ง) สำรอง *Scaphium affine* (Mast.) Pierre

(จ และ ฉ) รวงผึ้ง *Schoutenia glomerate* King subsp. *peregrina* (Craib) Roekm.

(ช และ ซ) สำโรง *Sterculia foetida* L.



ก



ข



ค



ง



จ



ฉ



ช

**ภาพที่ 36** (ก ข และ ค) คลุ้ม *Donax canniformis* (G. Forster) K. Schum.  
(ง และ จ) คล้า *Schumannianthus dichotomus* (Roxb.) Gagnep.  
(ฉ และ ช) กาลีตกาเว้า *Stachyphrynium repens* (Körn.) Suksathan & Borchs.



ก



ข



ค



ง



จ



ฉ



ช



ซ

**ภาพที่ 37** (ก และ ข) ประยงค์ *Aglaia odorata* Lour. (ค และ ง) ตาเสือ *Aphanamixis polystachya* (Wall.) R. Parker (จ) มะฮอกกานีใบใหญ่ *Swietenia macrophylla* King (ฉ) มะฮอกกานีใบเล็ก *Swietenia mahagoni* (L.) Jacq. (ช) ยมหอม *Toona ciliata* M. Roem. (ซ) ขี้ฮ้าย *Walsura robusta* Roxb.



**ภาพที่ 38** (ก) สาเก *Artocarpus altilis* (Parkinson ex F. A. Zorn) Fosberg  
(ข) ขนุน *Artocarpus heterophyllus* Lam. (ค) หาด *Artocarpus lacucha* Roxb. ex Buch.-Ham  
(ง) นิโครธ *Ficus benghalensis* L. (จ) ลูงขน *Ficus drupacea* Thunb.  
(ฉ) ไทรย้อย *Ficus benjamina* L. (ช และ ซ) โพศ *Ficus religiosa* L.





ก



ข



ค



ง



จ



ฉ



ช



ซ

**ภาพที่ 39** (ก และ ข) เสม็ด *Melaleuca cajuputi* Powell  
(ค และ ง) เสม็ดชุน *Syzygium antisepticum* (Blume) Merr. & L. M. Perry  
(จ และ ฉ) หน้ว *Syzygium cumini* (L.) Skeels  
(ช และ ซ) ชมพู่สาแหรก *Syzygium malaccense* (L.) Merr. & L. M. Perry



**ภาพที่ 40** (ก และ ข) ช้างน้ำ *Ochna integerrima* (Lour.) Merr.  
 (ค และ ง) อวบน้ำ *Chionanthus ramiflorus* Roxb.  
 (จ และ ฉ) ไม้ไก่ *Jasminum anodontum* Gagnep.  
 (ช และ ซ) มะลิภูหลวง *Jasminum decipiens* P. S. Green



**ภาพที่ 41** (ก) หญ้าจิ้มฟันควาย *Arundina graminifolia* (D. Don) Hochr. subsp. *graminifolia* (ข) กะเรกะร่อน *Cymbidium aloifolium* (L.) Sw. (ค และ ง) หวายแดง *Renanthera coccinea* Lour. (จ และ ฉ) ว่านเพชรหึง *Grammatophyllum speciosum* Blume (ช และ ซ) วานิลลา *Vanilla planifolia* Jacks. ex Andrews



**ภาพที่ 42** (ก และ ข) ดอกดินแดง *Aeginetia indica* L.

(ค และ ง) ตะลิงปลิง *Averrhoa bilimbi* L. (จ และ ฉ) มะเฟือง *Averrhoa carambola* L.

(ช และ ซ) กะทกรก *Passiflora foetida* L.



ก



ข



ค



ง



จ



ฉ



ช



ซ

**ภาพที่ 43** (ก) มะกา *Bridelia ovate* Decne. (ข) ก้างปลาแดง *Flueggea leucopyrus* Willd.  
(ค) ลูกใต้ใบ *Phyllanthus amarus* Schumach & Thonn.  
(ง) มะขามป้อม *Phyllanthus emblica* L. (จ และ ฉ) ว่านธรณีสาร *Phyllanthus pulcher* Wall. ex Müll. Arg. (ช และ ซ) ไคร้หอม *Sauropus thorelii* Beille



ก



ข



ค



ง



จ



ฉ



ช



ซ

**ภาพที่ 44** (ก และ ข) พริกไทย *Piper nigrum* L. (ค และ ง) ดีปลี *Piper retrofractum* Vahl  
(จ) ผักแขยง *Limnophila chinensis* (Osbeck) Merr. (ฉ) ประทัดฝรั่ง *Russeliae quisetiformis* Schldl. & Cham. (ช) เจตมูลเพลิงแดง *Plumbago indica* L.  
(ซ) เจตมูลเพลิงขาว *Plumbago zeylanica* L.



ก



ข



ค



ง



จ



ฉ



ช



ซ

**ภาพที่ 45** (ก และ ข) ประคำไก่ *Putranjiva roxburghii* Wall. Hurusawa  
(ค) คันทรง *Colubrina asiatica* (L.) Brongn. var. *asiatica*  
(ง) เครือปลอก *Ventilago harmandiana* Pierre (จ) ตะครอง *Ziziphus cambodiana* Pierre  
(ฉ) เฌียงพริ้นางแอ *Carallia brachiata* (Lour.) Merr.  
(ช และ ซ) กุหลาบพุกาม *Pereskia bleo* (Kunth) DC.



ก

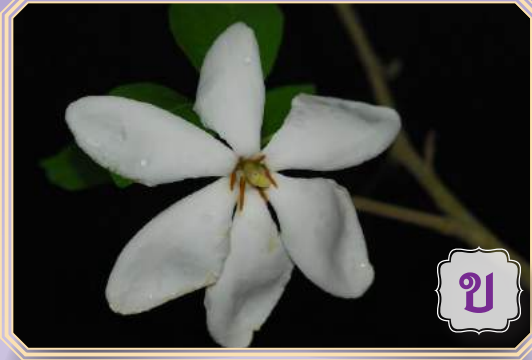

ข



ค



ง



จ



ฉ



ช



ช

**ภาพที่ 46** (ก) เข็มพระราม *Chassalia curviflora* (Wall.) Thwaites var. *curviflora*  
 (ข) พุด *Gardenia collinsiae* Craib (ค และ ง) คำมอกหลวง *Gardenia sootepensis*  
 Hutch. (จ และ ฉ) ส้มกบ *Hymenodictyon orixense* (Roxb.) Mabb.  
 (ช และ ช) กระทุ่มนา *Mitragyna diversifolia* (Wall. ex G. Don) Havil.





ก



ข



ค



ง



จ



ฉ



ช



ช

**ภาพที่ 47** (ก และ ข) มะตูม *Aegle marmelos* (L.) Corrêa ex Roxb.  
 (ค และ ง) ส่องฟ้าตอง *Clausena harmandiana* (Pierre) Pierre ex Guillaumin  
 (จ และ ฉ) มะสัง *Feroniella lucida* (Scheff.) Swingle  
 (ช และ ช) เขยตาย *Glycosmis pentaphylla* (Retz.) DC.



ก



ข



ค



ง



จ



ฉ



ช



ซ

**ภาพที่ 48** (ก และ ข) ตอไม้ *Allophylus cobbe* (L.) Raeusch.  
(ค และ ง) คองคาเตียด *Arfeuillea arborescens* Pierre ex Radlk.  
(จ และ ฉ) มะหวาด *Lepisanthes rubiginosa* (Roxb.) Leenh.  
(ช และ ซ) ขำมะเลียงป่า *Lepisanthes amoena* (Hassk.) Leenh.



ก



ข



ค



ง



จ



ฉ



ช



ซ

**ภาพที่ 49** (ก และ ข) พิกุล *Mimusops elengi* L.  
(ค และ ง) ราชดัด *Brucea javanica* (L.) Merr.  
(จ และ ฉ) ปลาไหลเผือก *Eurycoma longifolia* Jack  
(ช และ ซ) คนทา *Harrisonia perforata* (Blanco) Merr.



**ภาพที่ 50** (ก และ ข) พุดตะแคง *Brunfelsia americana* L.

(ค และ ง) ลำโพงกาสลัก *Datura metel* L. (จ และ ฉ) ดับยาง *Solanum erianthum* D. Don

(ช และ ซ) มะแว้งต้น *Solanum violaceum* Ortega



**ภาพที่ 51** (ก) กำยาน *Styrax benzoides* Craib (ข) โสมไทย *Talinum fruticosum* (L.) Juss.  
(ค และ ง) กฤษณา *Aquilaria crassna* Pierre ex Lecomte  
(จ และ ฉ) เครืออีโก้ *Ampelocissus martinii* Planch.  
(ช และ ซ) เพชรสี่เหลี่ยม *Cissus quadrangularis* L.



ก



ข



ค



ง



จ



ฉ



ช



ซ

**ภาพที่ 52** (ก และ ข) กาไก่ *Alpinia roxburghii* Sweet (ค และ ง) กะลา *Alpinia nigra* (Gaertn.) B. L. Burtt (จ และ ฉ) ทลาว *Alpinia oxymitra* K. Schum. (ช และ ซ) ขิงแดง *Alpinia purpurata* (Vieill.) K. Schum.



ก



ข



ค



ง



จ



ฉ



ช



ซ

**ภาพที่ 53** (ก และ ข) ว่านสาวหลง *Wurfainia schmidtii* (K. Schum.) Gagnep.  
(ค และ ง) กระวาน *Amomum testaceum* Ridl. (จ และ ฉ) กระชาย *Boesenbergia rotunda* (L.) Mansf. (ช และ ซ) ว่านนางคำ *Curcuma aromatic* Salisb.



ก



ข



ค



ง



จ



ฉ



ช



ซ

**ภาพที่ 54** (ก) ดาหลา *Etlingera elatior* (Jack) R. M. Sm.  
 (ข) ดาหลาดอกขาว *Etlingera elatior* (Jack) R. M. Sm. (ค และ ง) ปุดคางคก *Etlingera litoralis* (J. Kőénig) Giseke (จ และ ฉ) เร่วหอม *Etlingera pavieana* (Pierre ex Gagnep.) R. M. Sm. subsp. *hirticalyx* (K. Schum.) A. D. Poulsen (ช และ ซ) มหาหงส์ *Hedychium coronarium* J. Koenig





**ภาพที่ 55** (ก และ ข) เปราะหอม *Kaempferia galanga* L.  
(ค และ ง) กระชายดำ *Kaempferia parviflora* Wall. ex Baker  
(จ) ไพลนก *Zingiber gramineum* Noronha ex Blume (ฉ) ไพลดำ *Zingiber ottensii* Valetton  
(ช และ ซ) กระทือ *Zingiber zerumbet* (L.) Roscoe ex Sm. subsp. *zerumbet*

## สรุป

จากการสำรวจรวบรวมและเก็บตัวอย่างพรรณไม้ในศูนย์ศึกษาการพัฒนาเขาหินซ้อนอันเนื่องมาจากพระราชดำริและพื้นที่ใกล้เคียง ตั้งแต่เดือนกันยายน 2563 ถึงเดือนสิงหาคม 2564 รวม 11 เดือน พบพรรณไม้ 1,320 ชนิดจาก 718 สกุล 170 วงศ์

## เอกสารอ้างอิง

- ไซมอน การ์ดเนอร์, ฟินดา สิทธิสุนทร และวิไลวรรณอนุสารสุนทร. 2543. **ต้นไม้เมืองเหนือ: คู่มือศึกษาพรรณไม้ยืนต้นในป่าภาคเหนือประเทศไทย**. บริษัททอมรินทร์บุ๊คเซ็นเตอร์ จำกัด, กรุงเทพฯ.
- ราชบัณฑิตยสถาน. 2538. **อนุกรมวิธานพืชอักษร ก**. ราชบัณฑิตยสถาน, กรุงเทพฯ.
- ลีนา ผู้พัฒน์พงศ์, ก่องกานดา ชยามฤต และธีรวัฒน์ บุญทวีคุณ, บรรณาธิการ. 2544. **ชื่อพรรณไม้แห่งประเทศไทย เต็ม สมิตินันท์ ฉบับแก้ไขเพิ่มเติม พ.ศ. 2544**. ส่วนพฤกษศาสตร์ป่าไม้ สำนักวิชาการป่าไม้ กรมป่าไม้, กรุงเทพฯ.
- วีรชัย ณ นคร, บรรณาธิการ. 2539. **สวนพฤกษศาสตร์สมเด็จพระนางเจ้าสิริกิติ์ เล่ม 3**. องค์การสวนพฤกษศาสตร์ สำนักนายกรัฐมนตรื, เชียงใหม่.
- \_\_\_\_\_. 2540. **สวนพฤกษศาสตร์สมเด็จพระนางเจ้าสิริกิติ์ เล่ม 4**. องค์การสวนพฤกษศาสตร์ สำนักนายกรัฐมนตรื, เชียงใหม่.
- \_\_\_\_\_. 2541. **สวนพฤกษศาสตร์สมเด็จพระนางเจ้าสิริกิติ์ เล่ม 5**. องค์การสวนพฤกษศาสตร์ สำนักนายกรัฐมนตรื, เชียงใหม่.
- Bown, D. 1995. **The Royal Horticultural Society Encyclopedia of Herbs & Their Uses**. Dorling Kindersley Limited, London.
- Brummitt, R. K. and C. E. Powell, eds. 1992. **Authors of Plant Names**. The Board of Trustees of The Royal Botanic Gardens, Kew, London.
- Burkill, J. D. 1966. **A Dictionary of the Economic Products of the Malay Peninsula Vol. 2**. Art Printing Works, Kuala Lumpur.
- Chopra, R. N., S. L. Nayar and I. C. Chopra. 1956. **Glossary of Indian Medicinal Plants**. Council of Scientific & Industrial Research, New Delhi, India.

- Hanum, I. F. and L. J. G. van der Maesen, eds. 1997. **PROSEA 11:Auxiliary Plants**. Prosea Foundation, Bogor, Indonesia.
- Mabberley, D. J. 1997. **The Plant-Book:A Portable Dictionary of the Vascular Plants**. CambridgeUniversity Press, Cambridge.
- Nielsen, I. C. 1985. Leguminosae-Mimosoideae, pp.131-222. In T. Smitinand and K. Larsen, eds. **Flora of Thailand Vol. 4 (2)**.The Forest Herbarium, Royal Forest Department, Bangkok.
- Phengkhai, C. 2001. Sterculiaceae, pp. 539-654. In T. Santisuk and K. Larsen, eds. **Flora of Thailand Vol. 7 (3)**. The Forest Herbarium, Royal Forest Department, Bangkok.
- Thailand Institute of Scientific and Technological Research. 1996. **Medicinal PlantsGarden in Phutthamonthon**. Thailand Institute of Scientific and Technological Research, Bangkok.
- Verheij, E. W. M. and R. E. Coronel, eds. 1992. **PROSEA 2:Edible Fruits and Nuts**. Prosea Foundation, Bogor, Indonesia.





ความหลากหลาย  
ของ  
สัตว์ที่มีกระดูกสันหลัง

## วิธีการศึกษา

ทำการศึกษาในพื้นที่ศูนย์ศึกษาการพัฒนาเขาหินซ้อนอันเนื่องมาจากพระราชดำริ จังหวัดฉะเชิงเทรา ระหว่างเดือนตุลาคม 2563 ถึงเดือนกันยายน 2564 มีขั้นตอนการศึกษา ดังนี้

1. รวบรวมข้อมูลเบื้องต้นเกี่ยวกับชนิดสัตว์ การกระจายตามฤดูกาล บริเวณที่พบจาก ผู้ที่ปฏิบัติงานในศูนย์ศึกษาการพัฒนาเขาหินซ้อนอันเนื่องมาจากพระราชดำริ และชาวบ้านที่มีความชำนาญ

2. สำรวจทางตรง (direct census) เป็นการสำรวจเพื่อให้เห็นตัวสัตว์จริง

2.1 สำรวจทั่วไป ออกสำรวจทุกเดือน เดือนละ 1 ครั้ง ให้ครอบคลุมพื้นที่มากที่สุด กระจายให้ครบทุกถิ่นอาศัย (habitat) เช่น ป่าธรรมชาติ สวนพฤกษศาสตร์ แปลงไม้ผล แปลงพืชไร่ แหล่งน้ำ และอาคาร เป็นต้น

2.2 สำรวจตามเส้นแนว กำหนดเส้นแนวสำรวจประจำ 3 เส้น ออกสำรวจทุกเดือน เดือนละ 3 ครั้ง (ภาพที่ 2)

2.2.1 เส้นที่ 1 สำรวจตามถนนภายในศูนย์ศึกษาการพัฒนาเขาหินซ้อนอันเนื่องมาจากพระราชดำริ

2.2.2 เส้นที่ 2 สำรวจบริเวณรอบอ่างเก็บน้ำที่ 14 (อ่างห้วยแยก 2) และบริเวณสวนพฤกษศาสตร์เขาหินซ้อน

2.2.3 เส้นที่ 3 สำรวจบริเวณทางเดินศึกษาธรรมชาติสวนรุกขชาติสมเด็จพระปิ่นเกล้า

2.3 สำรวจตามแหล่งอาหาร เช่น บริเวณต้นไทรขณะผลสุก แหล่งน้ำ และแหล่งทำรังวางไข่

2.4 สำรวจโดยการดักตาข่าย (mist net) ใช้ตาข่ายดักนกขนาดเล็ก ตามบริเวณที่คาดว่า จะมีนกบินผ่าน เพื่อจำแนกชนิดแล้วปล่อยกลับสู่ธรรมชาติ ปีละ 3 ครั้ง

2.5 สำรวจโดยการขุดหลุมพรางตามริมแหล่งน้ำ ดักจับสัตว์เลื้อยคลานและสัตว์สะเทินน้ำสะเทินบก เพื่อจำแนกชนิดแล้วปล่อยกลับสู่ธรรมชาติ ปีละ 3 ครั้ง

2.6 สำรวจโดยการลากอวนขนาดตา 0.5 เซนติเมตร ยาว 100 เมตร และวางข่ายจับปลาน้ำจืด เพื่อจำแนกชนิดแล้วปล่อยลงสู่แหล่งน้ำเดิม ปีละ 3 ครั้ง

### แผนผังเส้นทางศึกษาความหลากหลายของสัตว์มีกระดูกสันหลังในศูนย์ศึกษา การพัฒนาเขาหินซ้อนอันเนื่องมาจากพระราชดำริ

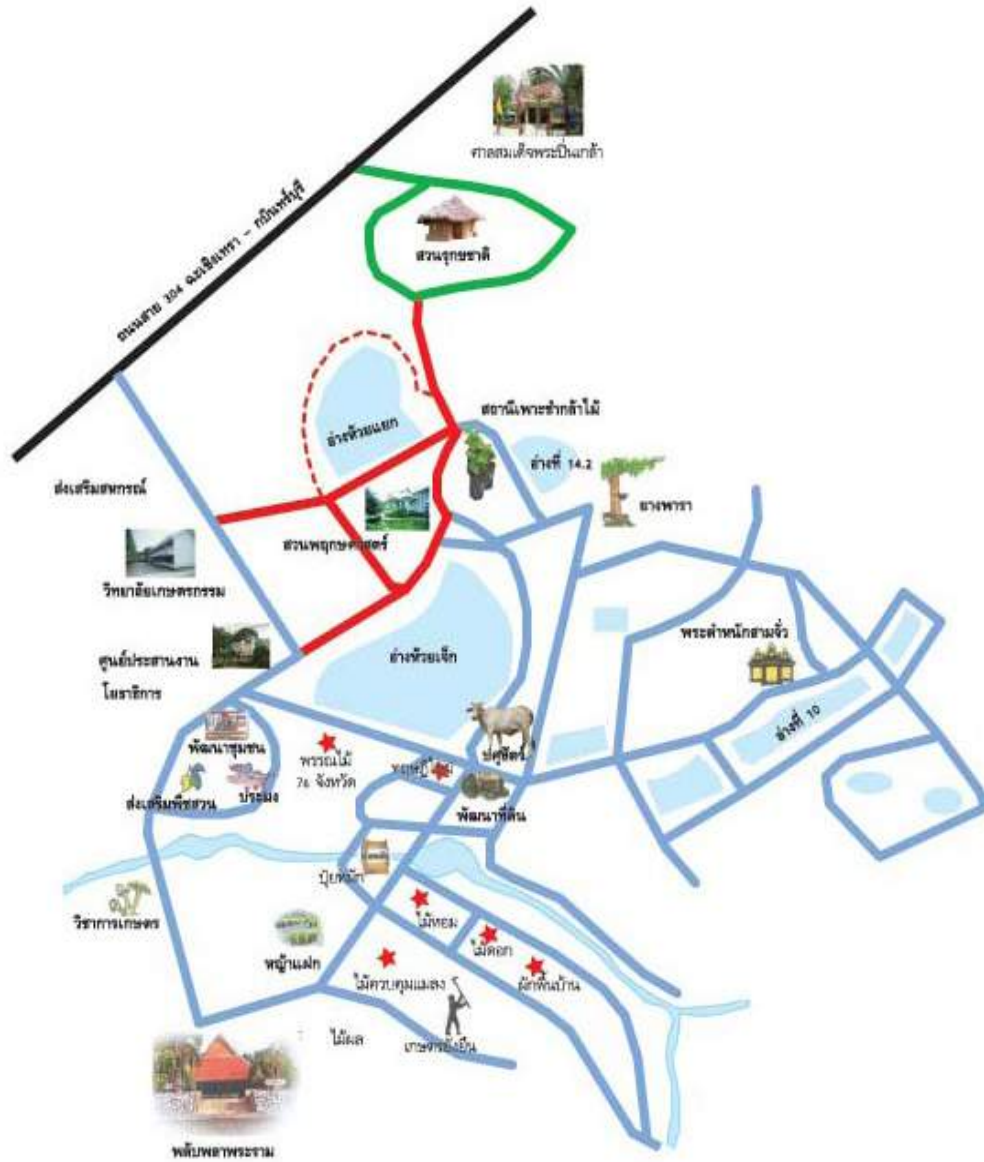

- เส้นทางที่ 1 สํารวจตามถนนภายในศูนย์ศึกษาการพัฒนาเขาหินซ้อนฯ (สีน้ำเงิน)
- เส้นทางที่ 2 สํารวจบริเวณรอบอ่างเก็บน้ำที่ 14 (อ่างห้วยแยก 2) และบริเวณสวนพฤกษศาสตร์ภาคตะวันออกเฉียง (เขาหินซ้อน) (สีแดง)
- เส้นทางที่ 3 สํารวจบริเวณทางดินศึกษาธรรมชาติสวนรุกขชาติสมเด็จพระนเรศวรมหาราช (สีเขียว)

**ภาพที่ 2** แผนผังเส้นทางสำรวจ

3. สำรวจทางอ้อม (indirect census) เป็นการสำรวจจากเครื่องหมายที่สัตว์ทำไว้ (เส้นขน ชาก รอยตีน รู รัง) และเสียงร้อง โดยสอบถามจากนักวิชาการ และชาวบ้านที่มีความชำนาญ
4. จำแนกชนิดสัตว์โดยใช้คู่มือและเอกสารทางอนุกรมวิธานของสัตว์แต่ละประเภท เช่น Mammals of Thailand โดย Lekagul and McNeely (1977) A Guide to the Birds of Thailand โดย Lekagul and Round (1991) A Photographic Guide to Snakes and other Reptiles of Thailand and Southeast Asia โดย Cox et al. (1998) คู่มือสัตว์สะเทินน้ำสะเทินบกในเมืองไทย โดยธัญญา (2546) และคู่มือปลาน้ำจืด โดยชวลิต (2547) เป็นต้น
5. จัดทำตารางชนิดและสถานภาพของสัตว์ที่ได้จากการสำรวจ โดยสถานภาพตามกฎหมาย จำแนกตามพระราชบัญญัติสงวนและคุ้มครองสัตว์ป่า พ.ศ. 2535 สถานภาพด้านการอนุรักษ์ระดับประเทศ จำแนกตาม Nabhitabhata and Chan-ard (2005) และสถานภาพด้านการอนุรักษ์ระดับนานาชาติ จำแนกตาม International Union for Conservation of Nature, 2007

## ผลการศึกษา

จากการศึกษาความหลากหลายของสัตว์มีกระดูกสันหลังในศูนย์ศึกษาการพัฒนาเขาหินซ้อนอันเนื่องมาจากพระราชดำริ ในช่วงเดือนตุลาคม 2563 ถึงเดือนกันยายน 2564 พบสัตว์มีกระดูกสันหลังทั้งสิ้น 209 ชนิด ใน 163 สกุล 92 วงศ์ โดยจำแนกออกเป็นสัตว์ประเภทต่าง ๆ ได้ดังนี้

### 1. สัตว์เลี้ยงลูกด้วยนม

สำรวจพบ 19 ชนิด ใน 14 สกุล 10 วงศ์ วงศ์ที่มีความหลากหลายมากที่สุด 2 อันดับแรก คือ วงศ์หนู (Family Muridae) พบทั้งสิ้น 5 ชนิด ได้แก่ หนูพุกใหญ่ หนูพุกเล็ก หนูพานใหญ่ หนูนาใหญ่ และหนูบ้านท้องขาว และวงศ์ที่มีความหลากหลายรองลงมา คือ วงศ์กระรอก (Family Sciuridae) พบทั้งสิ้น 3 ชนิด ได้แก่ กระรอกปลายหางดำ กระรอกหลากสี และกระจ๊อน ในจำนวนนี้ ถ้าแบ่งสถานภาพตามกฎหมาย จัดเป็นสัตว์ป่าคุ้มครอง 9 ชนิด ได้แก่ ค้างคาวปีกถุงเคราดำ พังพอนธรรมดา ค้างคาวหน้ายักษ์สี่จาง กระต่ายป่า ค้างคาวแวมไพร์แปลงใหญ่ ค้างคาวแวมไพร์แปลงเล็ก ค้างคาวแม่ไก่ภาคกลาง ค้างคาวมงกุฎมลายู และเป็นสัตว์ป่านอกคุ้มครอง 10 ชนิด ได้แก่ หนูพุกใหญ่ หนูพุกเล็ก หนูพานเหลือง หนูนาใหญ่ หนูบ้านท้องขาว ถ้าแบ่งสถานภาพด้านการถูกคุกคามระดับประเทศ จัดเป็นสัตว์ใกล้ถูกคุกคาม (near threatened) 1 ชนิด คือ ค้างคาวแม่ไก่ภาคกลาง อีก 18 ชนิด ไม่ได้รับการประเมินการถูกคุกคาม (not evaluated) ส่วนสถานภาพด้านการถูกคุกคามระดับนานาชาติ จัดเป็นสัตว์ที่เป็นกังวลน้อยที่สุด (least concern) ทั้ง 19 ชนิด (ตารางผนวกที่ 2)



## ค้างคาวปีกถุงเคราดำ

Black-bearded Tomb Bat

*Taphozous melanopogon* (Temminck, 1841)

EMBALLONURIDAE



มีกลางปีกยาวกว่าค้างคาวปีกถุงต่อมใต้คาง แต่กระดูกข้อนิ้วจะสั้นกว่า สีสันบริเวณหลังจะมี ตั้งแต่สีน้ำตาลออกแดงจนถึงสีดำ บริเวณท้อง สีจะจางกว่า สีของโคนขนแต่ละเส้นมักจะจางกว่า บริเวณอื่น ๆ ทำให้เห็นเป็นลักษณะคล้ายจุดหรือ กระดิวเฉพาะในตัวเมีย ทางหน้าและแบนข้าง ต่อมนมใต้ปีกจะเจริญดี ใบหูใหญ่เมื่อเทียบกับ ค้างคาวปีกถุงต่อมใต้คาง

**พฤติกรรม :** อยู่รวมกันเป็นฝูงใหญ่ หากินในเวลากลางคืน อาหารตามปกติ ได้แก่ แมลง

**ถิ่นอาศัย :** อาศัยอยู่ตามถ้ำ ช่องผา โพรงไม้ พบได้ทั่วประเทศ

## ค้างคาวหน้ายักษ์สีจาง

Least Leaf-nosed Bat

*Hipposideros cineraceus* Blyth, 1853

HIPPOSIDERIDAE



ขนาดตัวเล็กจิ๋วและสีเทาซีดๆ (แต่บางตัวมีสีอมเหลือง) ไม่เหมือนค้างคาวอื่น ๆ ส่วนใหญ่ที่สีน้ำตาลเข้ม ทำให้เป็นค้างคาวยักษ์ที่น่ารักที่สุด ตัวเล็กน้ำหนักประมาณ 4 กรัม แต่สามารถกินแมลงได้เยอะจนน้ำหนักเพิ่มเกือบสองเท่าจากปกติ

## ค้างคาวแวมไพร์แปลงใหญ่

Greater False Vampire Bat  
*Megaderma lyra* Geoffroy, 1810  
MEGADERMATIDAE

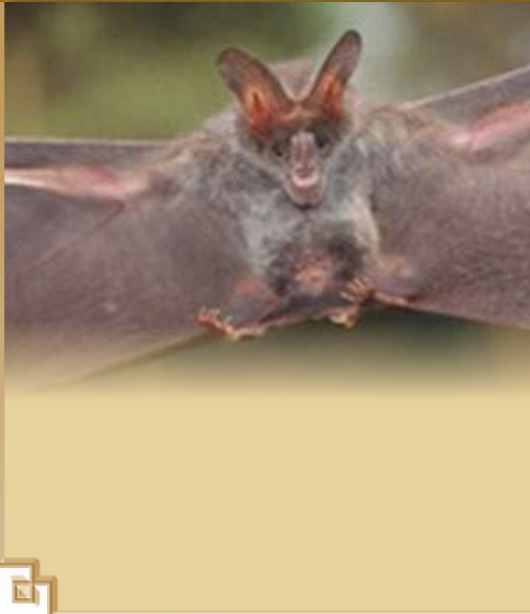

ค้างคาวขนาดใหญ่ ปีกขนาดใหญ่และกว้างมาก ทำให้บินช้า ๆ และบินร่อน เจียบ ๆ คอยจ้องหาเหยื่อตามพื้น ริมลำธาร หรือกิ่งไม้

**พฤติกรรม :**ล่าสัตว์อื่นเป็นอาหาร ไม่ว่าจะเป็นนกหรือค้างคาวด้วยกันเอง

**ถิ่นอาศัย :**พบเกาะอาศัยตามถ้ำสูง 4-5 เมตรขึ้นไป

## ค้างคาวแวมไพร์แปลงเล็ก

Lesser False Vampire Bat  
*Megaderma spasma* (Linnaeus, 1758)  
MEGADERMATIDAE



เป็นค้างคาวขนาดเล็ก กลางปีกยาว 54-62 มิลลิเมตร แข็งยาวประมาณ 33 มิลลิเมตร หรือยาวเท่า ๆ กับแข็งของค้างคาวแวมไพร์แปลงใหญ่ พังผืดขนาดใหญ่กว่า ใบหน้าแตกต่างกัน แผ่นจมูกใหญ่กว่าใบหูทั้ง 2 ข้าง เชื่อมต่อกันใกล้กับบริเวณหน้าผาก ดั้งใบหูด้านท้ายแคบและสูงกว่าค้างคาวแวมไพร์แปลงใหญ่ ด้านบนลำตัวสีเทาเข้ม ด้านล่างลำตัวสีเทาอ่อนกว่า

**พฤติกรรม :**ออกหากินตอนกลางคืน กินสัตว์ขนาดเล็ก เช่น ตั๊กแตน และอยู่รวมกันเป็นกลุ่มเล็ก ๆ

**ถิ่นอาศัย :**อยู่ตามถ้ำ โพรงไม้ ในประเทศไทยพบทุกภาค

## ค้างคาวขอบหูขาวกลาง

Short-nosed Fruit Bat, Indian Fruit Bat  
*Cynopterus sphinx* (Vahl, 1797)  
PTEROPODIDAE



มีขนาดลำตัว 8-9 เซนติเมตร หางยาว 0.7-1.2 เซนติเมตรขนตามลำตัวมีสีเทา ปลายหาง ขนสีน้ำตาลเทา ขนรอบคอขาวสีน้ำตาลแดง ตาขนาดใหญ่ขอบหูสีขาวโดยรอบ ไม่มีขนคลุมที่หู

**พฤติกรรม :** ส่วนใหญ่เกาะนอนใต้ใบไม้ตระกูล ปาล์ม ประมาณ 7-8 ตัว กินผลไม้ น้ำหวานดอกไม้ เป็นอาหาร

**ถิ่นอาศัย :** สวนผลไม้ในป่า ชายป่า

## ค้างคาวแม่ไก่ภาคกลาง

Lyle's Flying Fox  
*Pteropus lylei* Andersen, 1908  
PTEROPODIDAE



เป็นสัตว์เลี้ยงลูกด้วยนม ที่ถือว่ามีบินได้อย่างแท้จริง บริเวณหน้าอกและท้องสีค่อนข้างดำหรือน้ำตาล ไม่มีหาง ส่วนหัวและใบหน้ายาว รูปทรงกระบอก ใบหูยาวปานกลางสีน้ำตาลเข้ม ขอบใบหูสีดำ ช่วงไหล่สีเหลืองถึงสีน้ำตาลเข้มแกมทอง คอตอนบนสีน้ำตาลทอง คอตอนล่างสีเข้มกว่าเล็กน้อย ไม่มีหาง

**พฤติกรรม :** หากินตอนกลางคืน ชอบเกาะเป็นกลุ่มใหญ่ตามต้นไม้สูง ในแต่ละต้นจะมีประมาณ ร้อยตัวถึงพันตัว

**ถิ่นอาศัย :** พบบริเวณภาคตะวันออก ภาคกลาง ตามพื้นที่สวนผลไม้ เช่น ลูกโพธิ์ ละมุด น้อยหน่า

## ค้างคาวมงกุฎมลายู

Malayan Horseshoe Bat  
*Rhinolophus malayanus* Bonhote, 1903  
RHINOLOPHIDAE



เป็นค้างคาวขนาดเล็ก ขนคลุมลำตัวยาวปานกลาง โดยมีสีเดียวกันตลอดทั้งเส้น มี 2 แบบ แต่ละแบบด้านบนกับด้านล่างลำตัวสีดำตัดกัน คือ แบบสีอ่อน ด้านบนลำตัวสีขอบเขย ด้านล่างลำตัวสีเนื้อ และแบบสีเข้มด้านบนลำตัวสีน้ำตาล ด้านล่างลำตัวสีน้ำตาลอ่อน ปลายใบหูแหลม เมื่อพับใบหูมาข้างหน้า ปลายจะจรดจมูก ขอบนอกขอบใบหูเว้าบริเวณใต้ใบหู จากนั้นค่อย ๆ หนุน แยกจากริ้ว

ใบหูที่มีขนาดใหญ่โดยร่องลึก ขอบใบหูด้านล่างเป็นลอนตั้ง 3 ลอน แผ่นจมูกหน้ากว้างปานกลาง ด้านข้างเกือบขนานซึ่งกันและกันสันจมูกมน เกิดเหนื่อปลายเดี่ยวจมูก แผ่นจมูกหลังขนาดปานกลาง ปลายยาว ขอบค่อนข้างจะเว้าเล็กน้อย

**พฤติกรรม :** กินแมลงเป็นอาหาร

**ถิ่นอาศัย :** อาศัยอยู่ตามถ้ำหินปูน รวมถึงในพื้นที่เกษตรกรรม และสวนยางพารา พบได้ทั่วประเทศ

## ค้างคาวมงกุฎเล็ก

Least Horseshoe Bat  
*Rhinolophus pusillus* Temminck, 1834  
RHINOLOPHIDAE



เป็นค้างคาวมงกุฎที่มีขนาดเล็กที่สุด ขนด้านหลังสีน้ำตาล ด้านท้องสีจางกว่า มีแผ่นจมูกส่วนหน้ากว้าง รูปร่างคล้ายเกือกม้า แผ่นจมูกส่วนหลังยาวแหลม มีปุ่มจมูกแยกเป็น 2 แฉกปลายแหลม ใบหูใหญ่ ไม่มีติ่งหู มีหางค่อนข้างยาวอยู่กลางแผ่นหางที่ขึงระหว่างขาหลังทั้งสอง

**ถิ่นอาศัย :** ตามถ้ำ ในโพรงไม้ หรือตามซอกหิน

**การกระจายพันธุ์ :** จีนตอนใต้ อินเดียด้านตะวันออก เมียนมาร์ ไทย ลาว กัมพูชา เวียดนาม และมาเลเซีย

## พังพอนเล็ก

Small Asian Mongoose  
*Herpestes javanicus* (Geoffroy, 1818)  
HERPESTIDAE



มีขนาดเล็ก ขนบนหัวมีสีน้ำตาลแดงจนถึงน้ำตาลเข้ม ขามีสีเดียวกับลำตัวหรือเข้มกว่าเล็กน้อย หางยาว ประมาณ 2 ใน 3 ของลำตัว เมื่อตกใจจะพองขนทำให้ ดูตัวใหญ่กว่าปกติ เพศเมียจะมีเต้านมทั้งหมด 3 คู่ พังพอนเล็กจัดเป็นสัตว์ที่มีความปราดเปรียวว่องไว มาก อีกทั้งมีนิสัยที่ไม่กลัวใคร จึงเป็นที่ทราบกันดีว่า ชอบที่จะสู้กับงูพิษ โดยเฉพาะงูเห่าเมื่อผลอจะโดดกัด คองูจนตาย

**การกระจายพันธุ์ :** มีถิ่นฐานเดิมอยู่ในเอเชียตะวันออกเฉียงใต้ ตั้งแต่ปากีสถานจนถึงชายฝั่งทางภาคใต้ของ จีน ทางใต้ไปจนถึงคาบสมุทรมลายู และเกาะชวา แต่มนุษย์ได้นำมันไปเลี้ยงในต่างถิ่นเพื่อช่วยปราบหนู และงู ปัจจุบันพังพอนชนิดนี้จึงแพร่พันธุ์ไปเกือบทั่วโลก ตั้งแต่เวสอินดีส อเมริกาใต้ แคริบเบียน ญี่ปุ่น ยุโรป และหมู่เกาะในแปซิฟิก

## กระต่ายป่า

Burmese Hare  
*Lepus pequensis* Blyth, 1856  
LEPORIDAE



สีขนตามตัวจากหัวถึงโคนหาง เป็นสีน้ำตาล มีขนดำขึ้นประปราย บริเวณท้องและใต้หาง เป็นสีขาวตัดกับส่วนบนชัดเจน ใบหูยาว ปลายใบหู เป็นสีเข้ม

**ถิ่นที่อยู่และนิสัย :** ชอบอาศัยอยู่ตามทุ่งหญ้า หรือไร่ร้างชายป่า แม้แต่บริเวณรอบหมู่บ้าน ไม่พบว่า ขุดรูอยู่ แต่จะหลบซ่อนตัวและทำรังอยู่ ตามกอ หญ้าหรือพุ่มไม้ ตกเย็น จึงจะออกหากิน หญ้า ใบไม้ และเปลือกไม้ต่าง ๆ มักชอบหากิน ตามลำพัง

## หนูพุกใหญ่

Large Bandicot-rat

*Bandicota indica* (Bechstein, 1800)

MURIDAE



เป็นหนูขนาดใหญ่ที่สุดของไทย ขนาดตัวใหญ่โตมาก ขนตามตัวยาวรุงรังสีดำ ท้องสีเทา หางสีดำปตลอด ตีนสีดำ เล็บที่ปลายนิ้วเท้าสีขาวและยาวมาก

**ถิ่นที่อยู่และนิสัย :** ชอบอาศัยอยู่ตามพื้นที่เกษตรกรรมและทุ่งนาใกล้ ๆ หมู่บ้าน อยู่รวมกันเป็นฝูง และชอบย้ายถิ่นที่อยู่ไปเรื่อย ๆ ขุดรูอยู่ใต้ดิน บริเวณ แหล่งหากิน กินอาหารได้ทั้งพืชและสัตว์ นิสัยดุร้าย และชอบร้องเสียงดัง

## หนูพุกเล็ก

Burmese Bandicot-rat, Lesser Bandicot-rat

*Bandicota savilei* Thomas, 1916

MURIDAE



เป็นหนูขนาดใหญ่มาก ลำตัวอ้วนสั้น ขนยาวรุงรังสีน้ำตาลเทา (ขนสีดำปนกับขนน้ำตาลเหลืองอ่อน) ท้องสีเทา หางสีเทาตลอด ตีนสีเทา

**ถิ่นที่อยู่อาศัย :** อาศัยตามทุ่งนาและทุ่งหญ้าตามสวนพืชผักและผลไม้ มีพบน้อยมากตามทุ่งโล่งป่าผลัดใบ

## หนูฟานเหลือง

Yellow Rajah Rat  
*Maxomys surifer* (Miller, 1900)  
MURIDAE



เป็นหนูขนาดกลาง-ใหญ่ ตั้ง จมูกยาว ขนตามตัว มี 2 สีปนกัน คือ สีเหลือง ส้มกับดำ ท้องสีขาว หางยาวเท่า ๆ กับตัว หาง 2 สีตัดกันชัดเจน โดยด้านหางและปลายหางเป็นสีขาว

**ถิ่นที่อยู่และนิสัย :** เป็นหนูป่าที่มีขุกขุมและมีการกระจายพันธุ์กว้างที่สุดของไทย พบอยู่ตามป่าทุกประเภทและทุ่งโล่ง เช่นเดียวกับหนูท้องขาว แต่ไม่พบอยู่ตามแหล่งชุมชน ยกเว้น ตามสวนที่ติดต่อกับป่า ไม่เคยพบเห็นขึ้นต้นไม้ หากินกลางคืน

## หนูนาใหญ่

Great Ricefield Rat  
*Rattus argentiventer* (Robinson and Kloss, 1916)  
MURIDAE



เป็นหนูนาขนาดใหญ่ สีขนตามตัวปะปนกันระหว่างสีดำกับสีเหลือง ซึ่งเป็นลักษณะพิเศษที่เห็นชัดเจน ท้องสีขาวเงิน หางสั้น กว่าขนาดตัว เล็กน้อยสีดำคล้ำตลอด ตีนดำคล้ำ

**ถิ่นที่อยู่และนิสัย :** พบอาศัยอยู่ตามทุ่งนา ทุ่งหญ้าและป่าละเมาะ มีพบน้อยมากตามเรือสวน ขุดรู ยาวทำรังอยู่ใต้ดิน อาหารได้แก่พวกต้นข้าว ใบไม้ เมล็ดพืช แมลง และสัตว์เล็กอื่น ๆ โดยเฉพาะหอยทาก

## หนูบ้านท้องขาว

Roof Rat, House Rat, Ship Rat  
*Rattus rattus* (Linnaeus, 1758)  
MURIDAE



เป็นหนูขนาดกลางขนาดใหญ่ จมูกแหลม ใบหูใหญ่ ขนตามตัวเป็นสีน้ำตาลท้องขาว บางตัวอาจมีแถบลายสีเข้มที่บริเวณอก หางยาวเท่ากับขนาดตัว สีดำตลอด

**ถิ่นที่อยู่และนิสัย :** เป็นสัตว์เลี้ยงลูกด้วยนมที่มีชุกชุมที่สุดของไทย ปรับตัวอยู่ได้ทุกสภาพพื้นที่ จึงพบอาศัยอยู่ตามป่าได้ทุกประเภท และตามเรือสวน ไร่ นา ทุ่งหญ้า และตามบ้านเรือน ปีนต้นไม้เก่งหากิน ได้ทั้งกลางวันและกลางคืน

## กระรอกปลายหางดำ

Grey-bellied Squirrel  
*Callosciurus caniceps* (Gray, 1824)  
SCIURIDAE



เป็นกระรอกขนาดกลาง หางยาวกว่าลำตัว เล็กน้อย ลำตัวและหางเป็นสีน้ำตาลแกมเขียวหรือสีน้ำตาลแกมเทา ลักษณะเด่น คือ ลำตัวด้านล่างสีเทาแกมสีเงิน โดยเฉพาะบริเวณกลางท้อง แตกต่างจากกระรอกชนิดอื่น ที่พบในประเทศไทยตรงที่ปลายหางสีดำ มีเสียงร้อง “ทัก ทัก ทัก”

**พฤติกรรม :** อาศัยอยู่บนต้นไม้ แต่อาจพบบนพื้นดินได้ด้วย

**ถิ่นอาศัย :** พบในป่าทุกประเภท ป่ารุ่น สวนป่า และพื้นที่เกษตรกรรม



## กระรอกหลากสี

Variable Squirrel, Finlayson's Squirrel  
*Callosciurus finlaysoni* (Horsfield, 1823)  
SCIURIDAE



เป็นกระรอกขนาดกลางที่มีสีสันทากหลายมาก มีความแปรผันสูงตามสภาพภูมิประเทศและการเปลี่ยนแปลงตามฤดูกาล มีทั้งสีขาวล้วน แดงล้วน ดำล้วน บางตัวมีสีขาวกับดำ หรือสีเทากับแดง บางตัวหัว หลัง และหางเป็นสีน้ำตาลแดง ลำตัวด้านข้างเป็นสีน้ำตาลแกมเขียว น้ำตาลแดง และมักมีท้องสีน้ำตาลแดง ตัวเมียจะมีเต้านม 2 คู่

**พฤติกรรม :** ออกหากินช่วงกลางวัน ชอบอาศัยอยู่บนต้นไม้ตามป่าดงดิบแล้ง และป่าเบญจพรรณ ไปจนถึงสวนผลไม้ สวนสาธารณะ และแหล่งชุมชน พบทั้งที่อยู่ลำพังและอยู่กันเป็นกลุ่ม ทำรังอยู่บนยอดไม้สูง เคลื่อนที่บนกิ่งไม้ได้อย่างคล่องแคล่ว

**ถิ่นอาศัย :** ป่าดงดิบแล้ง และป่าเบญจพรรณ ไปจนถึงสวนผลไม้ สวนสาธารณะ พบทุกภาคของประเทศไทย ยกเว้นภาคใต้ พบแพร่กระจายด้านตะวันออกของเมียนมาร์ ลาว กัมพูชา และตอนใต้ของเวียดนาม

## กระจ๊อน

Indochinese Ground Squirrel  
*Menetes berdmorei* (Blyth, 1849)  
SCIURIDAE



จัดเป็นพวกกระรอกดินขนาดเล็ก-กลาง หางเป็นพวง แต่น้อยกว่า กระรอกดินแก้มแดง ขนตามตัวสีน้ำตาลแกมเทา มีแถบลายสีน้ำตาลสลับสีอ่อนที่สีข้าง 2 แถบ ในช่วงฤดูแล้งมักจะเห็นแต่แถบลายสีอ่อน ๆ บริเวณสีข้างเท่านั้น

**ถิ่นที่อยู่และนิสัย :** เป็นกระรอกที่หากินอยู่ตามพื้นป่า พบได้ตามป่าเกือบทุกประเภท ทั้งหญ้าและสวนผลไม้ หากินพวกลูกไม้ต่าง ๆ ในตอนกลางวัน ลักษณะการเคลื่อนที่คล้ายกระแตธรรมดา

## กระแตธรรมดา

Common Treeshrew  
*Tupaia glis* (Diard, 1820)  
TUPAIIDAE



รูปร่างคล้ายกระรอก หางยาวเป็นพวง ขนตามตัวเป็นสีน้ำตาลเทา ลักษณะที่แตกต่างจากกระรอก คือ จมูกยาวปลายตั้งงุ้มแหลม มีใบหูคล้ายใบหูของคนและเกลี้ยงไม่มีขน

**ถิ่นที่อยู่และนิสัย :** พบอาศัยอยู่ตามป่ารุ่นใหม่มากกว่าป่าดั้งเดิม ชอบหากินตามพื้นป่าในตอนกลางวัน กินได้ทั้งพวกแมลงต่าง ๆ พวกกิ่งก่า เมล็ดพืชและลูกไม้ บางครั้งบางครั้งอาจพบขึ้นไปอาศัย อยู่ตามกิ่งไม้หรือพุ่มไม้เตี้ย ๆ นิสัยทั่วไปแตกต่างกับพวกกระรอก คือ จะไม่เกาะหรือไต่เอาหัวลงจากต้นไม้ และจะไม่กระโดดข้ามไปตามกิ่งไม้ ปกติเวลาตื่นตกใจจะกระโดดหนีแล้ววิ่งหลบตามพื้นที่ป่า

## 2. นก

สำรวจพบ 113 ชนิด ใน 85 สกุล 47 วงศ์ วงศ์ที่มีความหลากหลายมากที่สุด 2 อันดับแรกคือ Family Muscipidae พบทั้งสิ้น 10 ชนิด ได้แก่ นกกางเขนดง นกกางเขนบ้าน นกจับแมลงสีฟ้า นกจับแมลงคอแดง นกกระเบื้องคอขาว นกกระเบื้องผา นกจับแมลงสีน้ำตาล นกอีแพรดแถบอกดำ นกยอดหญ้าสีดำ และนกยอดหญ้าหัวดำ วงศ์ที่มีความหลากหลายรองลงมา คือ วงศ์เหยี่ยว (Family Accipitridae) พบทั้งสิ้น 9 ชนิด ได้แก่ เหยี่ยวนกเขาชริกธา เหยี่ยวนกเขาพันธุ์ญี่ปุ่น เหยี่ยวนกเขาพันธุ์จีน เหยี่ยวนกเขาหงอน เหยี่ยวปีกแดง เหยี่ยวขาว เหยี่ยวแดง เหยี่ยวผึ้ง และเหยี่ยวรุ้ง ในจำนวนนี้ ถ้าแบ่งสถานภาพตามกฎหมาย จัดเป็นสัตว์ป่าคุ้มครอง 108 ชนิด เช่น นกเป็ดผีเล็ก ไก่ป่า นกคัคคู เหยี่ยวใหญ่ นกปรอดหัวสีเขม่า เป็นต้น และเป็นสัตว์ป่าอนุรักษ์ 5 ชนิด ได้แก่ นกฟิวราป่า นกเขาขาว นกเขาใหญ่ นกเขาไฟ และนกกระจอกบ้าน ถ้าแบ่งสถานภาพด้านการถูกคุกคามระดับประเทศ จัดเป็นสัตว์ที่มีแนวโน้มใกล้สูญพันธุ์ (vulnerable) 1 ชนิด ได้แก่ เหยี่ยวปีกแดง จัดเป็นสัตว์ใกล้ถูกคุกคาม 4 ชนิด ได้แก่ เหยี่ยวแดง นกยางควาย นกยางโทนน้อย และนกกระจาบาธรรมดา อีก 99 ชนิด ไม่ได้รับการประเมินการถูกคุกคาม ส่วนสถานภาพด้านการถูกคุกคามระดับนานาชาติ จัดเป็นสัตว์ที่เป็นกังวลน้อยที่สุด ทั้ง 112 ชนิด ถ้าแบ่งสถานภาพตามฤดูกาล (seasonal status) พบว่า เป็นนกประจำถิ่น 74 ชนิด เช่น นกเป็ดผีเล็ก ไก่ป่า นกกระแตแต้แว๊ด และนกปรอดหัวสีเขม่า เป็นต้น นกอพยพย้ายถิ่นในช่วงฤดูหนาว 14 ชนิด ได้แก่ นกกะเต็นน้อยธรรมดา นกยางควาย นกยางโทนน้อย นกนางแอ่นตะโพกแดง นกนางแอ่นบ้าน นกอีเสือสีน้ำตาล ขมิ้นท้ายทอยดำ นกเด้าดิน นกสตินท์อกเทา นกกระจิ๊ดตะโพกเขียว นกกระเบื้องคอขาว นกกระเบื้องผา นกจับแมลงสีน้ำตาล และนกยอดหญ้าหัวดำ นกอพยพย้ายผ่านเป็นครั้งคราว 1 ชนิด ได้แก่ นกกระจิ๊ดหัวโลกเหนือ นกอพยพย้ายถิ่นเข้ามาสร้างรัง 2 ชนิด ได้แก่ นกปากห่างและนกแอ่นทุ่งใหญ่ นกที่มีสถานภาพเป็นทั้งนกอพยพย้ายถิ่นในฤดูหนาวและนกประจำถิ่น 12 ชนิด ได้แก่ เป็ดแดง นกอ้ายจั่ว นกยางโทนใหญ่ นกยางเปีย นกแขวก นกเขี้ยวบุงใหญ่ นกคัคคู เหยี่ยวใหญ่ นกแซงแซวหงอนขน นกแซงแซวสีเทา นกเด้าดินทุ่ง นกตีนเทียน และนกจับแมลงสีฟ้า นกที่มีสถานภาพเป็นทั้งนกอพยพผ่านเป็นครั้งคราวและนกประจำถิ่น 2 ชนิด ได้แก่ นกจับแมลงจุกดำ และนกกระจาบาหัวขวาน นกที่มีสถานภาพเป็นทั้งนกอพยพผ่านเป็นครั้งคราวและนกอพยพย้ายถิ่นในฤดูหนาว 6 ชนิด ได้แก่ เหยี่ยวนกเขาพันธุ์ญี่ปุ่น เหยี่ยวนกเขาพันธุ์จีน เหยี่ยวผึ้ง เหยี่ยวรุ้ง นกพญาไฟสีเทา และนกแซงแซวหางปลา (ตารางผนวกที่ 3)

## นกกระเต็นน้อยธรรมดา

Common Kingfisher  
*Alcedo atthis* (Linnaeus, 1758)  
ALCEDINIDAE



ขนสีน้ำเงินเหลือบเขียว หลังและตะโพกฟ้าขาว  
ขนคลุมหูสีน้ำตาลแดงต่อกับแถบขาว คอขาว ลำตัว  
ด้านล่างสีส้มแกมน้ำตาล แข็งและตีนแดง

**ตัวผู้ :** ปากดำ

**ตัวเมีย :** ปากล่าง สีน้ำตาลแดง

**ถิ่นอาศัย :** แหล่งน้ำต่าง ๆ ทั้งน้ำจืดและน้ำเค็ม  
ถึงความสูง 1,800 เมตร นกอพยพ พบบ่อยมาก

## เหยี่ยวรุ้ง

Crest Serpent Eagle  
*Spilornis cheela* (Latham, 1790)  
ACCIPITRIDAE



หนังรอบตาและหนังคลุมจมูกเหลือง ปลายปาก  
ดำ ท้ายทอยมีหงอนสั้น ๆ ปลายแต่้มจุดขาวปกติ  
จะราบไปกับหัว หัวและลำตัวสีน้ำตาลเข้ม  
ท้องสีจางกว่า มีจุดขาวขอบดำกระจาย ขณะบิน  
ลำตัวด้านล่างและขนคลุมใต้ปีกน้ำตาลเข้ม มีลาย  
จุดขาวกระจาย ขนปีกบินดำมีแถบขาวใหญ่พาด  
กลาง หางดำมีแถบขาวใหญ่พาดกลาง

**ถิ่นอาศัย :** พบได้บริเวณป่าดิบและป่าโปร่ง  
เป็นนกประจำถิ่นพบค่อนข้างบ่อย

## นกกระเต็นอกขาว

White-throated Kingfisher  
*Halcyon smyrnensis* (Linnaeus, 1758)  
ALCEDINIDAE

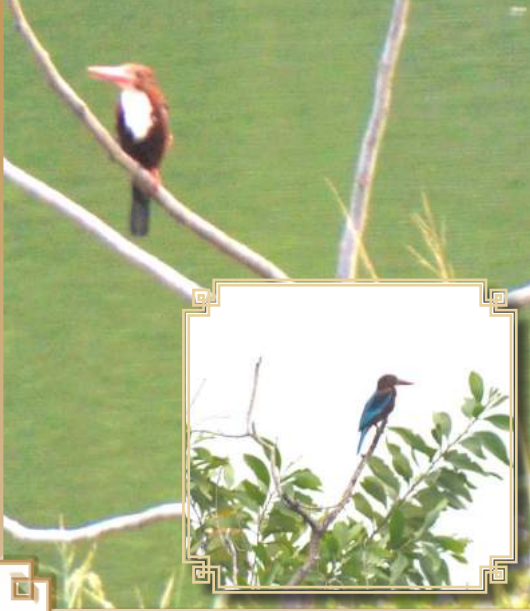

หัว หลังตอนบน ไหล่ และท้องสีน้ำตาลเข้ม คอและอกขาว ปากแดงสด ปีกหลังและหางสีฟ้าเข้ม หลังตอนล่างและตะโพกสีฟ้าขาว ขาและตีนแดง

**ถิ่นอาศัย :** พบได้ตามทุ่งนา แหล่งน้ำในที่โล่ง นกประจำถิ่น พบบ่อยมาก

## นกอ้ายจ๋อ

Oriental Darter  
*Anhinga melanogaster* (Pennant, 1769)  
ANHINGIDAE



ปากแหลมตรงสีเหลือง คอยาวเรียวเล็ก หัวและคอสีน้ำตาลเข้ม มีเส้นขาวลากจากตาตามความยาวคอเกือบถึงอก ลำตัวด้านล่างน้ำตาลดำ ปีกและขอบขนปีกสีน้ำตาลแกมเทา คางขาว ตาสีน้ำตาล

**ถิ่นอาศัย :** พบได้ตาม หนอง บึง ทะเลสาบ เป็นนกประจำถิ่นและนกอพยพ หายาก หรือพบบ่อยบางที่

## นกยางโทนใหญ่

Eastern Great Egret  
*Ardea alba* (Linnaeus, 1758)  
ARDEIDAE



ปากเหลือง หน้าสีขาวแกมเหลือง คล้ายนกยางโทนน้อย แต่มุมปากลึกเลยดวงตาเข้าไป หัวเล็ก คอเรียวยาว ขาและตีนดำ

**ถิ่นอาศัย :** พบได้ตามพื้นที่ชุ่มน้ำต่าง ๆ นกประจำถิ่นพบค่อนข้างบ่อย นกอพยพพบบ่อยมาก

## นกยางกรอกพันธุ์จีน

Chinese Pond-Heron  
*Ardeola bacchus* (Bonaparte, 1855)  
ARDEIDAE



นอกฤดูผสมพันธุ์ ปากเหลืองปลายปากดำ หัว คอ และอกน้ำตาลเหลือง มีลายขีดหน้าสีน้ำตาลเข้ม ลำตัวด้านบนน้ำตาลแกมเทาเข้ม ลำตัวด้านล่างขาวเข้มและตีนเหลืองหรือแกมเขียว ในฤดูผสมพันธุ์ ปากเหลืองสดปลายดำ หนังรอบตาเขียวแกมเหลือง หัวคอ และอกน้ำตาลแดง เข้มและตีนแดง

**ถิ่นอาศัย :** อาศัยตามทุ่งนา และพื้นที่ชุ่มน้ำต่าง ๆ นกอพยพ พบบ่อยมาก

## นกยางควาย

Cattle Egret  
*Bubulcus ibis* (Linnaeus, 1758)  
ARDEIDAE



ขนาดเล็ก หนึ่งหน้าสีเหลืองคล้ำ ปากเหลืองหนา และสั้น หัวโต คอหน้าและสั้น ขาค่อนข้างสั้น สีเทาคล้ำ ในฤดูผสมพันธุ์ ปากเหลืองหรือชมพูสด หัว คอ ออก และหลังสีน้ำตาลแกมส้มสดใส

**ถิ่นอาศัย:** พบบริเวณพื้นที่เกษตรกรรม และพื้นที่ชุ่มน้ำต่าง ๆ นกประจำถิ่นพบบ่อยมาก

## นกพิราบป่า

Rock Pigeon  
*Columba livia* Gmelin, 1789  
COLUMBIDAE



หัวสีเทาเข้ม หลังและอกเข้มกว่า ปีกเทาอ่อน แถบปีกดำ ปลายหางดำ ตัวผู้ใหญ่กว่าตัวเมีย คอเหลืองเขียวมากกว่า

**ถิ่นอาศัย:** พบได้ตามบ้านเรือน แหล่งชุมชน พื้นที่เกษตรกรรม นกประจำถิ่น พบได้ทั่วไป

## นกเขาชวา

Zebra Dove

*Geopelia striata* (Linnaeus, 1766)

COLUMBIDAE



ลำตัวสีน้ำตาลแกมเทา มีลายขวางสีดำที่คอ หลังปีก และด้านข้างลำตัว กลางอกและหัวสีน้ำตาลแกมเทาหรือชมพู แข็งและตีนแดง ตัวผู้ หน้าสีเทา คอฟ้า ข้างคอเทา ตัวเมีย หน้าสีน้ำตาลมากกว่า มีลายตั้งแต่อกถึงท้อง

**ถิ่นอาศัย :** พบบริเวณบ้านเรือน สวน พื้นที่เกษตรกรรม นกประจำถิ่น พบบ่อยมาก

## นกเขาใหญ่

Spotted Dove

*Streptopelia chinensis* (Scopoli, 1786)

COLUMBIDAE



หัวเทา คอและลำตัวด้านล่างสีน้ำตาลแกมม่วง หลังคอเป็นแถบดำมีจุดขาวกระจาย หลังสีน้ำตาลหางยาว ปลายขาว

**ถิ่นอาศัย :** พบบริเวณพื้นที่เกษตรกรรม สวน แหล่งชุมชน นกประจำถิ่น พบบ่อยมาก



## นกตะขาบทุ่ง

Indian Roller

*Coracias benghalensis* (Linnaeus, 1758)

CORACIIDAE



ขณะเกาะสีตัวค่อนข้างคล้ำ ปากดำ ลำตัวด้านบนสีน้ำตาลแกมเขียวคล้ำ ลำตัวด้านล่างสีม่วงแกมน้ำตาล มีลายขีดเล็ก ๆ สีฟ้าที่คอและอกตอนบน ขณะบินปีกและหางสีฟ้าสดสลบน้ำเงินเข้มเห็นได้ชัดเจน

**ถิ่นอาศัย :** พบได้บริเวณพื้นที่เกษตรกรรม นกประจำถิ่น พบบ่อยมาก

## นกกาแวน

Racquet-tailed Treepie

*Crypsirina temia* (Daudin, 1800)

CORVIDAE



ลำตัวเพรียว หางยาวปลายแผ่กว้าง ขนลำตัวดำ เหลือบเขียว หน้าดำ กระจงมอมมีขนสีดำ อัดแน่น คล้ายกำมะหยี่ ตาสีฟ้าเข้ม ปากหนาสีเทาแกมฟ้า

**เสียงร้อง :** “แกร่กก...”

**ถิ่นอาศัย :** ป่าโปร่ง ป่าไผ่ ป่าชายเลน และพื้นที่เปิดโล่งใกล้ป่า ที่ราบถึงความสูง 915 เมตร นกประจำถิ่น พบบ่อย

## นกขุนแผน

Blue Magpie

*Urocissa erythrorhyncha* (Boddaert, 1783)

CORVIDAE

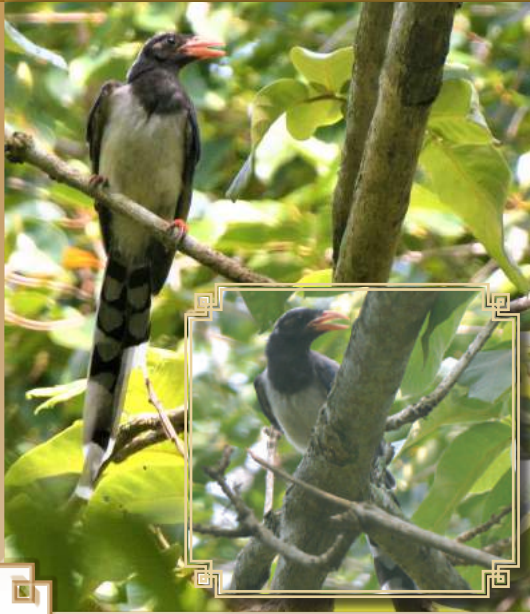

ปากสีแดงสด หัวถึงอกดำ ท้ายทอยถึงหลังตอนบนเป็นแถบขาว ลำตัวด้านบนและปีกฟ้าคราม ลำตัวด้านล่างขาว ขาและตีนแดง หางฟ้าปลายขนหางและปีกขลิบดำและขาว

**นกวัยอ่อน :** สีซีดอ่อน ปากดำ หางสั้น

**เสียงร้อง :** “แค้ก-แค้ก” แหบ ลากเสียงยาว มักส่งเสียงดังแข็งแซ้ทั้งฝูง

**ถิ่นอาศัย :** ป่าโปร่ง ป่าไผ่ ที่ราบสูง 1,525 เมตร นกประจำถิ่น พบบ่อยในบางพื้นที่ มักพบเป็นฝูงเล็ก ๆ

## นกคัคคูเหยี่ยวใหญ่

Large Hawk-Cuckoo

*Cuculus sparveroides* Vigors, 1832

CUCULIDAE



หัวเทา หนังรอบตาเหลือง คางดำ ลำตัวด้านบนเทาแกมน้ำตาล อกน้ำตาลแดง มีขีดสีคล้ำกระจาย อก ท้อง และสีข้างมีลายขวางกว้าง สีเทา หางเทา มีทั้งกว้างสีเข้ม นกวัยอ่อน หัวน้ำตาลแกมเทา ท้ายทอยน้ำตาลแดง มีลายขีดที่อกและท้อง

**ถิ่นอาศัย :** ป่าดิบ ป่าโปร่ง ชั่วงอพยพอาจพบในป่าชายเลนและสวน นกประจำถิ่นและนกอพยพ มาวางไข่ พบไม่บ่อย นกอพยพ พบบ่อยในบางพื้นที่

## นกกาเหว่า

Common Koel

*Eudynamys scolopacea* (Linnaeus, 1758)

CUCULIDAE



ปากหนาสีออกเขียว หางยาว

**ตัวผู้ :** ขนลำตัวดำเหลือบเขียว ตาแดงเข้ม

**ตัวเมีย :** ขนลำตัวน้ำตาลถึงน้ำตาลดำมีลายจุด และลายขวางสีขาวและสีน้ำตาลอ่อน

**เสียงร้อง :** ตัวผู้ร้องดังก้อง “กา-เว้า กา-เว้า”

**ถิ่นอาศัย :** ป่าโปร่ง สวนผลไม้ ที่ราบถึงความสูง 1,220 เมตร นกประจำถิ่น พบบ่อยมาก บางส่วนเป็นนกอพยพ

## นกบั้งรอกใหญ่

Green-billed Malkoha

*Phaenicophaeus tristis* (Lesson, 1830)

CUCULIDAE



ปากเขียวขุ่น หนักรอบตาแดงมีขนสีขาวโดยรอบ หัวสีเทาอ่อน ปีกและหลังสีน้ำตาลเหลือบเขียว ลำตัวด้านล่างเทาแซมขีดดำเล็ก ๆ หางยาวมาก ปลายหางขาว

**เสียงร้อง :** แหบ ลั่น “ต็อก-ต็อก” หรือ “เออะ-เออะ”

**ถิ่นอาศัย :** ป่าดิบ ป่าผลัดใบ ชายป่า สวนผลไม้ ที่ราบความสูง 1,600 เมตร นกประจำถิ่น พบบ่อยมาก

## นกสีชมพูสวน

Scarlet-backed Flowerpecker  
*Dicaeum cruentatum* (Linnaeus, 1758)  
DICAUIDAE



**ตัวผู้ :** ข้างหัว ออกตอขนบน หลัง และหางดำ หน้าผากถึงตะโพกเป็นแถบยาวสีแดงสด คอ กลางอก และลำตัวด้านล่างขาว สีข้างเทาแกมดำ

**ตัวเมีย :** หัวและลำตัวด้านบนน้ำตาล ปีกและหางดำ ตะโพกและขนคลุมหางแดงสด ลำตัวด้านล่างขาว แกมเทา เสียงร้อง : “ติช-ติช-ติช” แหลมเร็ว หรือ “ติช-ติช”

**ถิ่นอาศัย :** ป่าโปร่ง ชายป่า สวนผลไม้ สวนสาธารณะ ที่ราบถึงความสูง 1,220 เมตร นกประจำถิ่น พบบ่อยมาก

## นกแขวงเขาสีเทา

Ashy Drongo  
*Dicrurus leucophaeus* Vieillot, 1817  
DICRURIDAE



รูปร่างคล้ายนกแขวงหางปลามาก แต่หางแฉก ไม่ลึกเท่า สีเทาเข้มเกือบดำ หน้าสีเข้มกว่า ชนิดย่อยอพยพ *leucogensis* สีเทาอ่อน หน้าผากดำ หน้าและก้นขาว ชนิดย่อย *salangensis* สีเทาเข้มกว่า *leucogensis* แต่หน้าขาวน้อยกว่า

**เสียงร้อง :** “ตึก-วู-วิต ตึก-วู-วิต” และ แหบ “แอช-แอช”

**ถิ่นอาศัย :** ชายป่า ป่าโปร่ง ที่ราบถึงความสูง 2,565 เมตร ช่วงอพยพอาจพบในสวนสาธารณะ สวนผลไม้ นกประจำถิ่นและนกอพยพ พบบ่อย

## นกแขวแขวหางป่องใหญ่

Greater Racket-tailed Drongo  
*Dicrurus paradiseus* (Linnaeus, 1766)  
DICRURIDAE



ขนาดตัวใหญ่และหนากว่านกแขวแขวหางป่องเล็ก หน้าผากมีหงอนตั้งเป็นกระจุก ขนลำตัวดำเหลือบน้ำเงินเล็กน้อย หางเป็นแฉกตื้น ๆ หางคู่ นอก มีก้านขนยาวคล้ายนกแขวแขวหางป่องเล็ก แต่ปลายแผ่ออกด้านเดียวเป็นแผ่นใหญ่และบิดโค้งเล็กน้อย

**นกวัยอ่อน :** หงอนสั้นก้านหางคู่ นอกไม่ยาว ท้องอาจมีสีขาวแซม

**เสียงร้อง :** ร้องได้หลายแบบและท่วงทำนอง มักเลียนเสียงนกอื่น ๆ

**ถิ่นอาศัย :** ป่าดิบ ป่าโปร่ง สวนผลไม้ ที่ราบถึง ความสูง 1,700 เมตร ส่วนใหญ่พบในพื้นที่ไม่สูงมากนัก นกประจำถิ่น พบบ่อยมาก

## นกกระตีดขี่หมู

Scaly-breasted Munia  
*Lonchura punctulata* (Linnaeus, 1758)  
ESTRILDIDAE



ปากดำ หัว ออก และลำตัวด้านบนน้ำตาลเข้ม ลำตัวด้านล่างขาวแกมเทา มีลายเกล็ด สีน้ำตาลกลางท้องและก้นขาว หางน้ำตาลแกมเหลือง

**นกวัยอ่อน :** ลำตัวสีน้ำตาลอ่อนกว่า ไม่มีลายเกล็ดที่ ออก ปากล่างสีจางกว่าปากบน

**ถิ่นอาศัย :** ทุ่งนา ทุ่งหญ้า ป่าละเมาะ และพื้นที่เปิดโล่ง ใกล้ชุมชนเมือง ที่ราบถึงความสูง 1,500 เมตร นกประจำถิ่น พบบ่อยมาก

## นกนางแอ่นบ้าน

Barn Swallow

*Hirundo rustica* Linnaeus, 1758

HIRUNDINIDAE



ขนลำตัวด้านบนเหลืองปนน้ำเงินเป็นมัน หน้าผากและคอหน้าตาลแดงเข้ม มีแถบดำเหลืองปนน้ำเงินคาดอก ลำตัวด้านล่างและขนคลุมใต้ปีกขาว หางเป็นแฉกลึก ขนหางคู่บนยาวที่สุด และจะยาวมากขึ้นในช่วงฤดูผสมพันธุ์ ขนหางแต่ละเส้นยกเว้นในสุดมีจุดสีขาว

**นกวัยอ่อน :** ขนลำตัวด้านบนดำแกมน้ำตาล แถบคาดอก หน้าผากและคอหน้าตาล

**ถิ่นอาศัย :** พื้นที่เปิดโล่ง เกาะนอนรวมกันเป็นฝูงใหญ่ นกประจำถิ่นและนกอพยพ พบบ่อยมาก

## นกพริก

Bronze-winged Jacana

*Metopidius indicus* (Latham, 1790)

JACANIDAE



ปากเหลืองสด สันปากบนเทาแกมฟ้า โคนปากบนแดง คิ้วขาวใหญ่ชัดเจนตัดกับหัว คอ และ ลำตัวด้านล่างสีดำเหลืองปนน้ำเงิน หลังตอนบนเหลืองปนน้ำเงิน ปีกและลำตัวด้านบนน้ำตาลแกม สีทองแดง หลัง ตะโพกหาง และก้นน้ำตาลแดง แข็งและตีนเขียว

**นกวัยอ่อน :** หน้าผาก และหัวด้านบนน้ำตาลแดง แถบตาน้ำตาลเข้ม ท้ายทอยและหลังคอหน้าตาลเข้มเกือบดำ คอด้านหน้าและลำตัวด้านล่างขาว มีแถบน้ำตาลเหลืองที่คอด้านบนและอก

**เสียงร้อง :** “จ๊ก-จ๊ก”

**ถิ่นอาศัย :** หนองบึงและแหล่งน้ำจืดต่าง ๆ ที่มีพืชน้ำ นกประจำถิ่น พบบ่อย

## นกตีทอง

Coppersmith Barbet  
*Megalaima haemacephala* (Mueller, 1776)  
MEGALAIMIDAE



หน้าผากแดง ใบหน้าสีดำ มีแถบเหลืองด้านบนและด้านล่างของตา คอเหลือง คอด้านล่างมีแถบแดง ออกตอนบนสีเหลือง ออกตอนล่างและท้องสีขาวแกมเหลือง มีลายขีดสีเขียวตั้งแต่อกถึงก้น นกวัยอ่อน หน้าผากไม่แดง

**เสียงร้อง :** หุ้ม “ติง ติง ติดต่อกัน

**ถิ่นอาศัย :** ป่าโปร่ง สวนผลไม้ สวนสาธารณะ ถึงความสูง 915 เมตร นกประจำถิ่น พบบ่อยมาก

## นกโพรดกธรรมดา

Lineated Barbet  
*Megalaima lineata* (Vieillot, 1816)  
MEGALAIMIDAE



หัว ออก และท้อง สีน้ำตาลแกมเหลือง มีลายขีดสีน้ำตาลเข้ม ปากสีเหลืองส้ม หนึ่งรอบตา สีเหลือง ขนลำตัวสีเขียว

**เสียงร้อง :** “โฮ-ปัก โฮ ปัก” และ “เป้ ปะ ปก เป้-ปะ-ปก” ก้อง และดังมาก

**ถิ่นอาศัย :** ป่าเต็งรัง ป่าโปร่ง และสวนผลไม้ ที่ราบถึงความสูง 800 เมตร นกประจำถิ่น พบบ่อย

## นกจาบคาหัวสีส้ม

Chestnut-headed Bee-eater

*Merops leschenaulti* Vieillot, 1817

MEROPIDAE



ไม่มีหางคู่กลางแหลมยาว หัวถึงหลังสีส้ม  
แถบตาดำ คอและอกเหลืองสด ออกมีแถบดำและ  
ส้ม ลำตัวเขียว ตะโพกสีฟ้าขาว

**เสียงร้อง :** แหลม “พริ-พริบ” และ “ซิ-วิบ ซิ-วิบ”

**ถิ่นอาศัย :** ป่าดิบค่อนข้างโปร่ง ป่าผลัดใบ  
และชายป่า ที่ราบถึงความสูง 1,800 เมตร  
นกประจำถิ่น พบบ่อย

## นกจาบคาเล็ก

Green Bee-eater

*Merops orientalis* Latham, 1801

MEROPIDAE

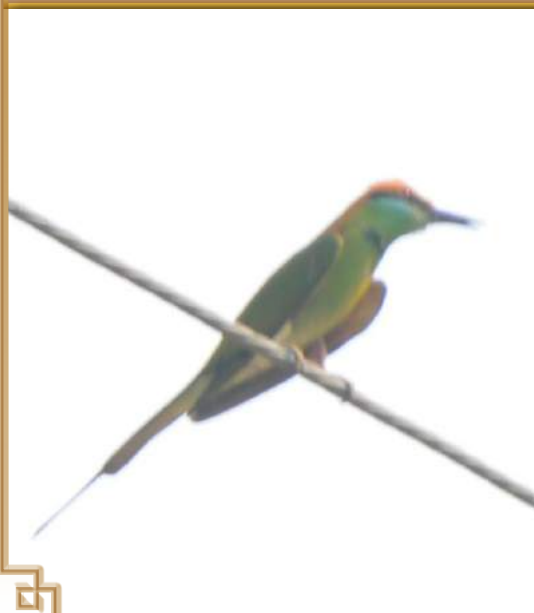

ลำตัวสีเขียวสด หัวและท้ายทอยสีส้มแกมน้ำตาล  
แถบตาดำ ใต้แถบตาสีฟ้า ออกมีแถบดำโค้ง  
ครึ่งวงกลม หางคู่กลางแหลมยาว

**นกวัยอ่อน :** หัวสีเขียว คล้ายนกจาบคาหัวเขียว  
แต่คอไม่มี ส้ม

**เสียงร้อง :** เล็ก แหลม รัว “ตรี ตรี ตรี”

**ถิ่นอาศัย :** พื้นที่แห้งแล้งและพื้นที่เกษตรกรรม  
เปิดโล่ง นกประจำถิ่นพบบ่อยมาก



## นกกาขزندง

White-rumped Shama  
*Copsychus malabaricus* (Scopoli, 1788)  
MUSCIPADAE



**ตัวผู้ :** หัว ออก และลำตัวด้านบนดำเป็นมัน ตัดกับลำตัวด้านล่างน้ำตาลแดงแก้มส้มเข้ม และตะโพกขาว หางยาว ขอบหางคู่นอกขาว

**ตัวเมีย :** คล้ายตัวผู้แต่หางสั้นกว่า หัว ออกและลำตัวด้านบนแกมน้ำตาล ลำตัวด้านล่างส้มแกมน้ำตาลมากกว่า

**เสียงร้อง :** เสียงสูงหวานสามารถร้องเป็นท่วงทำนอง

**ถิ่นอาศัย :** ป่าดิบ ป่าโปร่ง ป่าไผ่ ชายป่า ที่ราบ ถึงความสูง 1,525 เมตร นกประจำถิ่น พบบ่อย

## นกกินปลีอกเหลือง

Olive-backed Sunbird  
*Nectarinia jugularis* (Linnaeus, 1766)  
NECTARINIIDAE



**ตัวผู้ :** ลำตัวด้านบนน้ำตาลแกมเขียว หน้าผากคอดถึงอกน้ำเงินเข้มเหลืองเป็นมัน ตอนล่างมีแถบน้ำตาลแดง ลำตัวด้านล่างเหลืองสด ขอบหางคู่นอกและใต้หางขาว

**ตัวเมีย :** ลำตัวด้านบนเขียวคล้ำแกมเหลือง คิ้วเหลือง ลำตัวด้านล่างเหลือง ขอบหางคู่นอกและใต้หางขาว

**ถิ่นอาศัย :** ป่าโปร่ง ป่าเลน พื้นที่ทำการเกษตร สวนผลไม้ นกประจำถิ่น พบบ่อยมาก

## นกขมิ้นท้ายทอยดำ

Black-naped Oriole  
*Oriolus chinensis* Linnaeus, 1766  
ORIOLLDAE



**ตัวผู้ :** ลำตัวเหลืองสด ปากสีชมพูแกมส้ม ตาแดง แถบคาดตากว้างสีดำขยายใหญ่และ เชื่อมกันที่ท้ายทอย ปีกและหางสีดำและเหลือง

**ตัวเมีย :** หลังและปีกสีเหลืองแกมเขียว

**นกไม่เต็มวัย :** คล้ายนกตัวเมีย แต่ขนสีเขียวคล้ำกว่า แถบตาไม่ชัดเจน ปากดำ นกวัยอ่อน ท้องขาวหรือเหลืองแกมขาวมีขีดดำกระจาย ปากดำ

**เสียงร้อง :** แหบดัง “แคร...”

**ถิ่นอาศัย :** ชายป่า ป่าโปร่ง สวนสาธารณะ ป่าชายเลน ที่ราบถึงความสูง 1,525 เมตร นกอพยพ พบบ่อยมาก นกประจำถิ่น พบไม่บ่อยหรือหายาก

## นกกระจอกตาล

Plain-backed Sparrow  
*Passer flaveolus* Blyth, 1844  
PASSERIDAE



**ตัวผู้ :** หลังสีน้ำตาลแดงไม่มีลาย หลังตาดึงข้างหัวน้ำตาลแดง กระหม่อมและหลังตอนบนเทา คอดำ แก้มและลำตัวด้านล่างเหลืองอ่อน

**ตัวเมีย :** คล้ายนกกระจอกใหญ่ตัวเมีย แต่หลังไม่มีลาย ลำตัวด้านล่างเหลืองอ่อนแกมน้ำตาล

**เสียงร้อง :** “ซิ- รัป” หรือ “ซิ-ริบ”

**ถิ่นอาศัย :** พื้นที่เกษตรกรรมและพื้นที่เปิดโล่ง ชายป่า นกประจำถิ่นพบบ่อย

## นกกาน้ำเล็ก

Little Cormorant  
*Microcarbo niger* (Vieillot, 1817)  
PHALACROCORACIDAE



ขนาดเล็กกว่านกกาน้ำชนิดอื่น คอสั้น ปากสั้น สีเทาแกมสีเนื้อ ขนลำตัวน้ำตาลดำ ปีกและขอบขนปีกสีน้ำตาลแกมเทา คางขาว ตาสีน้ำตาล

**ชุดขนผสมพันธุ์ :** หน้าที่โคนปากสีเหลืองแดงมากขึ้น หัว คอ และลำตัวด้านบนเหลืองเขียวเป็นมัน กระจม่อม ขนคลุมหู และท้ายทอย มีขีดขนสีขาวแซมเป็นเส้นเล็ก ๆ ปากดำ

**ถิ่นอาศัย :** ป่าชายเลน หนอง บึง ทะเลสาบ และแหล่งน้ำต่าง ๆ นกประจำถิ่น พบบ่อยมาก

## นกกระจาปธรรมดา

Baya Weaver  
*Ploceus philippinus* (Linnaeus, 1766)  
PLOCEIDAE



**ตัวผู้ชุดขนผสมพันธุ์ :** ปากดำค่อนข้างยาว หน้าผากถึงท้ายทอยเหลืองสด หน้าสีคล้ำ หลังปีก และลำตัวด้านบนน้ำตาลดำมีลายจากขอบขนสีน้ำตาลอ่อน ลำตัวด้านล่างน้ำตาลอ่อนแกมเหลือง

**ตัวผู้นอกฤดูผสมพันธุ์และตัวเมีย :** ปากสีเนื้อ ลำตัวสีน้ำตาลอ่อนแกมเหลือง ข้างแก้มเรียบ ไม่มีลาย หัวมีลายสีคล้ำ ลำตัวด้านบนน้ำตาลเข้มมีลายจากขอบขนสีจาง

**ถิ่นอาศัย :** ทุ่งนา ทุ่งหญ้า พื้นที่ชุ่มน้ำ ที่ราบถึง ความสูง 1.20 เมตร ทำรังทรงกลมมีทางเข้าเป็นท่อยาว ห้อยอยู่บนต้นไม้สูง นกประจำถิ่น พบบ่อย

## นกปรอดคอกลาย

Stripe-throated Bulbul  
*Pycnonotus finlaysoni* Strickland, 1844  
PYCNONOTIDAE



แถบสีดำ หัวและลำตัวด้านบนน้ำตาลแกมเขียว  
หน้าและคอมีลายขีดสีเหลืองกระจาย ปีกเขียว  
โพลแกมเหลือง ก้นเหลือง ท้องสีน้ำตาล

**นกวัยอ่อน :** ปากสีจาง ตาสีเข้ม ลำตัวแกมน้ำตาล  
มีลายขีดสีเหลืองที่คอเพียงเล็กน้อย

**เสียงร้อง :** “วีก-วีก-อิ-วีก” ค่อนข้างแหบ

**ถิ่นอาศัย :** ป่าโปร่ง ชายเลน นกประจำถิ่น  
พบบ่อย

## นกปรอดหน้าขาว

Yellow-vented Bulbul  
*Pycnonotus goiavier* (Scopoli, 1786)  
PYCNONOTIDAE



หัวมีหงอนสั้น ๆ หน้าผากถึงท้ายทอยดำ คิ้วกว้าง  
สีขาว แถบสีดำ หน้าและคอขาว ลำตัว ด้านบน  
น้ำตาลแกมเทา ออกและท้องน้ำตาลอ่อนมีลายขีด  
จาง ๆ ก้นเหลือง

**นกวัยอ่อน :** ปากสีจาง หน้าผากและ  
กระหม่อมสีน้ำตาล

**ถิ่นอาศัย :** ป่าชายเลน ป่าชายหาด สวนผลไม้  
และสวนสาธารณะในพื้นที่ราบ นกประจำถิ่น  
พบบ่อย

## นกแก้ว

White-breasted Waterhen

*Amaurornis phoenicurus* (Pennant, 1769)

RALLIDAE



ปากเหลือง โคนสันปากบนแดง หน้า คอตตอนหน้า  
อก และท้องขาว กระหม่อมถึงหลังตัว แกมเทา  
ท้องตอนล่างถึงก้นน้ำตาลแดง แข็งและ  
ตันเหลือง

**นกวัยอ่อน :** ลำตัวด้านบนเทาดำ แกมน้ำตาล  
ลำตัวด้านล่างขาวหม่น

**เสียงร้อง :** “กวิ๊ก-กวิ๊ก” แหลมดั่ง หรือ “กวิ๊าก-  
กวิ๊าก-กวิ๊าก” หรือรัว “กวิ๊าก-กวิ๊าก-กวิ๊าก-กวิ๊าก...”

**ถิ่นอาศัย :** พื้นที่ชุ่มน้ำต่าง ๆ ในที่ราบ ช่วงอพยพ  
อาจพบได้บนภูเขาสูง นกประจำถิ่นและนกอพยพ  
พบบ่อยมาก

## นกตีนเทียน

Black-winged Stilt

*Himantopus himantopus* (Linnaeus, 1758)

RECURVIROSTRIDAE



**ตัวผู้ :** ปากสีดำบางแหลมและยาว หัวและลำตัวขาว  
ปีกและลำตัวด้านบนดำเข้ม ขายาวมากสีชมพูแดง  
บางตัวอาจมีสีดำที่หัว หน้า และท้ายทอย โดยเฉพาะ  
บางตัวมีสีดำที่ท้ายทอยชัดเจน ซึ่งเชื่อกันว่าเป็น  
นกตีนเทียนพันธุ์ออสเตรเลีย White-headed Stilt :  
*Himantopus leucocephalus* แต่อาจเป็นเพียงชุดขน  
ที่พบน้อยของนกตีนเทียนเท่านั้น

**ตัวเมีย :** ลำตัวด้านบนดำแกมน้ำตาล หัวและท้ายทอย  
อาจมีแถบสีเทา

**นกวัยอ่อน :** หลังและปีกน้ำตาลหรือแกมเทา  
ขาสีชมพูแกมเทา

**เสียงร้อง :** “กิ๊ก-กิ๊ก-กิ๊ก”

**ถิ่นอาศัย :** พื้นที่ชุ่มน้ำ ทุ่งนา นาเกลือ และชายฝั่ง  
ทะเล นกประจำถิ่นและนกอพยพ พบบ่อยมาก

## นกเค้าแมว/เค้าโมง

Asian Barred Owlet  
*Glaucidium cuculoides* (Vigors, 1831)  
STRIGIDAE



คล้ายนกเค้ากระดะ แต่ตัวใหญ่กว่า หัวและลำตัวด้านบนมีลายขวางสีน้ำตาลอ่อนชัดเจนกว่า ตาเหลือง ไม่มีลายคล้ายตาปลอมที่ทำยทอยออกและสีข้างมีลายน้ำตาลแดงคล้ำ ท้องขาว

**เสียงร้อง** : “อู๊ อู๊ อู๊-อู๊” ช่วงทำยเร็วหรือเสียงแหบดัง “ก๊วก ก๊วก”

**ถิ่นอาศัย** : ป่าดิบค่อนข้างโปร่ง ป่าโปร่ง สวนผลไม้ ที่ราบถึงความสูง 1,980 เมตร นกประจำถิ่น พบบ่อย

## นกเอี้ยงหงอน

White-vented Myna  
*Acridotheres grandis* Moore, 1858  
STURNIDAE



ปากเหลือง ขนลำตัวดำ ตาน้ำตาลเข้มเกือบดำ หน้าปากมีหงอนยาวตั้งเด่นชัด ปีกมีสีขาว เป็นวงใหญ่เห็นชัดเจนขณะบิน ก้นขาว แข็งและตีนเหลือง

**นกวัยอ่อน** : หงอนสั้น ขนลำตัวแกมน้ำตาล  
**เสียงร้อง** : คล้ายนกเอี้ยงสาริกา

**ถิ่นอาศัย** : พื้นที่เกษตรกรรมและพื้นที่เปิดโล่งใกล้ชุมชนเมือง นกประจำถิ่น พบบ่อยมาก

## นกกิ้งโครงหัวสีนวล

Vinous-breasted Starling  
*Acridotheres leucocephalus* (Giglioli & Salvadori, 1870)  
STURNIDAE

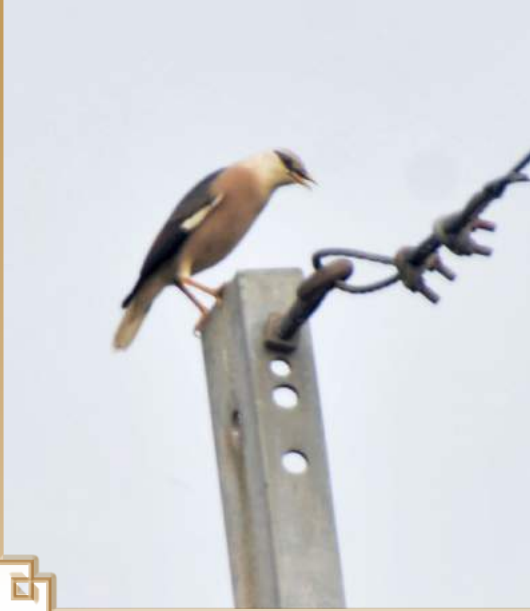

ปากเหลือง-ส้มเหลือง โคนปากเทา หัวและคอเทา  
แกมขาวนวล แแถบคาดตาดำ ลำตัวด้านบนเทา  
แกมน้ำตาล ปีกดำมีแถบขาว ลำตัวด้านล่าง  
น้ำตาลอ่อน ตะโพกและก้นขาวแกมน้ำตาลอ่อน  
หางดำปลายหางขาว แข็งและตีนเหลืองส้ม

**เสียงร้อง :** คล้ายนกกิ้งโครงคอดำ

**ถิ่นอาศัย :** พื้นที่เกษตรกรรมและพื้นที่เปิดโล่ง  
ชายป่า นกประจำถิ่น พบค่อนข้างบ่อยเป็น  
บางแห่ง

## นกเอี้ยงสาริกา

Common Myna  
*Acridotheres tristis* (Linnaeus, 1766)  
STURNIDAE



หัวและอกดำแกมน้ำตาล ปากและหนังรอบตา  
เหลือง ลำตัวสีน้ำตาลเข้ม กลางท้องและก้นขาว  
ขณะบินเห็นขนปีกดำใต้ปีกขาว ปีกบนมีแถบขาว  
เป็นวงใหญ่ แข็งและตีนเหลือง

**นกวัยอ่อน :** หัวและอกน้ำตาล บางตัวหัวอาจ  
ไม่มีขน เห็นแต่หนังเปลือยสีเหลือง

**เสียงร้อง :** แหบ ก้องกังวาน และร้องเสียงสูงต่ำ  
ได้หลายแบบ

**ถิ่นอาศัย :** พื้นที่เกษตรกรรมและพื้นที่เปิดโล่ง  
ต่าง ๆ แหล่งชุมชน ที่ราบถึงความสูง 1,525 เมตร  
นกประจำถิ่น พบบ่อยมาก

## เอี้ยงดำ

Asian Pied Myna

*Gracupica contra* (Linnaeus, 1758)

STURNIDAE



ปากแหลมสีเหลืองสด โคนปากและหนังรอบตาแดงแกมชมพู หน้าผากและขนคลุมหูขาว หัวคอ ออก ลำตัวด้านบน และหางดำตัดกับลำตัวด้านล่างขาว ปีกมีแถบขาว แข็ง

**นกวัยอ่อน :** ส่วนที่เป็นสีดำแซมด้วยสีน้ำตาล

**ถิ่นอาศัย :** พื้นที่เกษตรกรรมและพื้นที่เปิดโล่งใกล้ชุมชนเมือง มักพบใกล้พื้นที่ชุ่มน้ำ นกประจำถิ่น พบบ่อยมาก

## นกกาغبาน

Oriental Magpie-Robin

*Copsychus saularis* (Linnaeus, 1758)

MUSCIPADAE



**ตัวผู้ :** หัว ออก และลำตัวด้านบนดำเป็นมันเล็กน้อย ปีกมีแถบขาว ขอบหางคู่ขนาน ขาว ลำตัวด้านล่างขาว

**ตัวเมีย :** คล้ายตัวผู้ แต่หัวและอกเทาเข้ม ลำตัวด้านบนดำไม่เหลือเป็นมัน

**เสียงร้อง :** แหลมสูงหวาน สามารถร้องเป็นท่วงทำนอง

**ถิ่นอาศัย :** ชุมชนและหมู่บ้าน พื้นที่เกษตรกรรม สวนผลไม้ สวนสาธารณะ ชายป่า ป่าโปร่ง ที่ราบถึงความสูง 1,830 เมตร นกประจำถิ่น พบบ่อยมาก



## นกจับแมลงสีน้ำตาล

Asian Brown Flycatcher  
*Muscicapa dauurica* Pallas, 1811  
MUSCIPADAE



ปากยาวกว่านกจับแมลงสีคล้ำ โคนปากล่าง  
เหลืองหรือสีเนื้อ ปลายปากดำ หัวตาและ  
วงตาขาวใหญ่ หัวและลำตัวด้านบนสีน้ำตาลถึง  
เทาแกมน้ำตาลปีกมีแถบขาวแคบ ๆ แต่เห็นชัด  
โดยเฉพาะขอบขนโคนปีก คอและลำตัวด้านล่าง  
ขาวแกมเทา ออกมีลายขีดเล็ก ๆ หรือเรียบไม่มีลาย

**เสียงร้อง :** “ซี ตี-ตี-ตี”

**ถิ่นอาศัย :** ป่าโปร่ง สวนผลไม้ และสวนสาธารณะ  
ที่ราบถึงความสูง 1,600 เมตร นกประจำถิ่น  
หายากส่วนนกอพยพ พบบ่อยมาก

## นกกระางหัวขวาน

Eurasian Hoopoe  
*Upupa epops* (Linnaeus, 1758)  
UPUPIDAE



ปากเรียวยาวโค้ง ลำตัวสีส้มแดงน้ำตาล หัวมี  
หงอนยาวปลายสีดำ กางออกในแนวตั้งคล้ายพัด  
ปีก หลัง และหางสีดำสลับลายสีขาว ท้องด้าน  
ล่างและขนคลุมใต้หางสีขาว ชนิดย่อย *saturata*  
(อพยพ) สีน้ำตาลจางกว่าเล็กน้อยปลายขนหงอน  
มีสีขาวจางๆ คั่นระหว่างสีดำและสีน้ำตาล

**เสียงร้อง :** “ฮู-ฮู-ฮู” ทุ่มต่ำ อาจฟังคล้ายนก  
ระวังไพรปากเหลือง

**ถิ่นอาศัย :** พื้นที่เกษตรกรรมและพื้นที่โล่ง  
ในป่าโปร่ง ถึงความสูง 1,500 เมตร นกประจำถิ่น  
พบบ่อย นกอพยพพบไม่บ่อย หรือถูกมองข้าม

### 3. สัตว์เลื้อยคลาน

สำรวจพบ 33 ชนิด ใน 28 สกุล 12 วงศ์ วงศ์ที่มีความหลากหลายมากที่สุด คือ วงศ์งูพิษเขี้ยวหลัง (Family Colubridae) พบทั้งสิ้น 11 ชนิด ได้แก่ งูเขียวปากแห่นบ งูแม่ตะงาวรังนก งูเขียวพระอินทร์ งูสายม่านพระอินทร์ งูปลิง งูสายทองคอแหวน งูปีแก้วลายแต่ม งูจอตไทย งูสิงบ้าน งูลายสาบคอแดง และงูลายสอสวน ถ้าแบ่งสถานภาพตามกฎหมาย จัดเป็นสัตว์ป่าคุ้มครอง 12 ชนิด ได้แก่ กิ้งก่าหัวสีฟ้า กิ้งก่าหัวแดง เต่าหับ เต่านา เต่าบึงหัวเหลือง งูปลิง งูหลาม งูเหลือม ตะพาบน้ำ งูดินบ้าน เขี้ย และงูแสงอาทิตย์ และเป็นสัตว์ป่าอนุรักษ์ 20 ชนิด เช่น แย้เหนือ จิ้งจกหางแบน จิ้งเหลนเรียว ท้องเหลือง และงูกันขบ เป็นต้น ถ้าแบ่งสถานภาพด้านการถูกคุกคามระดับประเทศ จัดเป็นสัตว์ที่มีแนวโน้มใกล้สูญพันธุ์ 4 ชนิด ได้แก่ เต่าหับ เต่านา เต่าบึงหัวเหลือง และตะพาบน้ำ จัดเป็นสัตว์ที่ใกล้สูญพันธุ์ 1 ชนิด คือ แย้เหนือ จัดเป็นสัตว์ที่เป็นกังวลน้อยที่สุด 27 ชนิด เช่น ตุ๊กแกบ้าน งูหลาม และงูแมวเซา เป็นต้น สัตว์ที่ไม่ได้รับการประเมินการถูกคุกคาม 1 ชนิด คือ งูสายทองคอแหวน ส่วนสถานภาพด้านการถูกคุกคามระดับนานาชาติ จัดเป็นสัตว์ที่มีแนวโน้มใกล้สูญพันธุ์ 2 ชนิด ได้แก่ เต่าหับและตะพาบน้ำ จัดเป็นสัตว์ที่ใกล้สูญพันธุ์ (endangered) 2 ชนิด คือ เต่านาและเต่าบึงหัวเหลือง จัดเป็นสัตว์ใกล้สูญพันธุ์ 1 ชนิด คือ งูหลาม ส่วนอีก 27 ชนิด ไม่ได้รับการประเมินการถูกคุกคาม (ตารางผนวกที่ 4)



## กิ้งก่าหัวแดง

Changeable Lizard, Red-head  
*Calotes versicolor* (Daudin, 1802)  
AGAMIDAE



มีขนาดตัวเล็ก (จากปลายปากถึงรูก้น 98 มิลลิเมตร และหางยาว 260 มิลลิเมตร) ลำตัวค่อนข้างแบนเล็กน้อย หัวค่อนข้างยาวและส่วนหัวกว้างกว่าลำคอ หางมีความยาว 2 - 3 เท่าของความยาวลำตัว ผิวหนังมีเกล็ดแข็งปกคลุม เกล็ดบนหัวเรียบและมีขนาดแตกต่างกัน แต่เกล็ดที่อยู่แนวตรงกลางของหัวบริเวณท้ายทอยมีขนาดใหญ่ ลำตัวมีสีได้หลากหลายตามช่วงอายุในช่วงฤดูผสมพันธุ์ ตัวผู้จะมีสีแดงส้มบนส่วนหัวและส่วนหน้าของลำตัว

**ถิ่นอาศัย :** พบตั้งแต่ทางทิศตะวันตกในอัฟกานิสถาน ปากีสถาน อินเดีย ศรีลังกา ไปทางทิศตะวันออกจนทั่วไปถึงฮ่องกง เวียดนาม ลาว กัมพูชา ไทย ลงไปถึงมาเลเซีย

## เต่าหัว

Malayan Box Turtle  
*Cuora amboinensis* (Daudin, 1802)  
BATAGURIDAE



เป็นเต่าน้ำจืดขนาดเล็ก กระดองส่วนบนโค้งเป็นโดมสีน้ำตาลเข้ม หรือสีดำ กระดองส่วนล่างมีลักษณะเป็นบานพับ ทำให้สามารถหดหัว ขา และหางเข้ากระดอง และปิดกระดองได้สนิท หน้าและคอสีเหลือง ด้านบนหัวสีดำ และมีแถบสีดำ 3 แถบ ด้านข้างของหน้ากระดองส่วนล่างและเกล็ดขอบกระดองส่วนล่างสีเหลือง มีจุดสีดำที่ขอบด้านนอกของแผ่นเกล็ดแต่ละแผ่น

**ถิ่นอาศัย :** พบตามที่ชุ่มน้ำในที่ราบลุ่ม ได้แก่ ทุ่งนา ลำคลอง แม่น้ำ รวมทั้งลำธารบนภูเขา บางครั้งพบอยู่ไกลจากแหล่งน้ำมาก ในประเทศไทยพบมากแถวภาคกลางและภาคใต้ ในต่างประเทศพบในอินเดีย อินโดจีน มาเลเซีย อินโดนีเซีย และฟิลิปปินส์

## งูเขียวพระอินทร์

Golden Tree Snake

*Chrysopelea ornata ornatissima* Werner, 1925

COLUBRIDAE



เป็นงูบก หัวกลม ว่องไวปราดเปรียว เลื้อยเร็ว ลำตัวสีเขียวอ่อน มีลายดำตลอดตัว หัวมีลายมากจนดูคล้ายกับมีหัวสีดำ ใต้คางสีขาว ใต้ท้องสีเขียวอ่อนหรือเหลืองอ่อน ๆ ใต้หางมีลายดำเป็นจุด ๆ มีพิษอ่อนแต่ไม่ร้ายแรงมาก ผู้ถูกกัดจะมีอาการอักเสบและบวมที่บริเวณบาดแผล

**พฤติกรรม :** ชอบอาศัยอยู่ตามชอกมุมบ้าน ชุ่มไม้ ไพร่งไม้ ออกหากินในเวลากลางวัน เป็นงูที่ว่องไวปราดเปรียว สามารถเลื้อยแบบพุ่งตัวหรือร่อนตัวไปมาระหว่างต้นไม้สูงได้

**ถิ่นอาศัย :** พบในบริเวณพื้นที่ที่มีความสูงมากกว่า 550 เมตร พบในประเทศไทย จีน อินเดีย ศรีลังกา เมียนมาร์ อินโดจีน มาเลเซีย ฟิลิปปินส์

## งูสายม่านพระอินทร์

Common Bronzeback

*Dendrelaphis pictus* (Gmelin, 1789)

COLUBRIDAE



งูขนาดเล็ก หัวยาว และส่วนของหัวกว้างกว่าลำคอ ตาใหญ่ ลำตัวเรียวยาว และแบนเล็กน้อย ลำตัวด้านหลังสีน้ำตาล หรือน้ำตาลอมเทา ด้านข้างของหัวมีแถบสีดำด้านท้ายของตาพาดยาวไปที่ด้านข้างของลำคอ ด้านล่างของลำตัวมีแถบกว้างสีขาวหรือสีครีมที่มีขอบด้านบนและขอบด้านล่างสีดำพาดยาวตลอดความยาวลำตัว ด้านท้องและใต้หางสีขาว ไม่มีพิษ

**ถิ่นอาศัย :** อาศัยอยู่ตามพุ่มไม้ และต้นไม้ในป่าทุกประเภท ในประเทศไทยพบได้ทั่วประเทศ ในต่างประเทศพบที่อินเดีย บังคลาเทศ เนปาล จีน ฮองกง เมียนมาร์ ลาว กัมพูชา เวียดนาม มาเลเซีย

## งูปีแก้วลายแฉับ

Banded Kukri Snake  
*Oligodon fasciolatus* (Gunther, 1864)  
COLUBRIDAE



งูขนาดเล็ก ความยาวจากปลายปากถึงรูก้นราว 60 เซนติเมตร ความยาวหาง 15 เซนติเมตร หัวแบน คอไม่คอด ปลายหัวมน ลำตัวสีเทา สีน้ำตาลเทา สีน้ำตาล หรือสีน้ำตาลแดง มีแถบสีเข้มพาดระหว่างตาลงไปยังริมฝีปากบน มีลายสีเข้มรูปอักษรวาย (Y) จากหลังท้ายทอยถึงกลางกระหม่อม ด้านข้างลายรูปอักษรวายมีแถบสีเข้มเฉียงลงด้านข้าง มีต่อมพิษ และมีพิษอ่อน ไม่เป็นอันตรายต่อมนุษย์

**ถิ่นอาศัย :** อาศัยอยู่ในป่าเบญจพรรณ ป่าเต็งรัง ป่าดิบแล้งและป่าดิบชื้น ในประเทศไทยพบได้ทั่วทุกภาค ในต่างประเทศพบที่จีน อินเดีย เมียนมาร์ ลาว เวียดนาม กัมพูชา

## งูอดไทย

Striped kukri snake  
*Oligodon taeniatus* (Gunther, 1861)  
COLUBRIDAE



เป็นงูขนาดเล็กไม่มีพิษ หัวกลมเรียว มีแถบน้ำตาลเข้ม ลากจากบนหัวไปถึงแก้ม คอเล็กกว่าหัว และลำตัวเล็กน้อย ที่ตาจะมีแถบสีน้ำตาลจากตาซ้ายลากผ่านเหนือจมูกมายังตาขวา กลางกระหม่อมมีขีดสีน้ำตาลลากตามยาวและมี 2 จุดอยู่ข้างขีด คางและใต้คอกมีสีขาว พื้นตัวสีน้ำตาลอ่อน กลางสันหลังมีแถบสีน้ำตาลเข้มสองแถว

**ถิ่นอาศัย :** อาศัยอยู่ตามพื้นล่างของป่าหรือบนพื้นดินโล่งบริเวณอาคาร ในประเทศไทยพบทางภาคใต้ ภาคกลาง และภาคตะวันออกเฉียงเหนือ ในต่างประเทศพบที่จีน ลาว เวียดนาม กัมพูชา

## งูลายสอสวน

Common Keelback

*Xenochrophis flavipunctatus* (Hallowell, 1860)

COLUBRIDAE



เป็นงูไม่มีพิษ แต่มีนิสัยดุ และฉกกัดถ้าเข้าไปใกล้ ช่วงเวลาที่เลื้อยและต้องการให้เร็วขึ้นจะพองให้ลำตัวยกสูงขึ้นมาจากพื้นดินเป็นระยะ ว่ายน้ำได้เร็วและดำน้ำได้นานงูขนาดตัวปานกลาง หัวกลมรีและส่วนของหัวกว้างกว่าลำคอเล็กน้อย ส่วนปลายของหัวเรียว ตาค่อนข้างใหญ่ลำตัวป้อม หางยาวและส่วนปลายหางเรียว ผิวหนัง ลำตัวมีเกล็ดปกคลุม เกล็ดบนหัวเป็นแผ่นกว้าง เกล็ดบนหลังมีสัน โดยสันของแผ่นเกล็ดมีขนาดใหญ่ขึ้นตามลำดับไปทางด้านท้ายของ ลำตัว เกล็ดท้องขยายกว้าง เกล็ดใต้หางเป็นแถวคู่ เกล็ดรอบลำตัวในตำแหน่งกึ่งกลางตัวจำนวน 19 เกล็ด เกล็ดท้องจำนวน 132 เกล็ด และเกล็ดใต้หางจำนวน 77 เกล็ด

**ถิ่นอาศัย :** ใกล้แหล่งน้ำ ในประเทศไทยพบทุกภาค ในต่างประเทศพบที่จีน อินเดีย เมียนมาร์ ลาว เวียดนาม กัมพูชา มาเลเซีย

## งูเห่าหม้อ

Monocled Cobra

*Naja kaouthia* Lesson, 1831

ELAPIDAE



ขนาดตัวใหญ่ หัวสั้นและแบน ส่วนของหัวกว้างใกล้เคียงกับลำคอ ส่วนปลายของหัวมน ตาค่อนข้างเล็ก สีลำตัวแปรผัน เช่นพื้นสีดำ มีลายคาดขวางสีครีมตลอดลำตัว หรือมีลำตัวสีเขียวอมเทา บางพื้นที่มีสีลำตัวน้ำตาลอ่อนถึงเข้ม ไปจนถึงสีครีม และด้านหลังของคอมีลวดลายสีครีมหรือสีขาวเรียกว่า “ตอกจีน”

**พฤติกรรม :** เป็นงูเห่าที่คนรู้จักกันมากที่สุดเนื่องจากเป็นงูที่มีชื่อเสียงในด้านความรุนแรงของพิษ และพบได้ไม่ยากนัก ออกหากินเวลาพลบค่ำตามพื้นดิน แต่สามารถว่ายน้ำหรือขึ้นต้นไม้ได้ดี

**ถิ่นอาศัย :** พบที่ราบลุ่มค่อนข้างชื้นหรือพื้นที่เกษตรกรรม แต่ยังพบได้ในพื้นที่ลักษณะต่าง ๆ รวมถึงชุมชนเมืองใหญ่ในกรุงเทพมหานครด้วย ในประเทศไทยพบได้ทุกภาค พบน้อยในภาคเหนือและอีสาน

## ตุ๊กแกบ้าน

Tokay Gecko

*Gekko gecko* (Linnaeus, 1758)

GEKKONIDAE



เป็นตุ๊กแกขนาดใหญ่ หัวขนาดใหญ่กว้าง ลำตัวปกคลุมด้วยเกล็ดขนาด โดยทั่วไปพื้นลำตัวมีสีเทาเข้มถึงเทาอมฟ้า และมีจุดสีขาวถึงเขียวเรียงเป็นแถวตามขวางลำตัว และมีจุดสีส้มกระจายอยู่ทั่วตั้งแต่หัวจรดหาง ผิวหนังสามารถปรับระดับความเข้มของสีได้ตามอารมณ์ หรือตามความเข้มของวัตถุที่เกาะอยู่

**ถิ่นอาศัย :** ในประเทศไทยพบได้ทั่วทุกภาค ในต่างประเทศพบที่อินเดีย เนปาล จีน ฮองกง เมียนมาร์ กัมพูชา ลาว เวียดนาม มาเลเซีย อินโดนีเซีย ฟิลิปปินส์ การนำเข้าในประเทศอเมริกา รัฐฟลอริดา และฮาวาย

## งูเหลือม

Reticulated Python

*Python reticulatus* (Schneider, 1801)

PYTHONIDAE



มีปากใหญ่ ฟันแหลมคม ขากรรไกร แข็งแรงมาก หางยาวลำตัวสีน้ำตาลเทาถึงน้ำตาลเทาอมเหลืองมีลายขาวหลามตัดบนหลังตลอดความยาวลำตัวมีลายจุดสีขาวประปรายหัวสีเหลืองมีเส้นสีดำกลางหัวลากจากปลายจมูกถึงคอและจากหางดำถึงขากรรไกรม่านตาหดตัวในแนวตั้งท้องสีขาวเกล็ดเรียบเกล็ดบริเวณกลางตัว 69 - 79 แถว เกล็ดหัวตา 2 เกล็ด เกล็ดระหว่าง

เกล็ดจมูกกับเกล็ดหัวตา 3-4 เกล็ด เกล็ดหางตา 3 เกล็ดเกล็ดปลายปากบนมีรูเล็ก 2 เกล็ดเกล็ดริมฝีปากบนมีรูเล็ก 1-4 เกล็ด เกล็ดทวารเดี่ยวเกล็ดใต้หางคู่มีขาหลังที่ลดรูปเหลือเป็นส่วนที่คล้ายเล็บแหลมบริเวณข้างรูเปิดทวาร 2 ข้าง

**พฤติกรรม :** เป็นงูไม่มีพิษ เลื้อยช้า ๆ ดู ออกจากกึ่งกลางคืนหากินทั้งบนบกและในน้ำ อาศัยนอนตามโพรงดินโพรงไม้ในที่มีมืดและเย็น หลาย ๆ วันจึงจะออกหากินครั้งหนึ่ง

**ถิ่นอาศัย :** อาศัยอยู่บนต้นไม้และตามพื้นตั้งแต่พื้นที่ชุ่มน้ำบริเวณลุ่มน้ำจนถึงในป่าดิบชื้น ในประเทศไทยพบได้ทั่วประเทศ ในต่างประเทศพบที่เมียนมาร์ มาเลเซีย สิงคโปร์

## จิ้งเหลนหางยาว

Long-tailed Skink

*Mabuya longicaudata* (Hallowell, 1857)

SCINCIDAE



เป็นจิ้งเหลนขนาดกลาง ความยาวจากปลายหัวถึงกันประมาณ 12 สอนติเมตร ความยาวหางประมาณ 27 เซนติเมตร ลำตัวค่อนข้างหนา คอคอดเล็กน้อย เกล็ดบนหัวขนาดใหญ่ เกล็ดลำตัวเรียบเป็นมัน เปลือกตาล่างเป็นเกล็ดทึบแสงขนาดเล็ก หัวและลำตัวด้าน บนสีน้ำตาล หรือสีน้ำตาลทองสีครีมหรือสีเหลืองอ่อนอมเขียว ขาค่อนข้างยาว และมีเล็บทุกนิ้ว

**ถิ่นอาศัย :** อยู่ตามพื้น โขดหิน ในป่าละเมาะ ป่าผลัดใบ และป่าดิบชื้น ในประเทศไทยพบได้ทั่วทุกภาค ในต่างประเทศพบที่จีน ไต้หวัน ลาว เวียดนาม กัมพูชา และมาเลเซีย

## ตะกวด

Bengal Monitor

*Varanus bengalensis* (Daudin, 1802)

VARANIDAE



พื้นตัวเป็นสีเทาเหลืองหรือสีน้ำตาลเทา เกล็ดเป็นสีเหลืองหรือเป็นจุด ๆ เมื่อมองผ่าน ๆ จึงดูตัวเป็นสีเหลือง

**พฤติกรรม :** ไม่ดุเท่าเห็น ชอบอาศัยอยู่ตามต้นไม้ แต่ว่ายน้ำและดำน้ำไม่เก่งเท่าเห็น ปกติชอบอยู่ใกล้น้ำเช่นเดียวกัน แต่บ่าที่อาจพบได้ตามป่าโปร่ง และเนินเขาไกลจากลำน้ำ

**ถิ่นอาศัย :** พบในเอเชียตะวันออกเฉียงใต้ รวมทั้งอินเดียและเมียนมาร์



## เหี้ย

Water Monitor

*Varanus salvator* (Laurenti, 1768)

VARANIDAE



เป็นหนึ่งในสัตว์ตระกูลกิ้งก่าที่ใหญ่ที่สุดในโลกตัวสีน้ำเงินอมเทาโดยมีจุดสีครีมสีเทาหม่นกระจายอยู่ทั่วลำตัว โดยส่วนใหญ่จะออกหากินในตอนกลางวัน โดยออกหากินบริเวณริมน้ำปูและกบเป็นอาหารยอดนิยม แต่อาหารของมันยังรวมถึงไข่ตัวอ่อนของนกในรัง สัตว์เลี้ยงลูกด้วยนมขนาดเล็ก กิ้งก่า ซากสัตว์ขนาดใหญ่

**ถิ่นอาศัย :** ในประเทศไทยพบได้ทุกภาค ในต่างประเทศพบในเอเชียตะวันออกเฉียงใต้ รวมทั้งอินเดียและศรีลังกา

## งูแสงอาทิตย์

Sunbeam Snake

*Xenopeltis unicolor* Boie, 1827

XENOPELTIDAE



เป็นงูขนาดกลาง ความยาวจากปลายหัวถึงปลายหางยาวได้ถึง 1.3 เมตร ปลายหัวเรียวลาดแบน คล้ายส้อม ตาเล็ก ส่วนคอไม่คอด เกล็ดเรียบเป็นมันวาว สะท้อนแสงเป็นสีรุ้งคล้ายสีน้ำมันเคลือบหลังสีน้ำตาลดำ ท้องขาว ไม่มีพิษ

**ถิ่นอาศัย :** อยู่ตามพื้น มักอยู่ใกล้แหล่งน้ำ ในพื้นที่ชุ่มน้ำบริเวณลุ่มน้ำ ป่าเบญจพรรณ ป่าดิบแล้ง และป่าดิบชื้น ในประเทศไทยพบได้ทั่วประเทศ ในต่างประเทศพบที่อินเดีย จีน เมียนมาร์ ลาว สิงคโปร์

#### 4. สัตว์สะเทินน้ำสะเทินบก

สำรวจพบ 15 ชนิด ใน 12 สกุล 6 วงศ์ วงศ์ที่มีความหลากหลายมากที่สุด คือ วงศ์อึ่งอ่าง (Family Microhylidae) พบ 6 ชนิด ได้แก่ อึ่งปุ่มหลังลาย อึ่งอ่างบ้าน อึ่งลายเลอะ อึ่งข้างดำ อึ่งน้ำเต้า และอึ่งขาดำ แบ่งสถานภาพตามกฎหมาย จัดเป็นสัตว์ป่าอนุรักษ์ทั้งหมด 15 ชนิด ได้แก่ คางคกบ้าน กบหนอง กบนา กบหลังขีด เขียดทราย เขียดงูเกาะเต่า อึ่งปุ่มหลังลาย อึ่งอ่างบ้าน อึ่งลายเลอะ อึ่งข้างดำ อึ่งน้ำเต้า อึ่งขาดำ เขียดจิก เขียดจะนา และปาดบ้าน ถ้าแบ่งสถานภาพด้านการถูกคุกคามระดับประเทศ จัดเป็นสัตว์ที่เป็นกังวลน้อยที่สุด 12 ชนิด ได้แก่ คางคกบ้าน กบนา กบหลังขีด เขียดทราย อึ่งอ่างบ้าน อึ่งลายเลอะ อึ่งข้างดำ อึ่งน้ำเต้า อึ่งขาดำ เขียดจิก เขียดจะนา และปาดบ้าน จัดเป็นสัตว์ที่ข้อมูลไม่เพียงพอ (data deficient) 2 ชนิด คือ กบหนองและเขียดงูเกาะเต่า ส่วนสถานภาพด้านการถูกคุกคามระดับนานาชาติ ไม่ได้รับการประเมินการถูกคุกคาม 1 ชนิด คือ เขียดจิก อีก 14 ชนิด มีสถานภาพเป็นกังวลน้อยที่สุด (ตารางผนวกที่ 5)

## คางคกบ้าน

Black-spined Toad, Asian Toad  
*Bufo melanostictus* Schneider, 1799  
BUFONIDAE



เป็นคางคกขนาดใหญ่ ลำตัวสีน้ำตาลหรือสีเทา  
อมน้ำตาล สันแข็งบนหัวเรียงต่อเป็นเส้นเดียวกัน  
ตั้งแต่ปลายหัวจนถึงขมับต่อมพิษหลังแผ่นหู  
มีลักษณะใหญ่และยาว ที่ผิวหนังบนมีหนามสีดำ  
เช่นเดียวกับบนตุ่มตามลำตัว

**ถิ่นอาศัย :** ในประเทศไทยพบได้ทุกภาค

## กบหนอง

Grass Frog, Ricefield Frog  
*Fejervarya limnocharis* (Gravenhorst, 1829)  
DICROGLOSSIDAE



ลำตัวสีเขียวมะกอก บนหลังมีจุดสีน้ำตาลเข้ม  
ขนาดใหญ่ กระจายอยู่ทั่วไป ขอบปากบนและล่าง  
มีแถบสีเข้ม บางตัวจะมีเส้นกลางตัว ท้องสีขาว  
ออกครีม

**ถิ่นอาศัย :** อยู่ตามที่ราบ พื้นที่เกษตรกรรม  
ป่าไม้ และสนามหญ้าตามบ้านเรือน

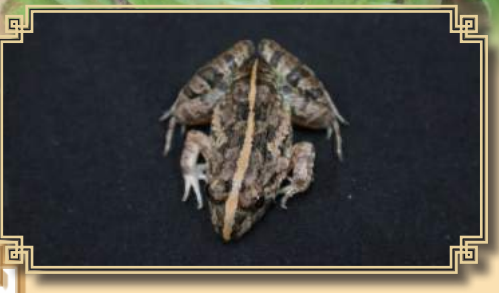

**กบนา**

Taiwanese Bullfrog  
*Hoplobatrachus chinensis* (Osbeck, 1765)  
DICROGLOSSIDAE



ลำตัวสีเขียวมะกอกอมน้ำตาล หลังและสีข้างมีจุดสีดำจาง ๆ กระจายอยู่ทั่วไป ท้องสีเทาใต้คางมีลายขีดยาว ๆ สีดำ

**ถิ่นอาศัย :** พบทั่วไปตามแหล่งน้ำจืดในที่ราบลุ่มเช่น หนอง บึง คู คลอง นาข้าว และบริเวณรอบนอกป่าไม้ ปัจจุบันนิยมเลี้ยงในเชิงเศรษฐกิจ ทั้งกบขนาดใหญ่ที่ใช้เป็นอาหาร และกบขนาดเล็กที่เลี้ยงเป็นสัตว์สวยงาม ในประเทศไทยพบได้ทุกภาค

**เขียดหลังขีด**

Long-toed frog  
*Hylarana macrodactyla* (Gunther, 1858)  
DICROGLOSSIDAE



ลำตัวสีน้ำตาลเข้ม มีจุดสีดำ เหลือง หรือเขียวจากปลายหัวมีเส้นสีขาวขนานกัน 4-5 เส้นพาดขากกลางหลังไปจนถึงกัน เส้นที่ 2 และ 3 อยู่ตามแนวขอบหลัง และเส้นที่ 4 และ 2 ต่ำลงมาจากแผ่นหูถึงขาหลัง ขาสีเหลืองอมแดง ต้นขาและข้างแข้งมีลายพาดสีน้ำตาล ท้องสีขาว ใต้ขาสีเหลือง

**ถิ่นอาศัย :** อยู่ตามราบลุ่มทั่วไป

## เขียดทราย

Marten's puddle frog  
*Occidozyga martensii*  
DICROGLOSSIDAE



ลำตัวสีเทาอมน้ำตาล บางตัวมีเส้นบาง ๆ ที่แนวกลางหลังผิวหนังด้านบนลำตัวมีตุ่มกระจายทางบริเวณส่วนท้าย ๆ ของหลัง

**ถิ่นอาศัย :** อยู่ตามป่าที่ราบ

## เขียดงูเกาะเต่า

Koh Tao Caecilian, Common Caecilian  
*Ichthyophis kohtaoensis* Taylor, 1960  
ICHTHYOPHIIDAE



ลำตัวด้านบนและด้านท้องสีน้ำตาลอมม่วง ร่องระหว่างปล้องมีสีจาง จากจุดใต้ตาไปตามด้านข้าง ลำตัวถึงระดับรูก้นมีแถบกว้างสีเหลืองครีมหรือสีเหลือง ก้นมีแต้มสีครีม แถบยาวที่มุมปากแยกออกเป็นง่าม แถบที่ขากรรไกรล่างสั้น รอบตามีวงสีครีม ขอบปากสีครีม โคนหนวด รูจมูก และปลายปากมีจุดสีครีม ฟันที่ขากรรไกรด้านในมี 13 และ 14 ถึง 17 และ 18 ซึ่งขนาดความยาวของลำตัวเป็น 24 เท่าของความกว้าง ปล้องรอบลำตัว 362 ปล้อง

**ถิ่นอาศัย :** พบทั้งที่บนที่ราบและบนภูเขาในประเทศไทยพบทุกภาค

## อิงปุมหลังลาย

Striped Sticky Frog  
*Kalophrynus interlineatus* (Blyth, 1855)  
MICROHYLIDAE



ลำตัวสีน้ำตาลอมม่วง บริเวณขอบหลังเข้ามาหาก  
กลางหลังมีแถบมีเข็ม-จางพาดเฉียงหลายแถบ  
ขนานกัน กันมีจุดกลมสีดำข้างละ 1 จุด

**ถิ่นอาศัย :** พบตามพื้นดินในป่าดิบแล้งทาง  
ภาคเหนือ ภาคตะวันออกเฉียงเหนือ และ  
ภาคตะวันออกเฉียงใต้

## อิงอ่างบ้าน

Common Burrowing Frog  
*Kaloula pulchra* Gray, 1831  
MICROHYLIDAE



ปลายนิ้วตีนหน้าแผ่ออกเล็กน้อย ลำตัวสีน้ำตาล  
เข้ม บนหัวมีแถบสีน้ำตาลอ่อนหรือชมพูพาดขวาง  
ต่อด้วยแถบสีเดียวกัน ตั้งฉากพาดยาวมาตาม  
ขอบหลัง ขามีลายพาดสีเข้ม ใต้คางมีสีเข้มมา  
ท้องมีลายเลอะ ๆ สีม่วงอมดำ

**ถิ่นอาศัย :** ในประเทศไทยพบทุกภาค

## อึ่งลายเลอะ

Noisy Chorus Frog

*Microhyla butleri* Boulenger, 1900

MICROHYLIDAE



ลำตัวสีเทา สีข้างและขามีสีแดงอ่อน ๆ กลางหลังมีลวดลายสมมาตรกัน ขอบของลายหยักเป็นคลื่น สีจางลงมาถึงสีข้างและเป็นลายพาดมาที่ขา ใต้ตามีขีดสีจางเฉียง 1 ขีด ปลายหัวมีจุดสีขาว คอและอกแต้มด้วยสีน้ำตาล

**ถิ่นอาศัย :** พบทั้งในป่า พื้นที่เกษตรกรรม และบริเวณสนามหญ้าตามบ้านเรือน ในประเทศไทยพบทุกภาค

## อึ่งข้างดำ

Dark-sided Chorus Frog

*Microhyla heymonsi* Vogt, 1911

MICROHYLIDAE



ลำตัวสีชมพูหรือเทา จากปลายหัวมาทางด้านข้าง ลำตัวไปจนจรดซอกขาหลังมีแถบสีดำพาด กลางหลังมีเส้นแคบสีจางพาดมาตามแนวสันหลัง 1 เส้น ระหว่างเส้นนี้อาจมีจุดประกบอยู่ข้างละ 1 จุด บริเวณกัน ด้านหน้าของต้นขา ด้านล่างของแข้งและตีนมีสีดำ ขามีลายพาดสีเข้ม ท้องสีขาว

**ถิ่นอาศัย :** อยู่ทั้งในป่า พื้นที่เกษตรกรรม และบริเวณสนามหญ้าตามบ้านเรือน ในประเทศไทยพบทุกภาค

## อึ่งน้ำเต้า

Ornate Rice Frog

*Microhyla ornata* (Dumeril and Bibron, 1841)

MICROHYLIDAE



ลำตัวสีแดงหรือสีเขียวมะกอกอมเทา หลังมีแต้มสีเข้มรูปคล้ายน้ำเต้า ข้างหัวและลำตัวมีแถบสีดำด้าน ขาอาจมีหรือไม่มีลายพาดสีเข้ม คอและอกสีเทาหรือน้ำตาลประจุดสีขาว

**ถิ่นอาศัย :** ในประเทศไทยพบทุกภาค

## อึ่งชาดำ

Painted Chorus Frog

*Microhyla pulchra* (Hallowell, 1861)

MICROHYLIDAE



ทั้งแผ่นหลังมีลวดลายเป็นรูปบั้งหัวกลับ ลักษณะเป็นแถบสีครีมหลายแถบขนานกันตามขอบหลัง เข้ามาตรงกลางจนส่วนบนชนกันที่ท้ายทอย เอวมิจุดกลมใหญ่สีดำ 2 จุด ล้อมรอบด้วยแถบหลายแถบขนานกันเหมือนแถบที่ขอบหลัง บนหัวและท้ายทอยมีแถบสีดำพาดขวาง ขามีลายพาดสีเข้มกัน ท้อง ขาหนีบ และใต้ขามีสีเหลืองสด ตัวผู้ใต้คางมีสีดำ

**ถิ่นอาศัย :** ในประเทศไทยพบทางภาคตะวันตกภาคเหนือ และภาคตะวันออก



## ปาดบ้าน

Common Tree Frog, Four-lined Tree Frog  
*Polypedates leucomystax* (Gravenhorst, 1829)  
PHACOPHORIDAE



ลำตัวสีเทาอมน้ำตาลอมเหลือง กลางหลังมีจุดหรือแต้มสีเข้มหรือมีขีดยาว 4 เส้นขนานกัน ขามีลายพาดสีเข้ม

**ถิ่นอาศัย :** ในประเทศไทยพบทุกภาค

## เขียดจิก

Green-backed Frog  
*Hylarana erythraea* (Schlegel, 1837)  
RANIDAE



ลำตัวสีเขียวสดแล้วจางลงทางด้านกัน จนเป็นสีน้ำตาลอ่อน สันต่อมูนูนที่ขอบหลังมีสีเหลือง ขอบปากสีขาว ขาสีเหลืองอมแดงหรือสีน้ำตาลอมแดง ไม่มีลายพาด ท้องสีขาว

**ถิ่นอาศัย :** ในประเทศไทยพบทุกภาค

## เขียดจนะ

Common Puddle Frog, Granulated Puddle Frog  
*Occidozyga lima* (Gravenhorst, 1829)  
RANIDAE



ลำตัวสีน้ำตาลอมเขียว บางตัวมีเส้นกลางหลังสีจาง ๆ ขอบนอกของต้นขาไปถึงก้นมีแถบสีดำพิวหนึ่งตามลำตัวด้านบนเต็มไปด้วยตุ่มขนาดต่าง ๆ กัน ที่คอและท้องมีตุ่มขนาดใหญ่แบนเรียงต่อกันเหมือนกระเบื้อง

**ถิ่นอาศัย :** อยู่ตามที่ราบทั่วไป ตามแหล่งน้ำจืด เช่น หนอง บึง คู คลอง และนาข้าวน้ำท่วม

## 5. ปลาน้ำจืด

สำรวจพบ 45 ชนิด ใน 36 สกุล 19 วงศ์ วงศ์ที่มีความหลากหลายมากที่สุด คือ วงศ์ Cyprinidae พบทั้งสิ้น 15 ชนิด ได้แก่ ปลาตะเพียนขาว ปลากระแห ปลาฉลวย ปลาสร้อย ปลาไน ปลาช่อน ปลาช่อนหางแดง และปลาแก้มช้ำ แบ่งสถานภาพตามกฎหมาย จัดเป็นสัตว์ป่าอนุรักษ์ทั้งหมด 45 ชนิด ถ้าแบ่งสถานภาพด้านการถูกคุกคามระดับประเทศ จัดเป็นสัตว์ใกล้สูญพันธุ์อย่างยิ่ง (critically endangered) 1 ชนิด คือ ปลาบึก จัดเป็นสัตว์ใกล้สูญพันธุ์ 1 ชนิด คือ ปลากระแห จัดเป็นสัตว์มีแนวโน้มใกล้สูญพันธุ์ 3 ชนิด คือ ปลาดุกอูย ปลานวลจันทร์ และปลายี่สก จัดเป็นสัตว์ใกล้สูญพันธุ์ 1 ชนิด คือ ปลาสร้อย อีก 39 ชนิด ไม่ได้รับการประเมินการถูกคุกคาม ส่วนสถานภาพด้านการถูกคุกคามระดับนานาชาติ จัดเป็นสัตว์ใกล้สูญพันธุ์อย่างยิ่ง 1 ชนิด คือ ปลาบึก เช่นเดียวกับสถานภาพด้านการถูกคุกคามระดับประเทศ จัดเป็นสัตว์ใกล้สูญพันธุ์ 1 ชนิด คือ ปลายี่สก จัดเป็นสัตว์มีแนวโน้มใกล้สูญพันธุ์ 1 ชนิด คือ ปลาไน จัดเป็นสัตว์ที่ข้อมูลไม่เพียงพอ 1 ชนิด คือ ปลาช่อนหางแดง อีก 41 ชนิด ไม่ได้รับการประเมินการถูกคุกคาม (ตารางผนวกที่ 6)

## ปลาแป้นแก้ว

Siamese Glassfish

*Parambassis siamensis* (Fowler, 1937)

AMBASSIDAE



ลำตัวแบนข้าง มีลักษณะโปร่งแสง เห็นอวัยวะภายใน ครีบใส กระจายพันธุ์อยู่ทั่วประเทศ ยกเว้นในลุ่มแม่น้ำสาละวินเท่านั้น มีจำนวนมาก มีขนาดประมาณ 3 เซนติเมตร

**ถิ่นอาศัย :** พบได้ทั้งในแหล่งน้ำนิ่งและลำธารน้ำไหล

## ปลาเขยงข้างลาย

Iridescent Mystus

*Mystus multiradiatus* Roberts, 1992

BAGRIDAE



ส่วนหัวสั้นกลม ฐานครีบไขมัน แคบแต่ยกค่อนข้างสูงตามขนาดค่อนข้างใหญ่อยู่ที่บริเวณด้านข้างของแก้ม ในขณะที่ของเขยงข้างลายชนิดอื่น ๆ ตาจะอยู่เฉียงไปทางด้านบน มีแถบสีดำบริเวณกลางลำตัว ประกบด้วยแถบสีขาวขนาดค่อนข้างใหญ่ทั้ง บนและล่าง

**ถิ่นอาศัย :** จัดเป็นชนิดที่พบได้บ่อยที่สุดในลุ่มแม่น้ำเจ้าพระยา มีชนิดอื่น ๆ ปะปนอยู่ในฝูงบ้าง

## ปลากระดีนาง

Moonlight Gourami  
*Trichogaster microlepis* Gunther, 1861  
BELONTIIDAE



หัวและตัวแบนข้าง เกล็ดบริเวณกระพุ้งแก้ม มีขนาดใหญ่กว่าบริเวณอื่น ครีบอกมีรูปร่างกลมมน ครีบท้องเริ่มจากบริเวณหน้าครีบอกยาวถึงบริเวณฐานครีบหาง ครีบหางเว้าตื้น ลำตัวมีสีเงินนวล ไม่มีลายตามลำตัว ตัวโตเต็มที่ยาวประมาณ 15 เซนติเมตร

**ถิ่นอาศัย:** พบอาศัยอยู่ในแหล่งน้ำนิ่ง เช่น หนอง และบึงที่มีพรรณไม้ขึ้นอยู่หนาแน่น กินแพลงค์ตอนสัตว์และแมลงน้ำเป็นอาหาร

## ปลากระดีหม้อ

Three-spot Blue Gourami  
*Trichogaster trichopterus* (Pallas, 1770)  
BELONTIIDAE



ลำตัวแบนข้าง เกล็ดสีเงินหม่น มีจุดสีด่างกลางลำตัวและที่โคนหางตำแหน่งละ 1 จุด พาดด้วยบังเงียงจาง ๆ ทั้งตัว ครีบกันมีสีส้ม ปลากระดีชนิดนี้ปรับตัวอาศัยอยู่ในแหล่งที่น้ำมีคุณภาพไม่ดีนักได้ดีเพราะสามารถหายใจอากาศได้โดยตรง มักรวมกลุ่มขึ้นมาอุบอากาศเป็นฝูงในช่วงเช้า

## ปลากริม

Croaking Gourami

*Trichopsis vittatus* (Cuvier, 1831)

BELONTIIDAE

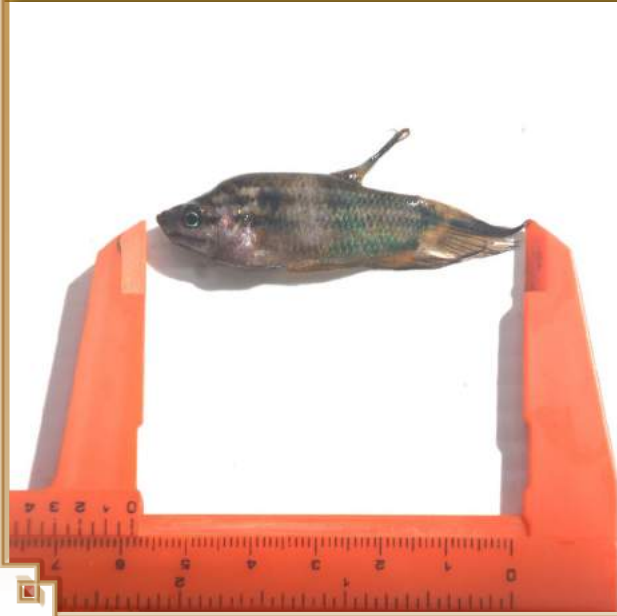

ปลากริมควายเป็นปลากริมที่มีขนาดใหญ่ที่สุด ลำตัวแบนข้างมาก ส่วนหัวโค้งปากงอนขึ้น

**เพศผู้ :** ปลายหางและครีบกันมักมีเป็ยยื่นยาวออก ซึ่งในส่วนของเป็ยนี้มีทั้งสีเขียว ดำ และขาว ปลากริมควายมีสีบนลำตัวที่ค่อนข้างหลากหลายตั้งแต่สีน้ำตาล ชมพู ไปจนถึงสีออกสีเขียวแต่เกือบทั้งหมดจะเป็นสีอ่อนที่ไม่ชัดเจนนัก ลายแถบสีน้ำตาลบนลำตัวจะชัดเจนและไม่ชัดเจน

**ถิ่นอาศัย :** ปลาชนิดนี้ทนน้ำเสียได้ดี พบอาศัยอยู่ในแหล่งน้ำนิ่งที่คุณภาพน้ำไม่ดีนักได้อยู่เสมอ

## ปลาช่อน

Chevron Snakehead, Striped Snakehead

*Channa striata* (Bloch, 1797)

CHANNIDAE



มีส่วนหัวค่อนข้างโต รูปร่างทรงกระบอกยาว ครีบหางเรียวปลายมน ปากกว้าง ภายในปากมีฟันเขี้ยวบนเพดาน ลำตัวสีคล้ำอมมะกอกหรือน้ำตาลอ่อน มีลายเส้นทแยงสีคล้ำตลอดทั้งลำตัว 6-7 เส้น ด้านท้องสีจางตัดกับด้านบน ครีบสีคล้ำ มีขอบสีเหลืองอ่อน ครีบท้องจาง มีขนาดลำตัวประมาณ 30-40 เซนติเมตร ใหญ่สุดได้ถึง 1 เมตร

**ถิ่นอาศัย :** พบอาศัยอยู่ในแหล่งน้ำทั่วประเทศไทย พบไปจนถึงเอเชียใต้ เมียนมาร์ และอินโดนีเซีย ปลาช่อน มีชื่อเรียกตามภาษาถิ่นในแต่ละภาคว่า "ปลาหลิม" ในภาษาเหนือ "ปลาค้อ" หรือ "ปลาก้วน" ในภาษาอีสาน

## ปลานิล

Nile Tilapia

*Oreochromis niloticus* (Linnaeus, 1758)

CICHLIDAE



ลำตัวสีเงินอมฟ้าหรือเทา มีลายบังที่ไม่ชัดเจน 6-7 แถบ ครีบต่าง ๆ โดยเฉพาะหางมีสีชมพูเรื่อ เดิมมีถิ่นกำเนิดในลุ่มแม่น้ำไนล์ทางตอนเหนือและกลางของทวีปแอฟริกา ถูกนำมาพัฒนาสายพันธุ์อย่างกว้างขวาง เพื่อให้ได้ปลาที่โตเร็ว หัวเล็กลง เพื่อให้มีเนื้อเยอะหรือมีสีชมพูมากขึ้น

**ถิ่นอาศัย :** มีการเลี้ยงและถูกปล่อยลงในแหล่งน้ำทั่วประเทศ ชอบอาศัยอยู่ในแหล่งน้ำนิ่ง กินอาหารได้หลากหลายทั้งพืชและสัตว์ มีขนาดใหญ่ ก้าน้อย เนื้อมีรสชาติดีและไม่คาว จึงเป็นปลาที่นิยมบริโภคกันมา

## ปลาตะเพียนขาว

Silver barb

*Barbonymus gonionotus* (Bleeker, 1850)

CYPRINIDAE



ลำตัวสีเงินหม่นถึงเหลือง ขอบเกล็ดมีสีดำ คล้ายตาข่าย มีแถบสีดำที่บริเวณแก้มโค้งไปตามรอยเหงือก ครีบสีเหลืองหม่น อาศัยหากินในบริเวณกลางถึงผิวน้ำ เป็นปลาชนิดที่พบได้บ่อย จัดเป็นปลาเศรษฐกิจที่สำคัญมากชนิดหนึ่งของภูมิภาค เนื่องจากเลี้ยงและเพาะพันธุ์ได้ง่าย เนื้อมีรสชาติดี สามารถนำมาประกอบอาหารได้หลากหลาย มักถูกนำไปปล่อยตามแหล่งน้ำต่าง ๆ อยู่เสมอ

## ปลายี่สกเทศ

Rohu

*Labeo rohita* (Hamilton, 1822)

CYPRINIDAE



ปลายี่สกเทศเป็นปลาเกล็ดขนาดใหญ่ชนิดหนึ่ง ลำตัวกลมป่องกลางคล้ายลูกกรักบี้ ปากอยู่ด้านหน้าสุดของส่วนตัว เกล็ดบนลำตัวและครีบต่าง ๆ มีสีชมพูอมม่วง

**ถิ่นอาศัย :** มีถิ่นกำเนิดในประเทศแถบเอเชียใต้ นิยมเลี้ยงเพื่อนำมาใช้เป็นอาหารในท้องถิ่น มีการนำมาผสมเทียมเพื่อปล่อยเป็นปลาเนื้อสำหรับบริโภคในประเทศเขตร้อนหลายแห่ง กินพืชและสัตว์หน้าดินต่าง ๆ เป็นอาหาร เป็นปลาที่ทนต่อการเคลื่อนย้าย กินอาหารง่ายและโตเร็ว ลูกพันธุ์ราคาถูก ยังไม่มีรายงานว่า สามารถขยายพันธุ์ได้เองตาม ธรรมชาติในประเทศไทย

## ปลาสร้อยลูกกล้วย

*Labiobarbus leptocheilus* (Valenciennes, 1842)

CYPRINIDAE



ลำตัวเรียวยาว หนวดสั้น พื้นลำตัวมีสีเงิน พาดด้วยแถบลายตามแนวนอนจำนวน 6-7 แถบ

**ถิ่นอาศัย :** พบอาศัยอยู่ในแหล่งน้ำที่หลากหลาย ทั้งในแม่น้ำ ลำคลอง และในลำธารที่น้ำไหลแรง หากิน บริเวณกลางน้ำและพื้นน้ำ มักอยู่รวมฝูงกับปลาเกล็ดที่มีขนาดใกล้เคียงกัน เช่น กลุ่มปลาไส้ตัน และ ปลาสร้อยนกเขา



## ปลาปูทราย

Sand Goby, Marbled Sleeper  
*Oxyeleotris marmorata* (Bleeker, 1852)  
ELEOTRIDAE



ลำตัวกลมยาว พื้นลำตัวสีน้ำตาลเข้ม มีประ  
สีดำกระจายอยู่ทั่วไป ดวงตามีขนาดเล็ก  
หางกลม

**ถิ่นอาศัย :** กระจายพันธุ์กว้างทั่วประเทศ  
พบทั้งในแหล่งน้ำนิ่งและแหล่งน้ำไหล  
เนื้อมีรสชาดี นิยมใช้บริโภค จัดเป็นหนึ่งใน  
ปลากลุ่มปลาปูที่มีขนาดใหญ่ที่สุดในโลก  
ปัจจุบันสามารถเพาะพันธุ์และนำไปปล่อย  
ตามแหล่งน้ำต่าง ๆ

## ปลาซีกเกอร์/ปลาเทศบาล

Common sucker  
*Hypostomus plecostomus*  
LORICARIIDAE



มีผิวหนังเป็นเกราะแข็ง พื้นลำตัวสีน้ำตาลขาว  
กระดากกระต้างทั่วตัว มีครีบหลังขนาดใหญ่  
ปากดูดอยู่ด้านล่าง ถูกนำเข้ามาเลี้ยงเป็นปลาคู  
สามารถนำมารับประทานได้เหมือนปลาชนิดอื่น ๆ  
แต่เนื่องจากมีรูปร่างหน้าตาไม่น่ากินจึงไม่นิยมกัน  
ผู้ที่จับได้มักปล่อยกลับลงน้ำหรือทิ้งให้ตายบนบก  
ปลาซีกเกอร์มีอวัยวะช่วยหายใจพิเศษที่ทำให้  
สามารถหายใจอากาศได้จึงอาศัยอยู่ในแหล่งน้ำที่  
มีคุณภาพต่ำได้ดี อาหารหลักของปลาชนิดนี้ คือ  
ตะไคร่น้ำและสิ่งมีชีวิตขนาดเล็กที่เกาะอยู่กับวัสดุ  
ใต้น้ำและยังกินไข่ปลาและเมือกปลาชนิดอื่น ๆ  
เป็นอาหาร

## ปลาหมอช้างเหยียบ

Catopa, Striped Tiger  
*Pristolepis fasciatus* (Bleeker, 1851)  
NANDIDAE



ปลาขนาดเล็กมีลายแถบแนวตั้งขนาดใหญ่ ส่วนปลาที่โตเต็มวัยมีพื้นลำตัวสีเขียวอมน้ำตาล มีลายบั้งขนาดใหญ่จาง ๆ จำนวน 4-9 แถบ

**ถิ่นอาศัย :** ปลาชนิดนี้มีถิ่นอาศัยที่หลากหลาย และพบได้มากในถิ่นอาศัยที่เหมาะสม จัดเป็นปลาที่มีรสชาติดี

## ปลาสลาด

Bronze featherback  
*Notopterus notopterus* (Pallass, 1769)  
NOTOPTERIDAE



มีรูปร่างโดยรวมคล้ายกับปลาในสกุลปลากทราย ชนิดอื่น ๆ แต่มีขนาดเล็กกว่าส่วนหัวและหลังลาดลงสม่ำเสมอโค้งงอน มุมปากกว้างไม่เลยหางตาเข้าไปมากนัก พื้นลำตัวสีเงินหม่นบริเวณหลังมีสีเทา ไม่มีลวดลายใด ๆ ปลาขนาดเล็กมีลายบั้งมากกว่าลูกปลากทราย และจะค่อย ๆ จางหายไปเมื่อปลาโตขึ้น

**ถิ่นอาศัย :** ปลาสลาดจัดเป็นปลาที่มีการกระจายพันธุ์กว้างมากในประเทศไทย พบได้ทั่วประเทศ และพบเป็นจำนวนมากในแหล่งน้ำที่เหมาะสม โดยปลาชนิดนี้อาศัยอยู่ได้ทั้งในแหล่งน้ำนิ่งและน้ำไหล

## ปลาบึก

Mekong Giant Catfish  
*Pangasianodon gigas*  
PANGASIIDAE



ลำตัวมีลักษณะยาวและแบนด้านข้าง ส่วนหัวค่อนข้างใหญ่ ตามีขนาดเล็ก ไม่มีฟัน มีหนวดสั้น ๆ ที่ขากรรไกรบน 1 คู่ซ่อนอยู่ในร่องตรงเลขมุมปาก ในขณะที่มีชีวิต สีลำตัวจะเป็นสีเทาออกแดงทางด้านหลัง แล้วค่อย ๆ กลายเป็นสีเทาแกมฟ้าทางด้านข้าง และสีขาวทางด้านใต้ท้อง มีจุดดำจุดหนึ่งทางด้านข้างตรงตำแหน่งปลายสุดของครีบหู และจุดดำอีกสามจุดบนครีบหาง ครีบทุกครีบเป็นสีเทาจาง ๆ

**ถิ่นอาศัย :** พบอาศัยอยู่เฉพาะในแม่น้ำโขงและแม่น้ำสาขาเท่านั้น เคยพบบ้างในแคว้นฉานของประเทศเมียนมาร์ และแคว้นยูนนาน ในประเทศจีนตอนใต้ ชอบบริเวณแม่น้ำที่มีความลึกมากกว่า 10 เมตร พื้นท้องน้ำเป็นกรวด และควรจะมีเพิงหินหรือถ้ำใต้น้ำด้วย

## วิจารณ์

ชนิดของสัตว์มีกระดูกสันหลังที่พบในศูนย์ศึกษาการพัฒนาเขาหินซ้อนอันเนื่องมาจากพระราชดำริ เกือบทั้งหมดเป็นสัตว์ที่มีรายงานการพบทั่วไปในพื้นที่เกษตรกรรมและชุมชน โดยเฉพาะบริเวณที่ราบภาคกลาง เช่น พบนก จำนวน 113 ชนิด พบสัตว์เลื้อยคลาน 33 ชนิด พบสัตว์สะเทินน้ำสะเทินบก จำนวน 15 ชนิด ส่วนปลาน้ำจืด สสำรวจพบ 45 ชนิด พบมากกว่าจำนวนชนิดที่พงษ์ศักดิ์ และคณะ (2553) ที่สำรวจในปี พ.ศ. 2548-2549 ส่วนสัตว์เลื้อยลูกด้วยนม 19 ชนิด เท่ากับจำนวนชนิดที่พงษ์ศักดิ์ และคณะ (2553) ที่สำรวจในปี พ.ศ. 2548-2549 ที่สำรวจในศูนย์ศึกษาการพัฒนาเขาหินซ้อนอันเนื่องมาจากพระราชดำริ ในปี พ.ศ. 2548-2549 พบนก จำนวน 106 ชนิด พบสัตว์เลื้อยคลาน 32 ชนิด พบสัตว์สะเทินน้ำสะเทินบก จำนวน 11 ชนิด ส่วนปลาน้ำจืด สสำรวจพบ 41 ชนิด อาจเนื่องมาจากระบบนิเวศภายในศูนย์ศึกษาการพัฒนาเขาหินซ้อนอันเนื่องมาจากพระราชดำริ มีความสมดุลมากขึ้นเหมาะที่จะเป็นที่อยู่อาศัยของปลาน้ำจืดและสัตว์มีกระดูกสันหลังประเภทอื่น ๆ มากกว่าในช่วง 20 ปีที่ผ่านมา เนื่องจากขนาดพื้นที่ที่ศึกษา ความอุดมสมบูรณ์ของถิ่นที่อยู่อาศัย การล่า และการคุ้มครองโดยกฎหมาย พบสัตว์เลื้อยลูกด้วยนม 19 ชนิด เท่ากับจำนวนชนิดที่พงษ์ศักดิ์ และคณะ (2553) ที่สำรวจในปี พ.ศ. 2548-2549

## สรุป

จากการศึกษาความหลากหลายของสัตว์มีกระดูกสันหลังในศูนย์ศึกษาการพัฒนาเขาหินซ้อนอันเนื่องมาจากพระราชดำริและพื้นที่ใกล้เคียง พบสัตว์มีกระดูกสันหลังทั้งสิ้น 225 ชนิด ใน 175 สกุล 95 วงศ์ โดยจำแนกออกเป็น 5 ประเภท ดังนี้

1. สัตว์เลื้อยลูกด้วยนม สสำรวจพบ 19 ชนิด ใน 14 สกุล 10 วงศ์
2. นก สสำรวจพบ 113 ชนิด ใน 85 สกุล 47 วงศ์
3. สัตว์เลื้อยคลาน สสำรวจพบ 33 ชนิด ใน 28 สกุล 13 วงศ์
4. สัตว์สะเทินน้ำสะเทินบก สสำรวจพบ 15 ชนิด ใน 12 สกุล 6 วงศ์
5. ปลา สสำรวจพบ 45 ชนิด ใน 36 สกุล 19 วงศ์

## เอกสารอ้างอิง

- กองวิจัยธรรมชาติวิทยา องค์การพิพิธภัณฑ์วิทยาศาสตร์แห่งชาติ. 2546. **มรดกธรรมชาติทุ่งหลวงรังสิต. องค์การพิพิธภัณฑ์วิทยาศาสตร์แห่งชาติ, ปทุมธานี.**
- ชวลิต วิทยานนท์. 2547. **คู่มือปลาน้ำจืด.** สำนักพิมพ์สารคดี, กรุงเทพฯ.
- ธัญญา จันอาจ. 2546. **คู่มือสัตว์สะเทินน้ำสะเทินบกในเมืองไทย.** ตำนสุทธาการพิมพ์, กรุงเทพฯ.
- ณรงค์ฤทธิ์ ศุขปรากการ และ จารุจินต์ นภิตะภักฎ. 2546. ความหลากหลายและถิ่นที่อยู่อาศัยของสัตว์สะเทินน้ำสะเทินบกและสัตว์เลื้อยคลาน ในอุทยานแห่งชาติน้ำตกพลี๊ว จังหวัดจันทบุรี, น. 235 – 244. ใน วิสุทธิ์ ไบไม้ และ รังสิมา ตันชเลขา, บรรณาธิการ. **รายงานการวิจัยในโครงการ BRT 2546.** ห้างหุ้นส่วนจำกัด โรงพิมพ์ชวนพิมพ์, กรุงเทพฯ.
- สวัสดิ์ วงศ์ธีรวัฒน์. 2544. นกเมืองในสวนสาธารณะกรุงเทพมหานคร. **วารสารวิชาการป่าไม้ 3 (2): 139 – 154.**
- สำนักงานนโยบายและแผนทรัพยากรธรรมชาติและสิ่งแวดล้อม กระทรวงทรัพยากรธรรมชาติและสิ่งแวดล้อม. 2548. **ชนิดพันธุ์ที่ถูกคุกคามของประเทศไทย: สัตว์มีกระดูกสันหลัง.** กระทรวงทรัพยากรธรรมชาติและสิ่งแวดล้อม, กรุงเทพฯ.
- วรมิตร ศิลปชัย, อภิญญา เรณูนวล และ ปณิธาน นิยมสิทธิ์. 2546. **ชีววิทยาและทรัพยากรประมงในห้วยน้ำโจน จังหวัดฉะเชิงเทรา.** ศูนย์วิจัยและพัฒนาประมงน้ำจืดชลบุรี, สำนักวิจัยและพัฒนาประมงน้ำจืด, กรมประมง, ชลบุรี.
- Cox, M. J., P. P. van Dijk, J. Nabhitabhata and K. Thirakkupt. 1998. **A Photographic Guide to Snakes and other Reptiles of Thailand and Southeast Asia.** Asia Book, Bangkok.
- IUCN. 2007. **Red List of Threatened Species.** International Union for Conservation of Nature and Natural Resources, Asia Regional Office, Bangkok.
- Lekagul, B. and J. A. McNeely. 1977. **Mammals of Thailand.** Khurusapha Lat Phrao Press, Bangkok.
- \_\_\_\_\_. and P. D. Round. 1991. **A Guide to the Birds of Thailand.** Dansutha Press, Bangkok.
- Nabhitabhata, J. and T Chan-ard. 2005. **The red data: mammals, reptiles and amphibians.** Office of Natural Resources and Environmental Policy and Planning, Bangkok.



ความหลากหลาย  
ของ  
**แมลง**



## วิธีการศึกษา

ทำการศึกษาในพื้นที่ศูนย์ศึกษาการพัฒนาเขาหินซ้อนอันเนื่องมาจากพระราชดำริ จังหวัดฉะเชิงเทรา และพื้นที่ใกล้เคียง ระหว่างเดือนตุลาคม 2563 ถึงเดือนกันยายน 2564 มีขั้นตอนการศึกษา ดังนี้

1. ตรวจสอบเอกสารงานวิจัย บทความ และข้อมูลทางวิชาการที่เกี่ยวข้องกับการสำรวจแมลงในพื้นที่ศูนย์ศึกษาการพัฒนาเขาหินซ้อนอันเนื่องมาจากพระราชดำริ จังหวัดฉะเชิงเทรา และพื้นที่ใกล้เคียง
2. สำรวจทางตรง (direct census) เป็นการสำรวจเพื่อให้เห็นตัวแมลงจริง โดยออกสำรวจทุกสัปดาห์ สัปดาห์ละ 1 ครั้ง ให้ครอบคลุมพื้นที่มากที่สุด กระจายให้ครบทุกถิ่นอาศัย (habitat) เช่น ป่าธรรมชาติ สวนพฤกษศาสตร์ แปลงไม้ผล แปลงพืชไร่ แหล่งน้ำ และอาคาร เป็นต้น
3. เก็บตัวอย่างแมลงเพื่อทำเป็นตัวอย่างแห้ง สำหรับใช้ระบุชนิดในห้องปฏิบัติการ บันทึกข้อมูลรายละเอียดเกี่ยวกับพืชและส่วนของพืชที่เก็บตัวอย่าง สถานที่ วัน เดือน ปีที่เก็บ ชื่อผู้เก็บ ลงบนกระดาษเขียนแบบ (กระดาษลอกลาย) โดยใช้ปากกาชนิดที่หมึกสามารถคงสภาพได้ในน้ำยาเก็บรักษา นำใส่ไว้ในขวดที่เก็บตัวอย่างแมลง ส่วนตัวอย่างแมลงที่เก็บรักษาโดยวิธีการทำสไลด์ถาวร ให้บันทึกข้อมูลรายละเอียดลงบนกระดาษที่สามารถนำไปติดบริเวณด้านข้างของแผ่นสไลด์แก้วได้ โดยวางแผ่นสไลด์แก้วให้ด้านหัวของตัวอย่างแมลงชี้เข้าหาผู้เขียน ด้านขวามือให้ลงรายละเอียดเกี่ยวกับพืชอาศัย ประเทศ สถานที่เก็บตัวอย่าง วัน เดือน ปี และชื่อผู้เก็บ ด้านซ้ายมือให้ลงรายละเอียดชื่อวิทยาศาสตร์ เพศ น้ำยาเมาท์สไลด์ วัน เดือน ปี ที่เมาท์สไลด์ และบันทึกภาพประกอบ
4. นำตัวอย่างแมลงไปตรวจจำแนกชื่อวิทยาศาสตร์จากเอกสารทางอนุกรมวิธานของแมลง เช่น แมลง การจำแนกและการเก็บตัวอย่าง โดยศิริณี (2548) อนุกรมวิธานแมลง โดยโสว (2544) คู่มือแมลง โดยเกรียงไกรและจรรุจินต์ (2551) และส่งให้ผู้เชี่ยวชาญด้านแมลงช่วยตรวจจำแนกให้
5. นำข้อมูลที่ได้อ่านเรียบเรียง วิเคราะห์ และจัดทำตารางชนิดของแมลงที่ได้จากการสำรวจ



## ผลและวิจารณ์

จากการสำรวจ รวบรวม และเก็บตัวอย่างแมลง ตั้งแต่เดือนตุลาคม 2563 ถึงเดือนกันยายน 2564 รวม 12 เดือน พร้อมตรวจจำแนกตัวอย่างแมลงที่เก็บในพื้นที่ พบแมลง 121 ชนิด จาก 102 สกุล 47 วงศ์ วงศ์ที่มีความหลากหลายมากที่สุด 2 อันดับแรก คือ วงศ์ผีเสื้อขาหน้าฟู (Family Nymphalidae) พบทั้งสิ้น 18 ชนิด ได้แก่ ผีเสื้อหนอนหนามกะทกรก *Acraea viola* (Fabricius) ผีเสื้อสีอิฐธรรมดา *Cirrochroa tyche* C. & R. Felder ผีเสื้อลายขี้เมียง *Cupha erymanthis* (Drury, 1773) ผีเสื้อหนอนใบรักลายเสือ *Danaus genutia* (Cramer, 1779) ผีเสื้อหนอนมะพร้าวธรรมดา *Elymnias hypermnestra* (Linnaeus) ผีเสื้อจระกานอนยี่โถ *Euploea core* ผีเสื้อปีกไขใหญ่ *Hypolimnas bolina* ผีเสื้อหนอนใบรักฟ้าสีคล้ำ *Ideopsis vulgaris* (Butler) ผีเสื้อแพนซีมยุรา *Junonia almana* (Linnaeus) ผีเสื้อแพนซีเทา *Junonia atlites* (Linnaeus) ผีเสื้อแพนซีฟ้า *Junonia orithya* (Linnaeus) ผีเสื้อสะพายขาวปีกโค้ง *Lebadea martha* (Fabricius, 1787) ผีเสื้อสายัณห์สีตาลธรรมดา *Melanitis ledaleda* (Linnaeus, 1758) ผีเสื้อกลางสีธรรมดา *Neptis hylas* (Linnaeus) ผีเสื้อหนอนใบรักสีตาล *Parantica melaneus* (Cramer) ผีเสื้อหนอนใบรักแถบกว้าง *Tirumala limniace* (Cramer), 1775 ผีเสื้อหนอนใบรักฟ้าใหญ่ *Tirumala septentrionis* (Butler, 1874) ผีเสื้อตาลหางแหลมธรรมดา *Vindula erota erota* (Fabricius, 1793) วงศ์ที่มีความหลากหลายรองลงมา คือ วงศ์ผีเสื้อหนอนกะหล่ำ (Family Pieridae) พบทั้งสิ้น 11 ชนิด ได้แก่ ผีเสื้อหนอนใบกุ่มเส้นดำ *Appias olferna* (Swinhoe, 1890) ผีเสื้อหนอนคูนหนวดดำ *Catopsilia pomona* f. *crocale* ผีเสื้อหนอนคูนธรรมดา *Catopsilia pomona* f. *pomona* ผีเสื้อหนอนกาฝากธรรมดา *Delias hyparete indica* (Wallace, 1867) ผีเสื้อหนอนกาฝากใต้ปีกแดง *Delias pasithoe* (Linnaeus, 1758) ผีเสื้อเณรสามจุด *Eurema blanda* Boisduval, 1836 ผีเสื้อเณรธรรมดา *Eurema hecabe* (Linnaeus, 1758) ผีเสื้อปลายปีกส้มใหญ่ *Hebomoia glaucippe* Linnaeus, 1758 ผีเสื้อขาแคะ *Leptosia nina* (Fabricius) ผีเสื้อฟ้าเมียงเสียนธรรมดา *Pareronia valeria* (Cramer, [1776]) ผีเสื้อหนอนกะหล่ำ *Pieris rapae* (L.) (ตารางผนวกที่ 7)

## ผึ้งทองลายฟ้า

Blue banded Bee  
*Amegilla cf. quadrfasciata*  
APIDAE

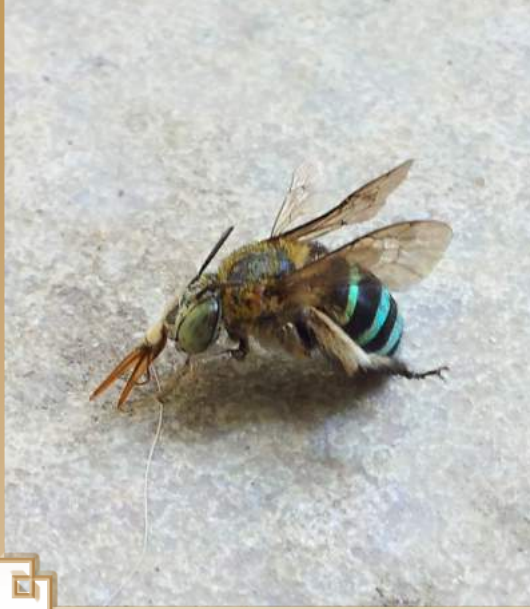

ตัวรวมมีขนาดใหญ่ และมีสีเขียวน้ำตาล ปากด้านบน  
สีเหลืองอ่อน หัวและอกสีดำและมีขนสีน้ำตาล  
อ่อนปกคลุม ท้องมีลายสีฟ้าสลับ สีดำ ปีกใส

**พฤติกรรม :** หากินตามดอกไม้ บางครั้งลงกิน  
อาหารตามพื้นที่ชื้นแฉะ

**ถิ่นอาศัย :** ป่าเบญจพรรณ ป่าละเมาะ  
ในประเทศไทยพบได้ทุกภาค

## แมลงภู่ทองดำ

Black and Yellow Carpenter Bee  
*Xylocopa aestuans* (Linnaeus, 1758)  
APIDAE



ตัวรวมมีขนาดใหญ่และมีสีดำ รูปร่างอ้วนใหญ่  
ปีกใสสีน้ำเงินแวววาว ขาสีดำ ตัวผู้ มีสีเหลืองทอง  
อมเขียวทั้งตัว ตัวเมียมีหัว และท้องสีดำ อกด้าน  
บนสีเหลือง

**พฤติกรรม :** หากินตามดอกไม้ สร้างรังด้วย  
การเจาะไม้เป็นรูกลมใหญ่ขนาดประมาณ 20-25  
มิลลิเมตร

**ถิ่นอาศัย :** ป่าเบญจพรรณ ป่าละเมาะ  
ในประเทศไทยพบได้ทุกภาค

## แมลงภู่งูดำใหญ่

Giant Carpenter bees  
*Xylocopa latipes* (Drury, 1773)  
APIDAE



ทั้งตัวมีสีดำมันวาว ปีกใสสีน้ำเงินแวววาว ขาสีดำ

**พฤติกรรม :** หากินตามดอกไม้ สร้างรังด้วยการเจาะไม้เป็นรูกลมใหญ่ขนาดประมาณ 20-25 มิลลิเมตร

**ถิ่นอาศัย :** ป่าเบญจพรรณ ป่าละเมาะ ในประเทศไทยพบภาคตะวันออกเฉียง ภาคใต้

## แมลงทับไทยเขียว

Green-legged Metallic beetles, jewel beetle, Metallic Wood boring Beetle  
*Sternocera aequisignata*  
BUPRESTIDAE



ทั้งตัวและปีกคู่หน้าสีเขียวอมเหลืองแวววาว ผิวบนอกปล้องแรกขรุขระ ท้องด้านข้างมีแต้มสีเหลือง ขาสีเขียว

**พฤติกรรม :** ตัวเต็มวัยกินใบไม้หลายชนิด เช่น มะขามเทศ กระถินณรงค์ มะค่าแต้ หนอนกินราก พืชชนิดเดียวกับตัวเต็มวัย

**ถิ่นอาศัย :** ป่าเบญจพรรณ ป่าเต็งรัง ป่าละเมาะ ในประเทศไทยพบภาคเหนือ ภาคตะวันออกเฉียงเหนือ ภาคกลาง ภาคตะวันออก

## ด้วงหนวดปมสีน้ำตาลแดง

Hairy Tuft-bearing Longhorn  
*Aristobia horridula* (Hope, 1831)  
CERAMBYCIDAE



หนวดสีน้ำตาลแดง หนวดปล้องกลางมีกระจุกขนปกคลุมเป็นปม ทั้งตัวสีน้ำตาลแดง ด้านข้างของอกปล้องแรกหยักแหลมคล้ายหนาม ปีกคู่หน้ามีกระจุกขนเป็นจุด ๆ ทั่วทั้งปีกดูคล้ายหนาม

**พฤติกรรม :** พบเกาะตามพุ่มไม้ บางครั้งบินเข้าหาแสงไฟตามอาคารที่อยู่ใกล้ป่า

**ถิ่นอาศัย :** ป่าเต็งรัง ป่าละเมาะ สวนผลไม้ ในประเทศไทยพบภาคเหนือ ภาคตะวันออกเฉียงเหนือ ภาคกลาง ภาคตะวันออก ภาคตะวันตก

## ด้วงหนวดยาวก้ามถัน

Yangna Stem Borer  
*Celosterna pollinosasulphurea* Heller  
CERAMBYCIDAE



ลำตัวยาว 38 มิลลิเมตร ลำตัวสีเขียวอมเหลืองคล้ายสีก้ามถัน ถึงสีเหลืองน้ำตาล ที่อกมีหนามยื่นออกทางด้านข้างข้างละ 1 อัน ด้านล่างลำตัวสีขาว หนวดแบบเส้นด้าย ปากแบบกัดกิน ปีกคู่หน้าแข็งและหนา และปีกคู่หลังปีกบางใส ขาเดินตารวม

**ถิ่นอาศัย :** พบได้ทั่วไปตามเปลือกไม้แห้งผุ

**อาหารของแมลง :** ตัวเต็มวัยเจาะกินเนื้อไม้ต้นยางนา ต้นกะบาก

**การใช้ประโยชน์ :** กำจัดซากพืชซากสัตว์และสิ่งปฏิกูล เพิ่มความอุดมสมบูรณ์ของดิน

## ด้วงหนวดยาวอ้อย

Stem boring grub  
*Dorysthenes bugueti* Guerin  
CERAMBYCIDAE



หนวดยาวเกินความยาวลำตัว ทั้งตัวมีสีน้ำตาลไหม้ ผิวเรียบเป็นมันวาว หัวเล็กกว่าอกปล้องแรก ด้านข้างของอกปล้องแรกมีหยักแหลม

**พฤติกรรม :** มักบินเข้าหาแสงไฟตามอาคารที่อยู่ใกล้ป่า

**ถิ่นอาศัย :** ป่าดงดิบ ป่าเบญจพรรณ ในประเทศไทยพบได้ทุกภาค

## ด้วงหนวดยาวแมงมุม

Long-horned Beetle  
*Gerania bosci* (Fabricius)  
CERAMBYCIDAE



หนวดสีดำ และยาวเกินความยาวของลำตัว ประมาณสองเท่า ทั้งตัวมีสีเหลือง บริเวณใกล้ส่วนหัวมีแถบสีดำคาดขวาง อกด้านบนมีแต้มสีดำสามจุดคล้ายตา และปาก ปีกคู่หน้ามีแต้มสีดำประปราย ขาสีดำ

**พฤติกรรม :** พบบ่อยตามต้นช่อย กัดกินใบช่อย เป็นอาหาร ตัวอ่อนกัดกินเนื้อไม้

**ถิ่นอาศัย :** ป่าดงดิบ ป่าเบญจพรรณ ป่าเต็งรัง ป่าละเมาะ ในประเทศไทยพบได้ทุกภาค

## ด้วงเต่าขาโต

Purple Swollen-legged Beetle  
*Sagra purpurea* Lichtenstein, 1795  
CHRYSOMELIDAE



ลำตัวยาว 24 มิลลิเมตร ลำตัวค่อนข้างกลมรี มีหลายรูปแบบสีน้ำเงิน เขียว เขียวทอง หรือแดง ม่วง หัวมีขนาดเล็กงุ้มลงด้านล่าง ออกปล้องแรก แคบกว่าฐานของปีกคู่หน้า ลักษณะที่เด่นของด้วงชนิดนี้ คือ มีส่วนของต้นขา (femur) ของขา คู่หลังขยายใหญ่ ด้านในประดับด้วยหนามข้างละ 1 อัน

หมวดแบบสร้อยลูกปัด ปากแบบกัดกิน ปีกคู่หน้า แข็งและหนา (elytra) และปีกคู่หลังบางใส ขาเดิน ตารวม

**ถิ่นอาศัย :** พบได้ทั่วไป

**การใช้ประโยชน์ :** เพิ่มความอุดมสมบูรณ์ของดิน

## มวนนักกล้ำถั่ว

Legume Pod Bug  
*Anoplocnemis phasiana* (Fabricius)  
COARIDAE



คล้ายมวนนักกล้ำถั่วลิสง หมวดสีด้า ปลายหมวดออกสีส้มเล็กน้อย หัว ออก และปีกสีน้ำตาล เข้มสลับกับสีน้ำตาลอ่อน ขาคู่หลังของตัวผู้ตรง ส่วนโคนขาจะพองออกดูคล้ายกล้ำ และชอบขามีหนามแหลมเรียง

**พฤติกรรม :** มักรวมกลุ่มอยู่ด้วยกัน 10-15 ตัว ดูดกินน้ำเลี้ยงจากพืชจำพวกถั่ว

**ถิ่นอาศัย :** ป่าเบญจพรรณ ป่าเต็งรัง ป่าละเมาะ ในประเทศไทยพบได้ทุกภาค

## ผีเสื้อหญ้า

Tiger Grass Borer  
*Syntomoides imaon* (Cramer, 1780)  
CTENUCHIDAE



ปีกกว้าง 10 มิลลิเมตร ลำตัวสีเหลืองคาดดำ ปีกดำแต้มด้วยสีขาวเป็นช่อง ๆ หนดแบบเส้น ด้าย ปากแบบดูดกิน ปีกแบบบางใส มีเกล็ด ปกคลุมเนื้อปีก ขาดิน ตารวม จำนวน 1 คู่ ประกอบด้วยเลนส์เล็ก ๆ เรียก Facets ซึ่งทำหน้าที่ในการมองเห็นภาพและจะพบในตัวเต็มวัย

**ถิ่นอาศัย :** ตามที่โล่งแจ้ง ตามโพรงหญ้า

**การใช้ประโยชน์ :** ช่วยผสมเกสร

## แมลงปอบ้านไร่ปีกทองเปื้อน

Variegated Flutterer  
*Rhyothemis variegata*  
LIBELLULIDAE



ตัวผู้และตัวเมียคล้ายกัน ออกและท้องสีดำ มันวาว ปีกคู่หน้าตั้งแต่โคนปีกถึงข้อปีกมี แถบสีดำสลับสี เหลือง ปีกคู่หลังมีแถบสีดำ สลับสีเหลืองเกือบ เต็มแผ่นปีก ปลายปีกใส

**พฤติกรรม :** หากินตามที่โล่งใกล้แหล่งน้ำนิ่ง

**ถิ่นอาศัย :** ป่าละเมาะ ทุ่งหญ้า ในประเทศไทย พบได้ทุกภาค ยกเว้น ภาคใต้

## มอธมวนหวานสีส้ม

The orang Fruit Piecer  
*Eudocima falonia* L.  
NOCTUIDAE



ลำตัวป้อมยาวสีส้ม ด้านหน้าลำตัวมีขนบาง ๆ สีเหลือง  
อมส้มปกคลุม หนวดแบบเส้นด้ายปลายแหลม ตาสี  
น้ำตาล ปากแบบท่องวงสีน้ำตาลเข้ม หัวและอกสี  
น้ำตาล ท้องสีเหลือง ขาสีเหลืองมีขนบาง ๆ สีน้ำตาล  
อมส้มปกคลุมขา ปีกด้านหลัง ปีกคู่หน้า พื้นปีกสีน้ำตาล  
มีลวดลายคล้ายเปลือกไม้สีน้ำตาลเข้ม กลางปีกมีแถบ  
สีน้ำตาลเข้ม บวมเมอแรง ปีกคู่หลัง พื้นปีกสีเหลือง  
ขอบปีกด้านข้างสีดำ กลางปีกมีแถบสีดำ ปีกด้านท้อง  
พื้นปีกสีเหลือง ปีกคู่หน้า ขอบปีกด้านข้างมีแถบสีน้ำตาล  
เข้มและมีจุดสีเทากระจายทั่วขอบปีกด้านข้าง ปีกคู่หลัง  
พื้นปีกสีเหลืองและมีจุดสีเทากระจายทั่วปีก

**พฤติกรรม :** หออาหารในเวลากลางคืน มีปากแบบ  
หลอดที่แข็งแรงใช้เจาะผลไม้สุก

## ผีเสื้อหนอนใบรักลายเสือ

Common Tiger  
*Danaus genutia* (Cramer, 1779)  
NYMPHALIDAE



หนวดสีดำปลายหนวดสีขาว ตาสีดำ ลำตัวสีดำจุดขาว  
ท้องสีน้ำตาลอ่อน ปีกด้านหลังพื้นปีกสีน้ำตาลแดง ปีกคู่  
บนมีแถบสีขาวพาดขวางตามขอบปีกด้านข้างถึงขอบปีก  
ด้านนอก และมีจุดสีขาวเรียงกันตามขอบปีกด้านหลัง  
เส้นปีกสีน้ำตาลเข้มเกือบดำ ปีกคู่ล่างมีจุดสีขาวเรียงกัน  
สองแถวตามขอบปีกด้านข้าง ขอบปีกคู่บนเว้า ส่วนขอบ  
ปีกคู่ล่างหยักคลื่น ปีกด้านท้องพื้นปีกสีน้ำตาลแดง  
แต่สีจางกว่า มีลายคล้ายปีกด้านหลัง บริเวณด้านบนของ  
ปีกคู่บนมีแถบสีขาวพาดขวางตามขอบปีกด้านข้างถึง  
ขอบปีกด้านนอก ด้านบนของแถบสีขาวมีแถบสีน้ำตาล  
3 แถบ

**พฤติกรรม :** ชอบหาอาหารกินตามพุ่มดอกไม้  
**ถิ่นอาศัย :** พบทั่วไปตามป่าละเมาะและป่าโปร่ง



## ผีเสื้อจรกานอนยี่โถ

The Common India Crow  
*Euploea core*  
NYMPHALIDAE



ปีกสีน้ำตาลแดงเข้ม โคนปีกมีสีเข้มเกือบดำ ปลายปีกหน้าเคลือบด้วยเกล็ดสีขาว ขอบปีกคู่ล่างประดับด้วยจุดสีขาวเรียงต่อกัน 2 แถว ลำตัวสีน้ำตาลดำ หนวดแบบกระบอง ปากแบบดูดกิน ปีกแบบบางใส มีเกล็ดปกคลุมเนื้อปีก ขาดิน ขาคู่แรกลดรูป ตารวม

**ถิ่นอาศัย :** พบเป็นกลุ่มใหญ่ในที่ร่มรำไรในเวลากลางวัน

**อาหารของแมลง :** ระยะหนอนกินใบพืช เช่น ต้นยี่โถ เป็นต้น ตัวเต็มวัยดูดกินน้ำหวานจากดอกไม้

## แมลงปอบ้านใหม่เฉียง

Russet percher  
*Neurothemis fluctuans*  
ODONATA



**ตัวผู้ :** ออกและท่องสีน้ำตาล ปีกสีน้ำตาลแดงเกือบเต็มแผ่นปีก ปลายปีกใส ขอบด้านล่างของปีกคู่หลังจะเป็นแนวเฉียง

**ตัวเมีย :** ออกและท่องสีน้ำตาลเหลือง ปีกใส

**พฤติกรรม :** หากินตามป่าที่ไม่ไกลจากแหล่งน้ำ

**ถิ่นอาศัย :** ป่าดงดิบ ป่าเบญจพรรณ ที่ราบต่ำ ในประเทศไทยพบได้ทุกภาค

## แมลงปอบ้านใหม่ผู้แต้มขาวเมียลาย

Pied Paddy Skimmer  
*Neurothemis tullia* (Drury, 1773)  
ODONATA



**ตัวผู้ :** ออกและท้องสีดำ ช่วงอายุน้อยท้องด้านบนมีแต้มสีเหลืองอ่อน โคนปีกถึงกลางปีกสีดำ ไกลปลายปีกมีแต้มสีขาว ปลายปีกใส

**ตัวเมีย :** ออกและท้องสีน้ำตาลอ่อน ท้องด้านข้างมีขีดสีดำ ปลายท้องสีขาว โคนถึงกลางปีกสีน้ำตาลอ่อน ข้อปีกและปลายปีก มีแต้มสีน้ำตาล

**พฤติกรรม :** มักเกาะตามกอพืชใกล้แหล่งน้ำ

**ถิ่นอาศัย :** ป่าเบญจพรรณ ป่าละเมาะ ทุ่งหญ้า ในประเทศไทยพบทุกภาค พบมากในภาคกลาง

## ผีเสื้อหางติ่งนางละเวง

Great Mormon  
*Papilio memnon* (Linnaeus, 1758)  
PAPILIONIDAE



**เพศผู้ :** มีเกล็ดปีกสีน้ำตาลเงิน ปีกคู่บนสีดำอมน้ำตาลเงิน ปีกคู่ล่างมีแถบสีน้ำตาลเงินทั่วทั้งปีก เวลาบินเกล็ดปีกของผีเสื้อจะสะท้อนแสงเป็นสีเงิน เพศผู้เป็นผีเสื้อที่บินได้ว่องไว

**เพศเมีย :** มีลำตัว ปีก และหนวดสีดำ มีแถบสีแดงประดับบนปีกคู่บนส่วนติดกับลำตัว ปลายปีกคู่ล่างประดับด้วยแถบสีแดง เพศเมียมีรูปร่างต่าง ๆ 5 รูปร่างด้วยกัน เช่น f. agenor, f. distantianus, f. rhetenorina เป็นต้น หนวดแบบกระบอง ปากแบบดูดกิน ปีกแบบบางใสมีเกล็ดปกคลุมเนื้อปีก ขาเดิน ตารวม

**ถิ่นอาศัย :** พบได้ตามริมน้ำ ส่วนเพศเมียพบตอมดอกไม้ ผีเสื้อผู้ชอบหากินตามพื้นที่แฉะ

**อาหารของแมลง :** ตัวหนอนกินใบส้มซ่า ส้มโอ และมะนาว เป็นต้น ตัวเต็มวัยกินน้ำหวาน

**การใช้ประโยชน์ :** ช่วยผสมเกสร

## ผีเสื้อดงทองป่าสูง

Common Birdwing  
*Troides helena* Linnaeus, 1758  
PAPILIONIDAE



เพศเมียมีขนาดใหญ่กว่าเพศผู้ ปีกบน พื้นปีกคู่หน้า มีสีดำคล้ายกำมะหยี่ รอบเส้นปีกมี สีขาวคล้ายเงา ปีกหลังของเพศผู้ มีสีเหลืองตามช่องระหว่างเส้นปีกเกือบเต็มแผ่นปีก เส้นปีกสีดำบริเวณขอบปีกด้านข้างมีแต้มสีดำ ปีกคู่หลังของเพศเมีย มีแต้มสีดำขนาดใหญ่บนสีเหลืองในแต่ละช่องปีกล่าง คล้ายปีกบน

**ถิ่นอาศัย :** ป่าโปร่ง ลำธาร มีเขตกระจายพันธุ์ บังคลาเทศ ภูฏาน บรูไน เมียนมาร์ จีน อินเดีย อินโดนีเซีย กัมพูชา ลาว มาเลเซีย เนปาล เวียดนาม และไทย

## ผีเสื้อหนอนกาฝากธรรมดา

The Painted Jezebel  
*Delias hyparete indica* (Wallace, 1867)  
PIERIDAE



ผีเสื้อมีปีกด้านบนสีขาว เส้นปีกสีน้ำตาลดำ โดยเฉพาะที่ปีกหน้า และสีจะเข้มขึ้นในเพศเมีย ด้านท้องปีกหน้า มีสีขาว เส้นปีกสีน้ำตาลดำ ส่วนปีกหลัง โคนปีกสีเหลือง ขอบปีกสีน้ำตาลดำ มีจุดสีส้มในระหว่างช่องปีก

**พฤติกรรม :** หากินตามพุ่มดอกไม้ หรือตามพื้นที่ชื้นแฉะ

**ถิ่นอาศัย :** พบทั่วไปตามป่าโปร่ง

## มวนแดงฝ้าย

Red Cotton Bug, Cotton Stainer Bug  
*Dysdercus cingulatu* Fabriciuss  
PYRRHOCORIDAE



หนวดสีดำ หัวเล็กสีแดงและมีแถบคาดสีขาว  
อกและปีกคู่หน้าสีส้ม ปีกมีจุดสีดำ ข้างละหนึ่งจุด  
ปลายปีกสีดำ ท้องสีแดง คาดแถบสีขาว ขาสีดำ  
ตัวอ่อนที่ฟักออกมาใหม่ ๆ มีสีเหลืองแล้วเปลี่ยน  
เป็นสีส้ม เมื่อโตขึ้น

**พฤติกรรม :** วางไข่เป็นกลุ่มตามพื้นดิน

**ถิ่นอาศัย :** ป่าละเมาะ ในประเทศไทยพบได้  
ทุกภาค

## มวนลำไย

Longan Stink Bug  
*Tessaratomia papillosa* Drury  
TESSARATOMIDAE



หนวดสีน้ำตาลเข้ม หัวเล็ก ออกและท้องแบนกว้าง  
หัว ออก และปีกสีน้ำตาลอ่อน หรือสีน้ำตาลออก  
เหลือง ขาสีน้ำตาลเข้ม

**พฤติกรรม :** ชอบดูดกินน้ำเลี้ยงจากยอดอ่อน  
ช่อดอก และผลอ่อนลำไยและลิ้นจี่ พบมาก  
ในเดือนกุมภาพันธ์ถึงกรกฎาคม

**ถิ่นอาศัย :** ป่าเบญจพรรณ สวนผลไม้  
ในประเทศไทยพบได้ทุกภาค

## ตั๊กแตนหนวดยาวหูดำ

Dark Tympanal Katydid  
*Holochlora nigrotympana* (Ingrisch, 1990)  
TETTIGONIIDAE



หนวดสีน้ำตาล ทั้งตัวมีสีเขียว ปีกสีเขียวคล้ายใบไม้ ขาคู่หน้าบริเวณใกล้เข่า (บริเวณหู) มีแต้มสีดำตัวเมียมีอวัยวะวางไข่สีน้ำตาล

**พฤติกรรม :** มักเกาะนิ่งตามพุ่มไม้

**ถิ่นอาศัย :** ป่าเบญจพรรณ ในประเทศไทย ภาคเหนือ ภาคตะวันออก

## แมลงภู่

Eastern Carpenter bees  
*Xylocopa virginica* Linnaeus, 1771  
APIDAE



เป็นผึ้งที่มีขนาดใหญ่ แข็งแรง และมักอยู่โดดเดี่ยว ที่ไม่ได้อยู่เป็นอาณาจักร มีสีดำ สว่างสดใส มีปีกสะท้อนแสงสีเขียวน้ำเงินโลหะ และจะสะท้อนแสงสีม่วงในแสงแดด แมลงภู่อาจจะเป็นแมลงที่ใหญ่ที่สุดในกลุ่ม "Xylocopa" และเกือบจะเป็นผึ้งที่ใหญ่ที่สุดในโลก ส่งเสียงดังต่ำเป็นเสียงหึ่ง ซึ่งสามารถได้ยินเป็นระยะทางไกล ในขณะที่มันบินระหว่างดอกไม้หรือกิ่งไม้ในเขตเมือง ผึ้งเหล่านี้มักจะถูกดึงดูดด้วยดอกไม้บางประเภท และสามารถย้อนกลับมาหลาย ๆ วันหรือหลาย ๆ รุ่นอีกด้วย

## สรุป

จากการสำรวจ รวบรวม และเก็บตัวอย่างแมลง ตั้งแต่เดือนตุลาคม 2563 ถึงเดือนกันยายน 2564 รวม 12 เดือน พบแมลง 121 ชนิด จาก 102 สกุล 48 วงศ์ วงศ์ที่มีความหลากหลายมากที่สุด 2 อันดับแรก คือ วงศ์ผีเสื้อขาหน้าฟู (Family Nymphalidae) พบทั้งสิ้น 18 ชนิด วงศ์ที่มีความหลากหลายรองลงมา คือ วงศ์ผีเสื้อหนอนกะหล่ำ (Family Pieridae) พบทั้งสิ้น 11 ชนิด แบ่งตามสถานภาพตามกฎหมาย จัดเป็นแมลงนอกคุ้มครอง 121 ชนิด ถ้าแบ่งสถานภาพระดับนานาชาติ จัดเป็นสัตว์ป่านอกคุ้มครองทั้ง 101 ชนิด จัดเป็นแมลงที่เป็นกังวลน้อยที่สุด 20 ชนิด

## เอกสารอ้างอิง

- เกรียงไกร สุวรรณภักดีและจารุจินต์ นภิตะภักฎ. 2551. **คู่มือแมลง**. สำนักพิมพ์สารคดี, กรุงเทพฯ.
- ฉวีวรรณ หุตะเจริญ. 2533. **แมลงป่าไม้ของไทย**. แสงเทียนการพิมพ์, กรุงเทพฯ.
- พิสุทธิ เอกอำนาจ. 2548. **แมลงปอของไทย**. บริษัท ต้นอ้อ แกรมมี จำกัด, กรุงเทพฯ.
- ศิริณี พูนไชยศรี. 2547. **การเก็บตัวอย่างแมลงเพื่อการศึกษาวิจัย**. โรงพิมพ์ชุมนุมสหกรณ์การเกษตรแห่งประเทศไทย จำกัด, กรุงเทพฯ.
- \_\_\_\_\_ และคณะ. 2548. **แมลง การจำแนกและการเก็บตัวอย่าง**. โรงพิมพ์ชุมนุมสหกรณ์การเกษตรแห่งประเทศไทย จำกัด, กรุงเทพฯ.
- สาวิตรี มาลัยพันธุ์. 2538. **บทปฏิบัติการกีฏวิทยาเบื้องต้น**. ภาควิชากีฏวิทยา คณะเกษตร มหาวิทยาลัยเกษตรศาสตร์, กรุงเทพฯ.
- สุรัชย์ ชลดำรงกุล, ศุภชัย แพทย์ และพงษ์เทพ ทับเที่ยง. 2542. **ผีเสื้อ คู่มือสำรวจและสื่อความหมาย**. บริษัท สหริท พรินติ้ง จำกัด, กรุงเทพฯ.
- ไสว บุรณพานิชพันธุ์. 2544. **อนุกรมวิธานแมลง**. ภาควิชากีฏวิทยา คณะเกษตรศาสตร์ มหาวิทยาลัยเชียงใหม่, เชียงใหม่, เชียงใหม่.
- Hutacharern, C., Tubtim N. and Dokmai C. 2007. **Checklists of Insects and Mites in Thailand**. Department of National Parks, Wildlife and Plant Conservation, Bangkok.

# ภาคผนวก

## ตารางภาคผนวกที่ 1 บัญชีรายชื่อพรรณไม้ที่พบในศูนย์ศึกษาการพัฒนาเขาหินซ้อนอันเนื่องมาจากพระราชดำริ

(No.)	(Local name)	(Scientific name)	(Family)	วิสัย	Latitude		Longitude		พื้นที่พบ	สถานภาพ ของพืช	accession no.	
					วงศ์	พิกัด	พิกัด	พิกัด			หมายเลขนำเข้า	หมายเลข
1	เฟื้องกลาหมอบ	<i>Acanthus cbracteatus</i> Vahl	ACANTHACEAE	US					A		17-ส.ค.-63	
2	ฟ้าทะลายโจร	<i>Andrographis paniculata</i> (Burm. f.) Wall. ex Nees	ACANTHACEAE	H	47P 0771059	1521559	1521559	1521559	A, B, D		ก่อน 2538	
3	บาทยา	<i>Asystasia gangetica</i> (L.) T. Anderson subsp. <i>gangetica</i>	ACANTHACEAE	H					A		27-ต.ค.-59	
4	ผักกูด	<i>Asystasiella neesiana</i> (Wall.) Lindau	ACANTHACEAE	US					F			
5	อังกาบ	<i>Barleria cristata</i> L.	ACANTHACEAE	US					A			
6	เสลดพังพอนตัวผู้	<i>Barleria lupulina</i> Lindl.	ACANTHACEAE	ExS	47P 0771073	1521565	1521565	1521565	A, B			
7	อังกาบหนู	<i>Barleria prionitis</i> L.	ACANTHACEAE	ExS					A, B		ก่อน 2538	
8	สังกรณี	<i>Barleria strigosa</i> Willd.	ACANTHACEAE	US					A, B			
9	เสลดพังพอน	<i>Clinacanthus burmannii</i> Nees	ACANTHACEAE	HC					A, B, D			
10	ลิ้นงูเห่า	<i>Clinacanthus siamensis</i> Bremek.	ACANTHACEAE	HC					A, B		ก่อน 2538	
11	ใบเงิน	<i>Graptophyllum pictum</i> (L.) Griff.	ACANTHACEAE	ExS	47P 0771443	1520769	1520769	1520769	A, D		ก่อน 2538	
12	ดาตตะแก้ว	<i>Hemigraphis alternata</i> (Burm. f.) T. Anderson	ACANTHACEAE	ExH					A		ก่อน 2538	
13	ตะกั่วทุ่ง	<i>Hemigraphis</i> sp.	ACANTHACEAE	H					A		ก่อน 2538	
14	กระเบาแล็ก	<i>Hydnocarpus ilicifolia</i> King	ACHARIACEAE	ST	47P 0771164	1521514	1521514	1521514	A, B		ก่อน 2538	



(No.) ลำดับที่	(Local name) ชื่อท้องถิ่น	(Scientific name) ชื่อวิทยาศาสตร์	(Family) วงศ์	Latitude พิกัด	Longitude พิกัด	พื้นที่พบ	สถานภาพ ของพืช	accession no.	
								หมายเลขนำเข้า	หมายเลข
15	ต้อยติ่ง	<i>Hygrophila erecta</i> (Burm. f.) Hochr.	ACANTHACEAE	H		A, B		ก่อน 2538	2563
16	เสนียด	<i>Justicia adhatoda</i> L.	ACANTHACEAE	S		A		ก่อน 2538	17-ส.ค.-63
17	ตรีชวา	<i>Justicia betonica</i> L.	ACANTHACEAE	ExS		A		2539	
18	ปึกโกดำ	<i>Justicia fragilis</i> Wall.	ACANTHACEAE	S		A		ก่อน 2538	
19	สันพร้าวหอม	<i>Justicia gendarussa</i> Burm. f.	ACANTHACEAE	ExUS		A		ก่อน 2538	
20	กระดุกโกดำ	<i>Justicia valida</i> Ridl. var. <i>glandulosa</i> Fisch.	ACANTHACEAE	S		A, B, D		ก่อน 2538	
21	หัวชะอำ	<i>Peristrophe lanceolaria</i> (Roxb.) Nees	ACANTHACEAE	H		A		ก่อน 2538	
22	ตีปลากัง	<i>Phlogacanthus pulcherrimus</i> T. Anderson	ACANTHACEAE	S	47P 0771081	A		ก่อน 2538	
23	เมาฬัลลึงลาย	<i>Pseuderanthemum</i> <i>gracilliflorumb</i> (Nees) Ridl.	ACANTHACEAE	S	47P 0771093	A		ก่อน 2538	
24	ทองพันชั่ง	<i>Rhinacanthus nasutus</i> (L.) Kurz	ACANTHACEAE	S		A, B			
25	ต้อยติ่งเทศ	<i>Ruellia simplex</i> C. Wright	ACANTHACEAE	ExH	47P 0771439	D, G		ก่อน 2538	
26	ต้อยติ่ง	<i>Ruellia tuberosa</i> L.	ACANTHACEAE	ExS		A, B		2540	มีสองสีดอก สีขาวกับดอก สีม่วงฟ้า แกมเหลือง อ่อน
27	เนียมสวน	<i>Strobilanthes nivea</i> Craib	ACANTHACEAE	S		A		ก่อน 2538	

(No.)	(Local name)	(Scientific name)	(Family)	วิสัย	Latitude		Longitude		สถานภาพ		accession no.
					วงศ์	พิกัด	พิกัด	พิกัด	ของพืช	หมายเลขนำเข้า	
28	ชื่องนาง	<i>Thunbergia erecta</i> (Benth.) T. Anderson	ACANTHACEAE	ExS	47P 0771440	1520739	A, B, D, G, K		ก่อน 2538		
29	หูกากา	<i>Thunbergia fragrans</i> Roxb.	ACANTHACEAE	C			A		ก่อน 2538		
30	สร้อยอินทนิล	<i>Thunbergia grandiflora</i> (Roxb. ex Rottler) Roxb.	ACANTHACEAE	C			F				
31	รางจืด	<i>Thunbergia laurifolia</i> Lindl.	ACANTHACEAE	C	47P 0771167, 47P 0771159	1521493, 1521494	A, B, D		ก่อน 2538		
32	กระเบาใหญ่	<i>Hydnocarpus castanea</i> Hook. f. & Thomson	ACHARIACEAE	T	47P 0770784, 47P 0771138	1520867, 1521518	A, B, E		ก่อน 2538		
33	ว่านน้ำ	<i>Acorus calamus</i> L.	ACORACEAE	H			A, D				
34	พวงไข่มุก	<i>Sambucus simpsonii</i> Rehder	ADOXACEAE	ExS			A				
35	ชอมกิลัน	<i>Polianthes tuberosa</i> L.	AGAVACEAE	ExH			A				
36	ผักเบ็ยหิน	<i>Trianthema portulacastrum</i> L.	AIZOACEAE	H			A				
37	ปฐู	<i>Alangium satifolium</i> (L. f.) Wangerin subsp. <i>hexapetalum</i> (Lam.) Wangerin	ALANGIACEAE	S/ST			A		2540		
38	บัวอะเนซอน	<i>Echinodorus cordifolius</i> (L.) Griseb.	ALISMACEAE	ExAqH	47P 0771387	1520820	D				
39	หอม	<i>Allium ascalonicum</i> L.	ALLIACEAE	ExH			A		2540		
40	กระเทียม	<i>Allium sativum</i> L.	ALLIACEAE	ExH			A		2540		
41	สบ	<i>Altingia excelsa</i> Noronha	ALTINGIACEAE	ExH			A				
42	พีนุง	<i>Achyranthes aspera</i> L.	AMARANTHACEAE	US			A				
43	ผักเบ็ดแดง	<i>Alternanthera bettzickiana</i> (Regel) G. Nicholson	AMARANTHACEAE	ExH			A, B, D				
44	ผักเบ็ดไทย	<i>Alternanthera sessilis</i> (L.) DC.	AMARANTHACEAE	H			A				

(No.)	(Local name)	(Scientific name)	(Family)	วิสัย	Latitude		Longitude		พื้นที่พบ	สถานภาพ	accession no.	
					พิกัด	พิกัด	พิกัด	พิกัด			หมายเลขนำเข้า	หมายเลข
45	ผักขมหัด	<i>Amaranthus blitum</i> L. subsp. <i>oleraceus</i> (L.) Costea	AMARANTHACEAE	H					A		ก่อน 2538	
46	ผักขมทาม	<i>Amaranthus spinosus</i> L.	AMARANTHACEAE	ExH					A, F		ก่อน 2538	
47	ผักขม	<i>Amaranthus viridis</i> L.	AMARANTHACEAE	H					A, D			
48	หงอนไก่ไทย	<i>Celosia argentea</i> L.	AMARANTHACEAE	ExH					A		2540	
49	หญ้าพันงูแดง	<i>Cyathula prostrata</i> (L.) Blume	AMARANTHACEAE	US					A		ก่อน 2538	
50	ผักแว่นแดง	<i>Iresine herbstii</i> Hook.	AMARANTHACEAE	ExH					A		ก่อน 2538	
51	บานไม่รู้โรยป่า	<i>Gomphrena celosioides</i> Mart.	AMARANTHACEAE	ExH	47P 0771483		1520783		D			
52	บานไม่รู้โรย	<i>Gomphrena globosa</i> L.	AMARANTHACEAE	ExH					A, D			
53	กุยช่าย	<i>Allium tuberosum</i> Rottler ex Spreng.	AMARYLLIDACEAE	ExH					A, D			
54	พลับพลึง	<i>Crinum asiaticum</i> L. var. <i>asiaticum</i>	AMARYLLIDACEAE	H	47P 0771389		1520914		A, B, D		ก่อน 2538	
55	ว่านสีทศ	<i>Hippeastrum puniceum</i> (Lam.) Voss	AMARYLLIDACEAE	ExH					D			
56	บัวดิน	<i>Zephyranthes rosea</i> Lindl.	AMARYLLIDACEAE	ExH					D			
57	มะม่วงหิมพานต์	<i>Anacardium occidentale</i> L.	ANACARDIACEAE	ExST	47P 0771120		1521531		A, B			
58	มะปราง	<i>Bouea macrophylla</i> Griff.	ANACARDIACEAE	T					A, D		ก่อน 2538	
59	มะปราง	<i>Bouea oppositifolia</i> (Roxb.) Meisn.	ANACARDIACEAE	T	47P 0771084		1521599		A		2540	
60	มะยงชิด	<i>Bouea oppositifolia</i> (Roxb.) Meisn.	ANACARDIACEAE	T	47 P0770755, 47P 0770802		15211364, 1520622		E, J			
61	หัวแมงจัน	<i>Buchanania reticulata</i> Hance	ANACARDIACEAE	T					A		ก่อน 2538	

(No.) ลำดับที่	(Local name) ชื่อท้องถิ่น	(Scientific name) ชื่อวิทยาศาสตร์	(Family) วงศ์	วิสัย	Latitude		Longitude		สถานภาพ		accession no. หมายเลขนำเข้า	หมายเหตุ
					พิกัด	พิกัด	พิกัด	พิกัด	พื้นที่พบ	ของพืช		
62	บันนอย	<i>Buchanania siamensis</i> Miq.	ANACARDIACEAE	T					A			
63	พระเจ้าห้า พระองค์	<i>Dracontomelon dao</i> (Blanco) Merr. & Rolfe	ANACARDIACEAE	T	47P 0771090		2521561		A		2542	
64	กุ่ม	<i>Lanea coromandelica</i> (Houtt.) Merr.	ANACARDIACEAE	T					A			
65	มะม่วงกิโล	<i>Mangifera cochinchinensis</i> Engl.	ANACARDIACEAE	T					A		16-ต.ค.-59	
66	มะม่วง	<i>Mangifera indica</i> L.	ANACARDIACEAE	T	47P 0770734, 47P 0770860, 47P 0770888, 47P 0770898, 47P 0770914, 47P 0770957, 47P 0771348, 47P 0771372, 47P 0771429, 47P 0771493, 47P 0771690		1520522, 1520929, 1520961, 1520990, 1521029, 1520931, 1521059, 1520834, 1520738, 1520985, 1522479		A, B, D, H, I, J, K, L		ก่อน 2538	
67	มะตูมขาว	<i>Schinus terebinthifolius</i> Raddi.	ANACARDIACEAE	ExS					D			
68	มะกอกฝรั่ง	<i>Spondias dulcis</i> Parkinson	ANACARDIACEAE	ExT					A			
69	มะกอก	<i>Spondias pinnata</i> (L.f.) Kurz	ANACARDIACEAE	T	47P 0771120		1521523, 1521034, 1521022		A, D		2542	
70	ลิ้นกวาย	<i>Ancistrocladus tectorius</i> (Lour.) Merr.	ANCISTRO CLADACEAE	C					A			

(No.)	(Local name)	(Scientific name)	(Family)	วิสัย	Latitude		Longitude		พื้นที่พบ	สถานภาพ	accession no.	
					พิกัด	พิกัด	พิกัด	พิกัด			หมายเลขนำเข้า	หมายเลข
71	จำปูน	<i>Anaxagorea javanica</i> Blume var. <i>javanica</i>	ANNONACEAE	S/ST	47P 0771135	1521540, 1521545	A				20-พ.ค.-40	
72	กำลังวัวเถลิง	<i>Anaxagorea luzonensis</i> A. Gray	ANNONACEAE	S			A				1-ก.ค.-41	
73	ทุเรียนเทศ	<i>Annona muricata</i> L.	ANNONACEAE	ExST			A, D				1-ก.ค.-41	
74	น้อยโหน่ง	<i>Annona reticulata</i> L.	ANNONACEAE	ExST	47P 0771109	1521496	A				1-ก.ค.-41	
75	น้อยหน่า	<i>Annona squamosa</i> L.	ANNONACEAE	ExS/ST			A, C, D				1-ก.ค.-41	
76	นมข้าว	<i>Artabotrys harmandii</i> Finet & Gagnep.	ANNONACEAE	C			A				1-ก.ค.-41	
77	การเวก	<i>Artabotrys siamensis</i> Miq.	ANNONACEAE	C	47P 0772277	1521183	A, D, F, L				20-พ.ค.-41	
78	นารน้ำ	<i>Artabotrys spinosus</i> Craib	ANNONACEAE	Scans			A				20-พ.ค.-41	
79	สะแกแกเล้ง	<i>Cananga brandisiana</i> (Pierre) I. M. Turner	ANNONACEAE	T	47P 0770917	1521415, 1521603	A, B					
80	กระดังงาสงขลา	<i>Cananga odorata</i> (Lam.) Hook.f. & Thomson var. <i>fruticosa</i> (Craib) J. Sinclair	ANNONACEAE	S/ST			A				20-พ.ค.-41	
81	กระดังงาไทย	<i>Cananga odorata</i> (Lam.) Hook. f. & Thomson var. <i>odorata</i>	ANNONACEAE	ExT	47P 0771099 47P 0770917, 47P 0771106, 47P 0771053, 47P 0772303	1521560, 1521167, 1521571, 1521588, 1521216	A, D, L				20-พ.ค.-40	
82	นางเลวด	<i>Cyathocalyx martabanicus</i> Hook. f. & Thomson var. <i>harmandii</i> Finet & Gagnep.	ANNONACEAE	T			A					

(No.)	(Local name)	(Scientific name)	(Family)	วิธีเก็บ	Latitude		Longitude		พื้นที่ที่พบ	สถานภาพของพืช	accession no.	
					พิกัด	พิกัด	พิกัด	พิกัด			หมายเลขนำเข้า	หมายเลข
83	บุหร่ง	<i>Dasympaschalon dasympaschalon</i> (Blume) I. M. Turner	ANNONACEAE	S					A		20-พ.ค.-40	
84	บุหร่งก้านยาว	<i>Dasympaschalon filipes</i> (Ridl.) Bân	ANNONACEAE	S					A		20-พ.ค.-41	
85	โปร่งแก้ว	<i>Dasympaschalon lomentaceum</i> Finet & Gagnep.	ANNONACEAE	S	47P 0771060		1521586		A		20-พ.ค.-40	
86	สายหยุด	<i>Desmos chinensis</i> Lour.	ANNONACEAE	C	47P 0772240		1521164	A, D, L			20-พ.ค.-40	
87	บุหร่งหนู	<i>Desmos</i> sp.	ANNONACEAE	C					A		20-พ.ค.-41	
88	นมวัว	<i>Fissistigma latifolium</i> (Dunal) Merr. var. <i>ovoides</i> J. Sinclair	ANNONACEAE	S/ST	47P 0772290		1521194	A, L			1-ก.ค.-41	
89	บุหงาเถา	<i>Friesodielsia discolor</i> (Craib) D. Das	ANNONACEAE	Scans					A		20-พ.ค.-40	
90	ข้าวหลามตง	<i>Goniothalamus laoticus</i> (Finet & Gagnep.) Bân	ANNONACEAE	T	47P 0770214		1521430		A		20-พ.ค.-40	
91	ราชครูดำ	<i>Goniothalamus macroplyllus</i> (Blume) Hook. f. & Thomson	ANNONACEAE	S/ST	47P 0771077		1521554		A		1-ก.ค.-41	
92	ข้าวหลาม	<i>Goniothalamus tamirensis</i> Pierre ex Finet & Gagnep.	ANNONACEAE	S/ST	47P 0771132, 47P 0772321		1521559, 1521199	A, L				
93	กะเจียน	<i>Hubera cerasoides</i> (Roxb.) Chaowasku	ANNONACEAE	ST	47P 0771272		1521749	A, C			20-พ.ค.-41	
94	ไสเตน	<i>Meiogyne hainanense</i> (Merr.) Bân	ANNONACEAE	T					A		1-ก.ค.-41	

(No.)	(Local name)	(Scientific name)	(Family)		Longitude		Plant type	สถานภาพ ของพืช	accession no.		
			วงศ์	วลัย	พิกัด	พิกัด			หมายเลขนำเข้า	หมายเลข	
95	ลำตวน	<i>Sphaerocoryne lefevrei</i> (Baill.) D. M. Johnson & N. A. Murray	ANNONACEAE	S	47P 0771108, 47P 0770819, 47P 0770902, 47P 0770905, 47P 0770926, 47P 0771348, 47P 0771047, 47P 0771357, 47P 0771379, 47P 0771426, 47P 0771433, 47P 0771597, 47P 0772097	1521549, 1520863, 1521124, 1521109, 1521171, 1521566, 1521599, 1520860, 1522511, 1522583, 1522583, 1522619, 1521259	A, B, C, D, L	1-ก.ค.-41		หมายเหตุ	
96	ปอซีแอต	<i>Miliusa lineata</i> (Craib) Alston	ANNONACEAE	T			A		20-พ.ค.-40		
97	ระสังสายขาว	<i>Miliusa longipes</i> King	ANNONACEAE	S			A		20-พ.ค.-40		
98	มณฑาพรหม	<i>Mitrephora keithii</i> Ridl.	ANNONACEAE	ST	47P 0772049, 47P 0772109, 47P 0772308	1521238, 1521279, 1521196	A, L				
99	มณฑาพรหมราชินี	<i>Mitrephora sirikitiae</i> <i>Weerasooriya,</i> Chalermglin & R. M. K. Saunders	ANNONACEAE	ST	47P 0771028	1521560	A		1-ก.ค.-41		
100	มะป่วน	<i>Mitrephora tomentosa</i> Hook. f. & Thomson	ANNONACEAE	T	47P 0771100	1521464, 1521590	A, D		20-พ.ค.-40		
101	ลำตวนดอย	<i>Mitrephora wangii</i> Hu	ANNONACEAE	T	47P 0772333	1521197	L		20-พ.ค.-40		

(No.) ลำดับที่	(Local name) ชื่อท้องถิ่น	(Scientific name) ชื่อวิทยาศาสตร์	(Family) วงศ์		Latitude พิกัด	Longitude พิกัด		สถานภาพ ของพืช	accession no.	
			วงศ์	วลัย		พิกัด	พุ่มที่พบ		หมายเลขนำเข้า	หมายเลข
102	ยางเหลือง	<i>Monoon jucundum</i> (Pierre) B. Xue & H. M. K. Saunders	ANNONACEAE	ST			A		20-พ.ค.-40	
103	โอโตกเซินคาเบ รียล	<i>Monoon longifolium</i> (Somn.) B. Xue & R. M. K. Saunders	ANNONACEAE	ExT	47 P0770887, 47P 0770892, 47 P0770911, 47P 0771069, 47P 0771326, 47P 0771352	15211354, 15211139, 15211229, 15211035, 15211019, 15211579	C, D, I, J		20-พ.ค.-40	
104	ยางโตน	<i>Monoon viridis</i> (Craib) B. Xue & R. M. K. Saunders	ANNONACEAE	T	47P 0771192, 47P 0771523, 47P 0771540, 47P 0771606, 47P 0771682	1521540, 1522605, 1522579, 1522647, 1522502	A, B		20-พ.ค.-40	
105	จักหัน	<i>Orophea polycarpa</i> A. DC.	ANNONACEAE	S/ST			A		20-พ.ค.-40	
106	ทำช้าง	<i>Platymitra macrocarpa</i> (Boerl.) Kessler	ANNONACEAE	T			A		20-พ.ค.-40	
107	กล้วยเต่า	<i>Polyalthia debilis</i> (Pierre) Finet & Gagnep.	ANNONACEAE	S	47P 0771185	1521511	A		20-พ.ค.-40	
108	นมน้อย	<i>Polyalthia evecta</i> (Pierre) Finet & Gagnep.	ANNONACEAE	T	47P 0770932, 47P 0770913, 47P 0771059	1521424, 1520989, 1521587	A, H		20-พ.ค.-40	
109	นมแมงน้อย	<i>Polyalthia modesta</i> (Pierre) Finet & Gagnep.	ANNONACEAE	S			A		20-พ.ค.-40	
110	กำลังวัวเถลิง	<i>Polyalthia parviflora</i> Ridl.	ANNONACEAE	ST	47P 0771103	1521562	A		1-ก.ค.-41	
111	ยางโตน	<i>Polyalthia</i> sp.	ANNONACEAE	T			A		1-ก.ค.-41	



(No.) ลำดับที่	(Local name) ชื่อท้องถิ่น	(Scientific name) ชื่อวิทยาศาสตร์	(Family) วงศ์		Latitude		Longitude		สถานภาพ		accession no. หมายเลขนำเข้า หมายเหตุ
			วงศ์	วลัย	พิกัด	พิกัด	พิกัด	พิกัด	พื้นที่พบ	ของพืช	
112	กลิ้งกล่อม	<i>Polyalthia suberosa</i> (Roxb.) Thwaites	ANNONACEAE	S/ST	47P 0771062	1521589	A	1-ก.ค.-41			
113	สังหยุดดำ	<i>Pseuduvaria rugosa</i> (Blume) Merr.	ANNONACEAE	T			A				
114	กะโมกเขา	<i>Segetaria elliptica</i> (ADC.) Hook. f. & Thomson	ANNONACEAE	T	47P 0770787	1520866	A, E	23-ธ.ค.-59 28- ม.ค.-62			
115	นมช้าง	<i>Uvaria cordata</i> (Dunal) Alston	ANNONACEAE	C			A	1-ก.ค.-41			
116	กล้วยอีเห็น	<i>Uvaria dac</i> Pierre ex Finet & Gagnep.	ANNONACEAE	C	47P 0771137	1521566	A	20-พ.ค.-41			
117	นมแมวซ้อน	<i>Uvaria dulcis</i> Dunal	ANNONACEAE	C			A	20-พ.ค.-41			
118	เงาะอีเห็น	<i>Uvaria fauveliana</i> (Finet & Gagnep.) Pierre ex Ast	ANNONACEAE	C			A	20-พ.ค.-41			
119	กล้วยหมูสัง	<i>Uvaria grandiflora</i> Roxb. ex Hornem. var. <i>grandiflora</i>	ANNONACEAE	C	47P 0770931, 47P 0770934	1521681, 1521685	A				
120	กล้วยหมูสังสีนวล	<i>Uvaria grandiflora</i> Roxb. ex Hornem. var. <i>flava</i> J. Sinclair	ANNONACEAE	C	47P 0772317	1521193	L	1-ก.ค.-41			
121	นมควาย	<i>Uvaria halmii</i> (Finet & Gagnep.) Bân	ANNONACEAE	C			A				
122	กล้วยพองอน	<i>Uvaria hamiltonii</i> Hook. f. & Thomson	ANNONACEAE	C			A	20-พ.ค.-40			
123	นมแมวเขียว	<i>Uvaria kingii</i> L. (Zhou, Y. C. F. Su & R. M. K. Saunders	ANNONACEAE	C			A				

(No.) ลำดับที่	(Local name) ชื่อท้องถิ่น	(Scientific name) ชื่อวิทยาศาสตร์	(Family) วงศ์	วิสัย	Latitude		Longitude		สถานภาพ		accession no.	
					พิกัด	พิกัด	พิกัด	พิกัด	พิกัด	พิกัด	หมายเลขนำเข้า	หมายเลข
124	กล้วยฮ้ายพอน	<i>Uvaria lurida</i> Hook. f. & Thomson	ANNONACEAE						A		20 พ.ค. 2540 27 พ.ค. 2562	
125	น้ำเต้าน้อย	<i>Uvaria micranthum</i> (A. DC.) Hook. f. & Thomson	ANNONACEAE	C					A		20-พ.ค.-41	
126	พืพวนน้อย	<i>Uvaria rufa</i> Blume	ANNONACEAE	C					A		20-พ.ค.-40	
127	นมแมว	<i>Uvaria siamense</i> (Scheff.) L. L. Zhou, Y. C. F. Su & R. M. K. Saunders	ANNONACEAE	C	47P 0772133	1521270			A, L		20-พ.ค.-40	
128	พืพวนตง	<i>Uvaria</i> sp.	ANNONACEAE	C					A		1-ก.ค.-41	
129	นมแมวگانแข็ง	<i>Uvaria wrayi</i> (King) L. L. Zhou, Y. C. F. Su & R. M. K. Saunder	ANNONACEAE	C					A			
130	กราย	<i>Xylopiya malayana</i> Hook. f. & Thomson	ANNONACEAE	ST					A			
131	เทียนข้าวเปลือก (ผักชีลาว)	<i>Anethum griseolens</i> L.	APIACEAE	ExH					A, D			
132	ขึ้นฉ่าย	<i>Apium graveolens</i> L.	APIACEAE	ExH					A, D		25-พ.ค.-40	
133	บัวบก	<i>Centella asiatica</i> (L.) Urb.	APIACEAE	H					A, D		25-พ.ค.-40	
134	ผักชี	<i>Coriandrum sativum</i> L.	APIACEAE	ExH					D			
135	ยี่หระ	<i>Cuminum cyminum</i> L.	APIACEAE	ExH					E			
136	ผักชีฝรั่ง	<i>Eryngium foetidum</i> L.	APIACEAE	ExH					A, D			
137	ผักชีล้อม	<i>Oenanthe javanica</i> (Blume) DC.	APIACEAE	H					A			
138	ชวานชม	<i>Adenium obesum</i> (Forsk.) Roem. & Schult.	APOCYNACEAE	ExS					A, F			

(No.) ลำดับที่	(Local name) ชื่อท้องถิ่น	(Scientific name) ชื่อวิทยาศาสตร์	(Family) วงศ์	วิสัย	Latitude		Longitude		สถานภาพ ของพืช	accession no.		
					พิกัด	พิกัด	พิกัด	พิกัด		หมายเลขนำเข้า	หมายเลข	
139	ส้มลม	<i>Aganonerion polymorphum</i> Pierre ex Spire	APOCYNACEAE	C			A					
140	บางบุรีเหลือง	<i>Allamanda cathartica</i> L.	APOCYNACEAE	ExC	47P 0771468	1520858	A, D, H, L					
141	บางบุรีม่วง	<i>Allamanda violacea</i> Gardner & Field.	APOCYNACEAE	ExC			A			25-พ.ค.-40		
142	ทุ่งฟ้า	<i>Alstonia macrophylla</i> Wall. ex G.Don	APOCYNACEAE	T			A					
143	ตีนเป็ดเล็ก	<i>Alstonia rostrata</i> C. E. C. Fisch.	APOCYNACEAE	T			A					
144	สัตบรรณ	<i>Alstonia scholaris</i> (L.) R. Br.	APOCYNACEAE	T	47P 0770648, 47 P0770753, 47P 0770866, 47P 0770894, 47P 0770900, 47P 0770978, 47P 0770998, 47P 0771152, 47P 0771304, 47P 0771384, 47P 0771387	1520931, 1521410, 1520873, 1521068, 1521024, 1520409, 1520326, 1520667, 1521040, 1520788, 1521543	A, B, C, D, G, J			25-พ.ค.-40		
145	ชะลูด	<i>Alyxia reinwardtii</i> Blume	APOCYNACEAE	C			A				ก่อน 2538	
146	หยั่งสมุทร	<i>Amalocalyx micro lobus</i> Pierre ex Spire	APOCYNACEAE	C			A					
147	โมกเครือ	<i>Amphineurion marginatum</i> (Roxb.) D. J. Middleton	APOCYNACEAE	C			A				25-พ.ค.-40	

(No.) ลำดับที่	(Local name) ชื่อท้องถิ่น	(Scientific name) ชื่อวิทยาศาสตร์	(Family) วงศ์	วิสัย	Latitude		Longitude		สถานภาพ		accession no.	
					พิกัด	พิกัด	พิกัด	พิกัด	ของพืช	หมายเลขนำเข้า	หมายเหตุ	
148	โพลเดียนห้า	<i>Asclepias curassavica</i> L.	APOCYNACEAE	ExH			A				25-พ.ค.-40	
149	หิรัญญิการ์	<i>Beaumontia grandiflora</i> Wall.	APOCYNACEAE	ExC			A, B, D					
150	รัก	<i>Calotropis gigantea</i> (L.) W. T. Aiton	APOCYNACEAE	ExS/ST			A, D				25-พ.ค.-40	
151	หนามแดง	<i>Carissa carandas</i> L.	APOCYNACEAE	ExS			A, B					
152	แพงพวยฝรั่ง	<i>Catharanthus roseus</i> (L.) G. Don	APOCYNACEAE	ExH	47P 0771387	1520921	A, D				25-พ.ค.-40	
153	ตีนเป็ดทะเล	<i>Cerbera odollam</i> Gaertn.	APOCYNACEAE	ST	47P 0770128, 47P 0771300, 47P 0771392, 47P 0771531	1521572, 1521018, 1520938, 1522600	A, B, C, D					
154	เถาเอ็นอ่อน	<i>Cryptolepis dubia</i> (Burm. f.) M. R. Almeida	APOCYNACEAE	C	47P 0771162, 47P 0771120	1521514, 1521472	A				2563	
155	ดาวประดับ	<i>Cryptostegia grandiflora</i> Roxb. ex R. Br.	APOCYNACEAE	ExC	47P 0772101	1521281	A, D, L					
156	เถาวัลย์ดำวน	<i>Cynanchum viminalis</i> (L.) L. subsp. <i>brunonianum</i> (Wight. & Arn.) Meve & Liede	APOCYNACEAE	C			A					
157	จุโครหินี	<i>Dischidia major</i> (Vahl) Merr.	APOCYNACEAE	CrH			A					
158	เกสรตมังกกร	<i>Dischidia nummularia</i> R. Br.	APOCYNACEAE	CrH			A				2539	
159	กระทุงหมาบ้า	<i>Dregea volubilis</i> (L. f.) Benth. ex Hook. f.	APOCYNACEAE	C			A					

(No.) ลำดับที่	(Local name) ชื่อท้องถิ่น	(Scientific name) ชื่อวิทยาศาสตร์	(Family) วงศ์	วิสัย	Latitude		Longitude		พื้นที่พบ	สถานภาพ ของพืช	accession no.	
					พิกัด	พิกัด	พิกัด	พิกัด			หมายเลขนำเข้า	หมายเลข
160	ผักเชียงดา	<i>Gynmema inodorum</i> (Lour.) Decne.	APOCYNACEAE	C					A, D		25-พ.ค.-40	
161	พุดทุ่ง	<i>Holarrhena curtisii</i> King & Gamble	APOCYNACEAE	S					A			
162	โมกใหญ่	<i>Holarrhena pubes</i> cens Wall. ex G. Don	APOCYNACEAE	S/T	47P 0770868	1521556			A		25-พ.ค.-40	
163	กล้วยไม้พญู	<i>Hoya multiflora</i> Blume	APOCYNACEAE	C					A		25-พ.ค.-40	
164	นมพิจิตร์	<i>Hoya verticillata</i> (Vahl) G. Don	APOCYNACEAE	G					A			
165	มูกเขา	<i>Hunteria zeylanica</i> (Retz.) Gardner ex Thwaites	APOCYNACEAE	T					A		25-พ.ค.-40	
166	เครือปลาสงแดง	<i>Ichmocarpus frutescens</i> (L.) W. T. Aiton	APOCYNACEAE	C					A			
167	บาตุนแวง	<i>Kibatalia arborea</i> (Blume) G. Don	APOCYNACEAE	T					A		25-พ.ค.-40	
168	พุดตง	<i>Kopsia arborea</i> Blume	APOCYNACEAE	S	47P 0770929, 47P 0770936, 47P 0772091, 47P 0771353	1521685, 1521685, 1521251, 1521665			A, C, L			
169	ชะเอม	<i>Myriopteron extensum</i> (Wight & Arn.) K. Schum.	APOCYNACEAE	C					A		ก่อน 2538	
170	ยี่โถ	<i>Nerium oleander</i> L.	APOCYNACEAE	ExS					A, B, D			
171	เครือเขามาขาว	<i>Parameria laevigata</i> (Juss.) Moldenke	APOCYNACEAE	C					A		ก่อน 2538	
172	ลั่นทมขาว	<i>Plumeria obtus</i> L.	APOCYNACEAE	ExST					A, B		ก่อน 2538	

(No.) ลำดับที่	(Local name) ชื่อท้องถิ่น	(Scientific name) ชื่อวิทยาศาสตร์	(Family) วงศ์	วิสัย	Latitude		Longitude		สถานภาพ		accession no. หมายเลขนำเข้า	หมายเหตุ
					พิกัด	พิกัด	พิกัด	พิกัด	ของพืช			
173	สันทม	<i>Plumeria rubra</i> L.	APOCYNACEAE	EXST	47P 0771431	1520751	A, B, D, H, J, K				25-พ.ค.-40	
174	ข้าวสารดอกเล็ก	<i>Raphistemma hooperianum</i> (Blume) Decne.	APOCYNACEAE	C			A				25-พ.ค.-40	
175	ระย่อม	<i>Rauwolfia serpentina</i> (L.) Benth. ex Kurz	APOCYNACEAE	S			A				ก่อน 2538	
176	ระย่อมตีนเบ็ด	<i>Rauwolfia sumatrana</i> Jack	APOCYNACEAE	ST	47P 0770965	1521659	A				ก่อน 2538 1 มี.ค. 2562	
177	ชะย่อมใหญ่	<i>Rauwolfia verticillata</i> (Lour.) Baillon	APOCYNACEAE	S			A				4 เม.ย. 2560	
178	เถาประสังค์	<i>Streptocaulon juvenas</i> (Lour.) Merr.	APOCYNACEAE	C			A				ก่อน 2538	
179	ยางนองเถา	<i>Strophanthus caudatus</i> (L.) Kurz	APOCYNACEAE	C	47P 0771134	1521539	A, B				1-มี.ย.-41	
180	บานทน	<i>Strophanthus gratus</i> (Wall. & Hook.) Baill	APOCYNACEAE	ExC			A				25-พ.ค.-40	
181	พริกนายพราน	<i>Tabernaemontana bufalina</i> Lour.	APOCYNACEAE	ST			A				25-พ.ค.-40	
182	พุดจีบ	<i>Tabernaemontana divaricata</i> (L.) R. Br. ex Roem. & Schult.	APOCYNACEAE	ST			A, D, L				25-พ.ค.-40	
183	พุดเศรษฐีสยาม	<i>Tabernaemontana pachysiphon</i> Stapf	APOCYNACEAE	S	47P 0772301	1521176	L				25-พ.ค.-40	
184	พริกป่า	<i>Tabernaemontana pauciflora</i> Blume	APOCYNACEAE	ST	47P 0771104	1521515	A				25-พ.ค.-40 15 มี.ค. 60	

(No.) ลำดับที่	(Local name) ชื่อท้องถิ่น	(Scientific name) ชื่อวิทยาศาสตร์	(Family) วงศ์	วิสัย	Latitude พิกัด	Longitude พิกัด	พื้นที่พบ	สถานภาพ ของพืช	accession no.	
									หมายเลขนำเข้า	หมายเลข
185	รำเพย	<i>Thevetia peruviana</i> (Pers.) K. Schum.	APOCYNACEAE	EXST	47P 0770837, 47 P0770912, 47P 0771023, 47P 0771305	1521052, 1521023, 1521183, 1521232	A, D, H, J			
186	เถาม่วงขาว	<i>Urceola minutiflora</i> (Pierre) D. J. Middleton	APOCYNACEAE	C			A		ก่อน 2538	
187	ขำมะนาด	<i>Vallaris glabra</i> (L.) Kuntze	APOCYNACEAE	C	47P 0772240	1521118	A, D, L		ก่อน 2538	
188	คุย	<i>Willughbeia edulis</i> Roxb.	APOCYNACEAE	C			A		25-พ.ค.-40	
189	โมกมัน	<i>Wrightia arborea</i> (Dennst.) Mabb.	APOCYNACEAE	S	47P 0771072, 47P 0770577, 47P 0770589, 47P 0770598, 47P 0770835, 47P 0770890, 47P 0770892, 47P 0770908, 47P 0770920, 47 P0770920, 47P 0770936, 47P 0770994, 47P 0771032, 47P 0771073, 47P 0771254, 47P 0771279, 47P 0771287, 47P 0771335, 47P 0771369, 47P 0771387,	1521555, 1521753, 1521793, 1521708, 1521307, 1521554, 1521656, 1521678, 1521660, 1521650, 1520996, 1521085, 1521045, 1520862, 1522506, 1522488, 1521012, 1521052, 1520571, 1521067,	A, B, C, D, H, J, K, L			

(No.) ลำดับที่	(Local name) ชื่อท้องถิ่น	(Scientific name) ชื่อวิทยาศาสตร์	(Family) วงศ์		วิสัย	Latitude		Longitude		พื้นที่พบ	สถานภาพ ของพืช	accession no.		
			วงศ์	วงศ์		พิกัด	พิกัด	พิกัด	พิกัด			หมายเลขนำเข้า	หมายเลข	
	โมกมัน	<i>Wrightia arborea</i> (Dennst.) Mabb.	APOCYNACEAE	APOCYNACEAE	S	47P 0771391, 47P 0771402, 47P 0771403, 47P 0771425, 47P 0771443, 47P 0771534, 47P 0771588, 47P 0771561, 47P 0771622, 47P 0771628, 47P 0771653, 47P 0772231	1521018, 1520771, 1522547, 1520912, 1520769, 1522578, 1522639, 1522630, 1522618, 1522615, 1522593, 1521114							
190	โมกแดง	<i>Wrightia dubia</i> (Sims) Spreng.	APOCYNACEAE	APOCYNACEAE	S/ST	47P 0771677, 47P 0772261	1521610, 1521160	A, L					ก่อน 2538 2563	
191	โมกบ้าน	<i>Wrightia religiosa</i> (Teijsm. & Binn.) Benth. ex Kurz	APOCYNACEAE	APOCYNACEAE	S	47P 0770936	1521172	A, D, L					25-พ.ค.-40	
192	โมกราชินี	<i>Wrightia sirikitiae</i> D. J. Middleton & Santisuk	APOCYNACEAE	APOCYNACEAE	ST			A					25-พ.ค.-40	
193	อบเชยเถา	<i>Zygotelma benthami</i> Baill.	APOCYNACEAE	APOCYNACEAE	C			A						
194	เขี้ยวหมื่นปี	<i>Aglaonema modestum</i> Schott ex Engl.	ARACEAE	ARACEAE	ExH			D						
195	พรมตีนสูง	<i>Aglaonema simplex</i> (Blume) Blume	ARACEAE	ARACEAE	H	47P 0771111	1521538	A					ก่อน 2538	
196	กระดาด	<i>Alocasia macrorrhizos</i> (L.) G. Don	ARACEAE	ARACEAE	H			A						
197	บอนหน้าแก้ง	<i>Alocasia</i> sp.	ARACEAE	ARACEAE	H	47P 0771088	1521594	A						



(No.) ลำดับที่	(Local name) ชื่อท้องถิ่น	(Scientific name) ชื่อวิทยาศาสตร์	(Family) วงศ์	วิสัย	Latitude		Longitude		สถานภาพ		accession no. หมายเลขนำเข้า หมายเหตุ
					พิกัด	พิกัด	พิกัด	พิกัด	ของพืช		
198	บุกคางคก	<i>Amorphophallus paeoniifolius</i> (Dennst.) Nicolson	ARACEAE	H			A, B, C, D, F				
199	บอน	<i>Colocasia esculenta</i> (L.) Schott	ARACEAE	H			D			ก่อน 2538	
200	เผือก	<i>Colocasia esculenta</i> (L.) Schott	ARACEAE	H			A, D, F			ก่อน 2538	
201	ตุ่น	<i>Colocasia gigantea</i> (Blume) Hook. f.	ARACEAE	H			A				
202	ว่านสิงห์โมรา	<i>Cyrtosperma johnstoni</i> (N. E. Br.) N. E. Br.	ARACEAE	ExH			A			ก่อน 2538	
203	ว่านพินปี	<i>Dieffenbachia seguine</i> (Jacq.) Schott	ARACEAE	ExUS			A, D, F, L			ก่อน 2538	
204	พลูด่าง	<i>Epipremnum aureum</i> (Linden & André) G. S. Bunting	ARACEAE	ExC			H				
205	พลูด่างยักษ์	<i>Epipremnum aureum</i> (Lindl. & André) G. S. Bunting	ARACEAE	ExC			D				
206	เต่าเกียด	<i>Homalomena aromatica</i> (Spreng.) Schott	ARACEAE	H			A			ก่อน 2538	
207	บอนส้ม	<i>Homalomena rostrata</i> Griff.	ARACEAE	H			A			ก่อน 2538	
208	เสน่ห์จันทร์แดง	<i>Homalomena rubescens</i> (Roxb.) Kunth	ARACEAE	ExH			A			ก่อน 2538	
209	ผักทาม	<i>Lasia spinosa</i> (L.) Thwaites	ARACEAE	H			A, D			1-ม.ค.-62	

(No.) ลำดับที่	(Local name) ชื่อท้องถิ่น	(Scientific name) ชื่อวิทยาศาสตร์	(Family) วงศ์	วิสัย	Latitude		Longitude		สถานภาพ		accession no. หมายเลขนำเข้า	หมายเหตุ
					พิกัด	พิกัด	พิกัด	พิกัด	ของพืช	หมายเหตุ		
210	จอก	<i>Pistia stratiotes</i> L.	ARACEAE	AqH					A, D			
211	ตะเข็บ	<i>Pothos scandens</i> L.	ARACEAE	C					A		ก่อน 2538	
212	พญูช้าง	<i>Scindapsus officinalis</i> (Roxb.) Schott	ARACEAE	C					A			
213	ตะพึดกบขาว	<i>Typhonium flagelliforme</i> (Lodd.) Blume	ARACEAE	H					A			
214	อุตพึด	<i>Typhonium trilobatum</i> (L.) Schott	ARACEAE	H					A, D, H		ก่อน 2538	
215	เล็บครุฑ	<i>Polyscias fruticosa</i> (L.) Harms	ARALIACEAE	ExS	47P 0771410		1520899	A, D, E, F			1-มิ.ย.-40	
216	หนวดปลวกมีกเขา	<i>Schefflera begalensis</i> Gamble	ARALIACEAE	ExS					A		1-มิ.ย.-40	
217	หนุมานประสานกาย	<i>Schefflera leucantha</i> R. Vig.	ARALIACEAE	ExS					A		1-มิ.ย.-40	
218	ต่างหลวง	<i>Trevesia palmata</i> (Roxb. ex Lindl) Vis.	ARALIACEAE	ST	47P 0771117, 47P 0771109		1521568, 1521581		A		ก่อน 2538	
219	สนฉัตร	<i>Araucaria columnaris</i> (G. Forst.) Hook.	ARAUCARIACEAE	ExT	47 P0770799		15211481		J			
220	หมากนวล	<i>Adonidia merrillii</i> (Becc.) Becc.	ARECACEAE	ExP					A		1-มิ.ย.-41	
221	หมากสง	<i>Areca catechu</i> L.	ARECACEAE	ExP	47P 0771400		1520837		A, D, K			
222	หมากดอกกะเท็น	<i>Areca laosensis</i> Becc.	ARECACEAE	P					A			
223	หมากหอม	<i>Areca triandra</i> Roxb. ex Buch.-Ham.	ARECACEAE	P	47P 0771346		1520870		A, D		ก่อน 2538	
224	เต่าร้างหนู	<i>Arenga caudata</i> (Lour.) H. E. Moore	ARECACEAE	P					A		ก่อน 2538	

(No.) ลำดับที่	(Local name) ชื่อท้องถิ่น	(Scientific name) ชื่อวิทยาศาสตร์	(Family) วงศ์	วิสัย	Latitude		Longitude		สถานภาพ		accession no.	
					พิกัด	พิกัด	พิกัด	พิกัด	ของพืช	หมายเลขนำเข้า	หมายเหตุ	
225	ตาล	<i>Borassus flabellifer</i> L.	ARECACEAE	P	47P 0771112, 47P 0771311	1521035, 1521649	A, C, D, J	ก่อน 2538				
226	หวายขม	<i>Calamus viminalis</i> Willd.	ARECACEAE	CP			A, D	ก่อน 2538				
227	เต่าร้าง	<i>Caryota maxima</i> Blum	ARECACEAE	P			A					
228	เต่าร้างแดง	<i>Caryota mitis</i> Lour.	ARECACEAE	P	47P 0771086	1521533	A, B, D, F, H, L	1-มิ.ย.-41				
229	มะพร้าว	<i>Cocos nucifera</i> L.	ARECACEAE	ExP	47P 0771362	1520812	A, B, D, E, F, G, H, K, L	ก่อน 2538				
230	ลาน	<i>Corypha umbraculifera</i> L.	ARECACEAE	ExP	47P 0771330	1521615	C	ก่อน 2538				
231	หมากแดง	<i>Cyrtostachys renda</i> Blume	ARECACEAE	P	47P 0771272, 47P 0771392	1520795, 1520907	D					
232	หมากเหลือง	<i>Dyopsis lutescens</i> (H. Wendl.) Beentje & J. Dransf.	ARECACEAE	ExP			A, B, K	ก่อน 2538				
233	ปาล์มแซมเงงญ	<i>Hyophorbe lagenicaulis</i> (L. H. Bailey) H. E. Moore	ARECACEAE	ExP	47P 0770949, 47P 0770952	1520364, 1520365	C	ก่อน 2538				
234	ปาล์มสีง	<i>Licuala grandis</i> H. Wendl.	ARECACEAE	ExP			A	ก่อน 2538				
235	กะพ้อ	<i>Licuala spinosa</i> Thunb.	ARECACEAE	P			A, D, E, G, H, L					
236	ปาล์มจีน	<i>Livistona chinensis</i> (Jacq.) R. Br. ex Mart.	ARECACEAE	ExP			A					
237	ชะเงว	<i>Livistona saribus</i> (Lour.) Merr. ex Chev.	ARECACEAE	P	47P 0771394	1520831	D	ก่อน 2538				
238	สาตุ	<i>Metroxylon sagu</i> Rottb.	ARECACEAE	ExP			A, D	ก่อน 2538				

(No.)	(Local name)	(Scientific name)	(Family)	วิสัย	Latitude		Longitude		สถานภาพ		accession no.
					วงศ์	พิกัด	พิกัด	พื้นที่พบ	ของพืช	หมายเลขนำเข้า	
239	อินทผลัม	<i>Phoenix dactylifera</i> L.	ARECACEAE	ExP					A		ก่อน 2538
240	ปาล์มสิบสอง ปีนนา	<i>Phoenix loureirioi</i> Kunth	ARECACEAE	P					A		
241	หมากลิง	<i>Pinanga sylvestris</i> (Lour.) Hodel	ARECACEAE	P					A		ก่อน 2538, 1/6/1941
242	หวายแดง	<i>Plectocomiopsis geminiflora</i> (Griff.) Becc.	ARECACEAE	CP	47P 0770959	1520945			H		
243	หมากเขียว	<i>Ptychosperma macarthurii</i> (H. J. Veitch) H. Wendl. ex Hook. f.	ARECACEAE	ExP					A, B, D, E, H		ก่อน 2538
244	จิ้ง	<i>Rhapis laosensis</i> Becc.	ARECACEAE	P					J		ก่อน 2538
245	ปาล์มขวด	<i>Roystonea regia</i> (Kunth) O. F. Cook	ARECACEAE	ExP	47P 0771364, 47P 0771368	1521131, 1520941			D, I		ก่อน 2538
246	ระกำ	<i>Salacca wallichiana</i> Mart.	ARECACEAE	P					A, B, C		ก่อน 2538
247	สละ	<i>Salacca zalacca</i> (Gaertn.) Voss	ARECACEAE	ExP					A		ก่อน 2538
248	ปาล์มชวา	<i>Saribus rotundifolius</i> (Lam.)	ARECACEAE	ExP					A		ก่อน 2538
249	กระเช้ากูดทอง	<i>Aristolochia pothieri</i> Pierre ex Lecomte	ARISTOLOCHIACEAE	C					A		ก่อน 2538
250	กระเช้าสีดา	<i>Aristolochia tagala</i> Cham.	ARISTOLOCHIACEAE	C					A		
251	โกโก้	<i>Aristolochia ringens</i> Vahl	ARISTOLOCHIACEAE	ExC					D		
252	ทุหมขิน	<i>Thottea tomentosa</i> (Blume) Ding Hou	ARISTOLOCHIACEAE	S					A		

(No.) ลำดับที่	(Local name) ชื่อท้องถิ่น	(Scientific name) ชื่อวิทยาศาสตร์	(Family) วงศ์	วิสัย	Latitude		Longitude		สถานภาพ		accession no. หมายเลขนำเข้า	หมายเหตุ
					พิกัด	พิกัด	พิกัด	พิกัด	พื้นที่พบ	ของพืช		
253	พญาไร้ใบ	<i>Cynanchum viminalis</i> (L.) L. subsp. <i>viminalis</i>	ASCLEPIADACEAE	C					A			
254	นมตำเลีย	<i>Hoya carnosa</i> (L. f.) R. Br.	ASCLEPIADACEAE	ExH					A		ก่อน 2538	
255	สลิด	<i>Telosma cosdata</i> (Burm. f.) Merr.	ASCLEPIADACEAE	C					A, B		ก่อน 2538	
256	ต้นตุลีส	<i>Tylophora indica</i> (Burm. f.) Merr.	ASCLEPIADACEAE	HC					A		ก่อน 2538	
257	อากาศเปลวพนม	<i>Agave univittata</i> Haw.	ASPARAGACEAE	ExUS					H			
258	สามสิบ	<i>Asparagus racemosus</i> Willd.	ASPARAGACEAE	C					A		28-พ.ค.-40	
259	หมากผู้หมากเมีย	<i>Cordyline fruticosa</i> (L.) A. Chev.	ASPARAGACEAE	ExS	47P 0771425		1520912		A, D, E, F, G		21-ก.พ.-60	
260	ค้อนหมาขาว	<i>Dracaena angustifolia</i> (Medik.) Roxb.	ASPARAGACEAE	S	47P 0771075, 47P 0771123, 47P 0771137		1521594, 1521473, 1521488		A		ก่อน 2538 1.มี.ค.62	
261	จันทน์ผา	<i>Dracaena cochinchinensis</i> (Lour.) S. C. Chen	ASPARAGACEAE	S/ST	47P 0770692, 47P 0770851, 47P 0771273, 47P 0771447		1520561, 1520602, 1520777, 1520743		A, B, C, D, F, H, J		28 พ.ค. 2540 27 พ.ค. 2562	
262	กำลังหนุมาน	<i>Dracaena conferta</i> Ridl.	ASPARAGACEAE	S/ST					A		1-มี.ค.-62	
263	วาสนา	<i>Dracaena fragrans</i> (L.) Ker Gawl.	ASPARAGACEAE	ExS/ST	47P 0771372, 47P 0771392		1520868, 1520916		A, B, C, D, F, H, J, K		28-พ.ค.-40	
264	รอยไม่เล็ก	<i>Drimyopsis botryoides</i> Baker	ASPARAGACEAE	ExH					G			
265	ว่านงาช้าง	<i>Sansevieria cylindrica</i> Bojer ex Hook.	ASPARAGACEAE	ExH	47P 0771154		1521500		A, F			

(No.)	(Local name)	(Scientific name)	(Family)	วงศ์	วิสัย	Latitude		Longitude		สถานภาพ		accession no.
						พิกัด	พิกัด	พิกัด	พิกัด	ของพืช	หมายเลขนำเข้า	
266	ลิ้นมังกร	<i>Sansevieria trifasciata</i> Prain	ASPARAGACEAE	ExH	47P 0771425	1520897	D					
267	ข้าหลวงหลังลาย	<i>Asplenium nidus</i> L. var. <i>nidus</i>	ASPLENIACEAE	EF/LF			A, D, E, F				ก่อน 2538	
268	ผักคราด	<i>Acmella oleracea</i> (L.) R. K. Jansen	ASTERACEAE	H			A					
269	สาบแรงส์สาบกา	<i>Ageratum conyzoides</i> L.	ASTERACEAE	H			A				ก่อน 2538	
270	แก้วเมืองจีน (จิงจูฉ่าย)	<i>Artemisia lactiflora</i> Wall. ex DC.	ASTERACEAE	ExH			A, D					
271	โถงจุฬาลัมพิจิน	<i>Artemisia vulgaris</i> L. var. <i>vulgaris</i>	ASTERACEAE	ExH			A					
272	หนาดใหญ่	<i>Blumea balsamifera</i> (L.) DC.	ASTERACEAE	S/ST			A, H					
273	กระดุมหยก	<i>Centratherum punctatum</i> Cass.	ASTERACEAE	ExH	47P 0771414	1520683	D				ก่อน 2538	
274	สาบเสือ	<i>Chromolaena odorata</i> (L.) R. M. King & H. Rob.	ASTERACEAE	ExH			A, H, K					
275	ดาวกระจาย	<i>Cosmos sulphureus</i> Cav.	ASTERACEAE	ExH	47P 0771394	1520696	D				ก่อน 2538	
276	แห่หนึ่ง	<i>Crossostephium</i> <i>chinese</i> (L.) (A. Gray ex L.) Makino	ASTERACEAE	ExS			A					
277	ทมอ่อนโย	<i>Cyanthillium cinereum</i> (L.) H. Rob.	ASTERACEAE	H			A, D				ก่อน 2538	
278	กะเม็ง	<i>Eclipta prostrata</i> (L.) L.	ASTERACEAE	H			A					
279	โตไม้รั้วส้ม	<i>Elephantopus scaber</i> L. var. <i>scaber</i>	ASTERACEAE	H	47P 0771071	1521564	A, D					

(No.) ลำดับที่	(Local name) ชื่อท้องถิ่น	(Scientific name) ชื่อวิทยาศาสตร์	(Family) วงศ์	วิสัย	Latitude		Longitude		สถานที่พบ	สถานภาพ ของพืช	accession no.	
					พิกัด	พิกัด	พิกัด	พิกัด			หมายเลขนำเข้า	หมายเลข
280	หางปลาช่อน	<i>Emilia sonchifolia</i> (L.) DC. ex Wight	ASTERACEAE	H					A			
281	สันพร้าวหอม	<i>Eupatorium chinense</i> L.	ASTERACEAE	ExH					A			
282	พิมพีเตดิน (หนามเงาเทวย)	<i>Gymnanthemum extensum</i> (Wall. ex DC.) Steetz	ASTERACEAE	S/ST					F			
283	แป๊ะตำปิ้ง	<i>Gynura divarigata</i> (L.) DC.	ASTERACEAE	H					A		ก่อน 2538	
284	ว่านมหากาฬ	<i>Gynura pseudochina</i> (L.) DC. var. <i>hispidata</i> Thwaites	ASTERACEAE	H					A, D			
285	ขลุ่ย	<i>Pluchea indica</i> (L.) Less.	ASTERACEAE	S					A, D			
286	ผักคราดหัวแหวน	<i>Spilanthes acmella</i> Merr.	ASTERACEAE	H					A			
287	หญ้าหวาน	<i>Stevia rebaudiana</i> (Bertoni) Bertoni	ASTERACEAE	ExH					D		ก่อน 2538	
288	ดาวเรืองใหญ่	<i>Tagetes erecta</i> L.	ASTERACEAE	ExH					A, D, K			
289	ตานหมอน	<i>Tarlmounia elliptica</i> (DC.) H. Rob., S. C. Keeley, Skrarla & R. Chon	ASTERACEAE	C					A		ก่อน 2538	
290	ตีนตุ๊กแก	<i>Tradax procumbens</i> L.	ASTERACEAE	ExH		47P 0771412	1520819	A, D				
291	กะเม็งดอก เหลือง	<i>Wedelia chinensis</i> (Osbeck) Merr.	ASTERACEAE	HC					A			
292	บานชื่น	<i>Zinnia violacea</i> Cav.	ASTERACEAE	ExH							ก่อน 2538	
293	ผักกูดขาว	<i>Diplazium esclentum</i> (Retz.) Sw.	ATHYRIACEAE	TerF		47P 0771387	1520912	A, D				
294	เทียนดอก	<i>Impatiens balsamina</i> L.	BALSAMINACEAE	ExH					A, D			

(No.) ลำดับที่	(Local name) ชื่อท้องถิ่น	(Scientific name) ชื่อวิทยาศาสตร์	(Family) วงศ์	วิสัย	Latitude		Longitude		สถานภาพ		accession no.	
					พิกัด	พิกัด	พิกัด	พิกัด	ของพืช	หมายเลขนำเข้า	หมายเหตุ	
295	ผักปลัง	<i>Basella alba</i> L.	BASELLACEAE	HC			A, D				ก่อน 2538	
296	ม่วงมณีรัตน์	<i>Bignonia magnifica</i> W. Bull	BIGNONIACEAE	ExC			D				ก่อน 2538	2561
297	น้ำเต้าต้น	<i>Crescentia cujete</i> L.	BIGNONIACEAE	ExST	47P 0772090	1521260	A, L				ก่อน 2538	
298	แคขาว	<i>Dolichandrone serrulata</i> (Wall. ex DC.) Seem.	BIGNONIACEAE	T			A					
299	แคทะเล	<i>Dolichandrone spathacea</i> (L. f.) K. Schum.	BIGNONIACEAE	T			A				ก่อน 2538	
300	เหลืองอินเดีย	<i>Handroanthus chrysanthus</i> (Jacq.) S. O. Grose	BIGNONIACEAE	ExT			A, J				ก่อน 2538	
301	ศรีตรัง	<i>Jacaranda filicifolia</i> (Anderson) D. Don	BIGNONIACEAE	ExT	47P 0770926, 47P 0770983, 47P 0770987, 47P 0771294, 47P 0771554, 47P 0772078	1521042, 1521645, 1521644, 1521649, 1520959, 1521230	A, C, D, L				ก่อน 2538	
302	กระเทียมเถา	<i>Mansoa alliacea</i> (Lam.) A. Gentry	BIGNONIACEAE	ExC	47P 0771130, 47P 0771442	1521423, 1520755	A, D					
303	แคหางค่าง	<i>Markhamia stipulata</i> (Wall.) Seem. var. <i>kerrii</i> Sprague	BIGNONIACEAE	T	47P 0770974, 47P 0770972, 47P 0770983, 47P 0771516	1521525, 1521048, 1521156, 1522596	A, B, D				ก่อน 2538	
304	แคหัวหมู	<i>Markhamia stipulata</i> (Wall.) Seem. var. <i>stipulata</i>	BIGNONIACEAE	T			A				ก่อน 2538	
305	กาะะลองคำ	<i>Mayodendron igneum</i> (Kurz) Kurz	BIGNONIACEAE	T	47P 0770978, 47P 0772233	1520409, 1521129	A, C, L				ก่อน 2538	



(No.) ลำดับที่	(Local name) ชื่อท้องถิ่น	(Scientific name) ชื่อวิทยาศาสตร์	(Family) วงศ์		วิสัย	Latitude		Longitude		พื้นที่พบ	สถานภาพ ของพืช	accession no.		
			วงศ์	วงศ์		พิกัด	พิกัด	พิกัดที่พบ	หมายเลขนำเข้า			หมายเลข		
306	ปีบ	<i>Millingtonia hortensis</i> L. f.	BIGNONIACEAE	BIGNONIACEAE	T	47 P0770745, 47P 0770772, 47P 0770822, 47P 0770831, 47P 0770867, 47P 0770879, 47P 0770935, 47P 0770974, 47P 0770975, 47P 0771115, 47P 0771268, 47P 0771379, 47P 0771352, 47P 0771395, 47P 0772304	1521434, 1520609, 1521048, 1520607, 1521057, 1521090, 1521161, 1521150, 1521198, 1521522, 1521653, 1521538, 1520832, 1520900, 1521191	A, C, D, D, H, J, K, L						
307	เค็หรือหนูปอย	<i>Nyctocalos brunfelsiflora</i> Tejism. & Binn. & Steenis	BIGNONIACEAE	BIGNONIACEAE	C					A			ก่อน 2538	
308	เพกา	<i>Oroxylum indicum</i> (L.) Benth. ex Kurz	BIGNONIACEAE	BIGNONIACEAE	ST	47P 0776873, 47P 0770666, 47P 0771050, 47P 0771375	1521925, 1520570, 1521037, 1520834	A, B, E, F, D					9-ก.ค.-63	
309	ระฆังทอง	<i>Pauldopia ghorta</i> (Buch.-Ham. ex G. Don) Steenis	BIGNONIACEAE	BIGNONIACEAE	ST					A				
310	พวงแสด	<i>Pyrostegia venusta</i> (Ker Gawl.) Miers	BIGNONIACEAE	BIGNONIACEAE	ExC								ก่อน 2538	
311	แคชาญชัย	<i>Radermachera glandulosa</i> (Blume) Miq.	BIGNONIACEAE	BIGNONIACEAE	T					A				

(No.) ลำดับที่	(Local name) ชื่อท้องถิ่น	(Scientific name) ชื่อวิทยาศาสตร์	(Family) วงศ์	วิสัย	Latitude		Longitude		สถานภาพ		accession no. หมายเลขนำเข้า หมายเหตุ
					พิกัด	พิกัด	พิกัด	พิกัด	ของพืช		
312	บับทอง	<i>Radermachera hainanensis</i> Merr.	BIGNONIACEAE	T	47P 0771138	1521411	A, B, D				
313	เหลียงปรีติยาศร	<i>Roseodendron donnell-smithii</i> (Rose) Miranda	BIGNONIACEAE	ExT	47P 0770962	1521151	D, G				
314	แคสันติสุข	<i>Santisukia kerrii</i> (Barnett & Sandwith) Brummitt	BIGNONIACEAE	T			A				
315	แคฝอย	<i>Stereospermum cylindricum</i> Pierre ex Dop.	BIGNONIACEAE	T			A			ก่อน 2538	
316	แคยอดดำ	<i>Stereospermum fimbriatum</i> (Wall. ex G. Don) A. DC.	BIGNONIACEAE	T	47P 0771201	1521440					
317	แคทราย	<i>Stereospermum neuranthum</i> Kurz	BIGNONIACEAE	T			A				
318	แคหิน	<i>Stereospermum tetragonam</i> DC.	BIGNONIACEAE	T			A			ก่อน 2538	
319	ชมพูพันธุ์ทิพย์	<i>Tabebuia rosea</i> (Bertol.) Bertero ex A. DC.	BIGNONIACEAE	ExT	47P 0770764, 45P 0771121	1520883, 1521424	A, E			ก่อน 2538	
320	ทองโอไร	<i>Tecoma stans</i> (L.) Juss. ex Kunth	BIGNONIACEAE	ExS			A, C, D, E, F, H			ก่อน 2538 12 ก.พ. 2562	
321	คำแสด	<i>Bixa orellana</i> L.	BIXACEAE	ExS/ST	47P 0771132	1521509	A, D				
322	สุพรรณิการ์	<i>Cochlospermum regium</i> (Mart. & Schrank) Pilg.	BIXACEAE	ExST	47P 0771300, 47P 0771348	1521614, 1521659	A, C				
323	หมื่น	<i>Cordia cochinchinensis</i> Pierre	BORAGINACEAE	T	47P 0770895	1521081	A, D				

(No.) ลำดับที่	(Local name) ชื่อท้องถิ่น	(Scientific name) ชื่อวิทยาศาสตร์	(Family) วงศ์	วิสัย	Latitude		Longitude		สถานที่พบ	สถานภาพ ของพืช	accession no.	
					พิกัด	พิกัด	พิกัด	พิกัด			หมายเลขนำเข้า	หมายเลข
324	ก้อม	<i>Ehretia laevis</i> Roxb.	BORAGINACEAE	ST			A					
325	ชากะเกียน	<i>Ehretia microphylla</i> Lam.	BORAGINACEAE	ExS	47P 0771385	1520924	A, D, F				ก่อน 2538	
326	หญ้าวงช้าง	<i>Heliotropium indicum</i> L.	BORAGINACEAE	H			A				ก่อน 2538	
327	เหียง	<i>Tournefortia ovata</i> Wall. ex G. Don	BORAGINACEAE	S			A					
328	ผักกาดเขียว	<i>Brassica juncea</i> (L.) Czern.	BRASSICACEAE	ExH			D					
329	ผักกาดน้ำสลัด	<i>Nasturtium officinale</i> R. Br.	BRASSICACEAE	ExH			D					
330	สับปะรดสี	<i>Aechmea fasciata</i> (Lindl.) Baker	BROMELIACEAE	ExS			D, G					
331	สับปะรด	<i>Ananas comosus</i> (L.) Merr.	BROMELIACEAE	ExH			A, D, H					
332	มะกอกเกล็ดนวล	<i>Canarium subulatum</i> Guillaumin	BURSERACEAE	T			A				ก่อน 2538	
333	ตะคร้ำ	<i>Garuga pinnata</i> Roxb.	BURSERACEAE	T	47 P0770858, 47P 0771319, 47P 0771385, 47P 0771646	1521202, 1521660, 1522541, 1522590	A, B, C, J					
334	มะเข็ญ	<i>Protium serratum</i> (Wall.) ex Colebr.) Engl.	BURSERACEAE	T	47P 0771108	1521569	A				ก่อน 2538	
335	กระเบื้องเพชร	<i>Cereus hexagonus</i> Mill.	CACTACEAE	ExS/ST			A				1-มิ.ย.-41	
336	แก้วมังกร	<i>Hylocereus undatus</i> (Haw) Britton Rose	CACTACEAE	ExC			D					
337	เสมา	<i>Opuntia elatior</i> Mill.	CACTACEAE	ExS			A					

(No.) ลำดับที่	(Local name) ชื่อท้องถิ่น	(Scientific name) ชื่อวิทยาศาสตร์	(Family) วงศ์		วิสัย	Latitude		Longitude		สถานภาพ		accession no.	
			วงศ์	วงศ์		พิกัด	พิกัด	พิกัดที่พบ	ของพืช	หมายเลขนำเข้า	หมายเหตุ		
338	กระตัง	<i>Calophyllum inophyllum</i> L.	CALOPHYLLACEAE	CALOPHYLLACEAE	T	47P 0771072, 47P 0770831, 47P 0771099, 47P 0771068, 47P 0772234, 47P 0772237, 47P 0772261	1521555, 1520883, 1521526, 1521556, 1521139, 1521161, 1521175	A, D, E, L		ก่อน 2538			
339	สารภี	<i>Mammea siamensis</i> (Miq.) T. Anderson	CALOPHYLLACEAE	CALOPHYLLACEAE	T	47P 0770866, 47P 0771021, 47P 0771169, 47P 0771353, 47P 0771428	1521097, 1521183, 1521559, 1521570, 1522570	A, B, C, D					
340	บุณนาต	<i>Mesua ferrea</i> L.	CALOPHYLLACEAE	CALOPHYLLACEAE	T	47P 0770849, 47P 0770883, 47P 0770936, 47P 0771102, 47P 0772312, 47P 0772331	1521032, 1521088, 1520989, 1521561, 1521218, 1521197	A, D, H, L		ก่อน 2538			
341	بيبฝรั่ง	<i>Laurentia longiflora</i> (L.) Petern.	CAMPANULACEAE	CAMPANULACEAE	ExH			A		ก่อน 2538			
342	แก้งซีพระร่วง	<i>Celtis timorensis</i> Span.	CANNABACEAE	CANNABACEAE	T			A					
343	พังกาเหราใหญ่	<i>Trema orientalis</i> (L.) Blume	CANNABACEAE	CANNABACEAE	ST			A					
344	พุทธรักษา	<i>Canna indica</i> L.	CANNACEAE	CANNACEAE	ExH	47P 0771390	1520698	A, C, D					
345	กุ่มน้ำ	<i>Crateva magna</i> (Lour.) DC.	CAPPARACEAE	CAPPARACEAE	T	47P 0771145	1521482	A		ก่อน 2538			

(No.) ลำดับที่	(Local name) ชื่อท้องถิ่น	(Scientific name) ชื่อวิทยาศาสตร์	(Family) วงศ์	Latitude พิกัด	Longitude พิกัด	พื้นที่พบ	สถานภาพ ของพืช	accession no.	
								วีสัย	หมายเลขนำเข้า
346	กุ่มบก	<i>Cratogeomys adansonii</i> DC. subsp. <i>trifoliata</i> (Roxb.) Jacobs	CAPPARACEAE	47P 0771001	1521602	A		ก่อน 2538	
347	แจง	<i>Maerua siamensis</i> (Kurz) Pax	CAPPARACEAE			A		ก่อน 2538	
348	หนามเสี้ยว	<i>Capparis tenera</i> Dalzell	CAPPARACEAE			A			
349	สายน้ำผึ้ง	<i>Lonicera japonica</i> Thunb.	CAPRIFOLIACEAE			A, D		ก่อน 2538	
350	ข้าวสารค่าง	<i>Cardiopteris quingueloba</i> (Hassk.) Hassk.	CARDIOPTERI DAACEAE			A			
351	มะละกอ	<i>Carica papaya</i> L.	CARICACEAE			A, B, C, D, E, F, G, H, K		1-มี.ค.-62	
352	สนทะเล	<i>Casuarina equisetifolia</i> L.	CASUARINACEAE	47P 0771310	1521656	A, C			
353	สนประติพัทธ์	<i>Casuarina junghuhniana</i> Miq.	CASUARINACEAE	47P 0771045	1521101	A, D		2539	
354	ยอสะพายควาย	<i>Arnicratea grahamii</i> (Wight) N. Hallé	CELASTRACEAE			A			
355	กระถางลาย	<i>Celastrus paniculata</i> Willd.	CELASTRACEAE			A		2539	
356	หนามแดง	<i>Gymnosporia marcanii</i> Craib	CELASTRACEAE			A			
357	กำแพงเจ็ดชั้น	<i>Salacia chinensis</i> L.	CELASTRACEAE			A		2563	
358	มะตุ๊ก	<i>Siphonodon celastrineus</i> Griff.	CELASTRACEAE	47P 0771614, 47P 0770990, 47P 0771398, 47P 0771614	1521485, 1521603, 1522535, 1522650	A, B		2539	

(No.)	(Local name)	(Scientific name)	(Family)	วิสัย	Latitude		Longitude		พื้นที่พบ	สถานภาพ ของพืช	accession no.	
					พิกัด	พิกัด	พิกัด	พิกัด			หมายเลขนำเข้า	หมายเลข
359	กระตูดไก่	<i>Chloranthus elatior</i> Link	CHLORANTHACEAE	US					A			
360	มะพอก	<i>Parinari ananensis</i> Hance	CHRYSOBALANACEAE	T	47P 0776141, 47P 0771152	1521562, 1521561			A, B		ก่อน 2538	2563
361	ชิงซี่	<i>Capparis micracantha</i> DC.	CLEOMACEAE	S/ST					A		ก่อน 2538	
362	ผักเสี้ยนป่า	<i>Cleome chelidonii</i> L. f.	CLEOMACEAE	H					A			
363	ผักเสี้ยน	<i>Cleome gynandra</i> L.	CLEOMACEAE	H	47P 0771129	1521525			A, E			
364	ผักเสี้ยนผี	<i>Cleome viscosa</i> L.	CLEOMACEAE	H					A, D		ก่อน 2538	
365	ส้มแขก	<i>Garcinia atroviridis</i> Griff. ex T. Anderson	CLUSIACEAE	T	47P 0771089	1521530			A			
366	ชะมวง	<i>Garcinia cowa</i> Roxb. ex Choisy	CLUSIACEAE	ST	47P 0770621, 47P 0771124, 47P 0771359	1520533, 1521475, 1521589			A, C, D, F		ก่อน 2538	
367	มะพูด	<i>Garcinia dulcis</i> (Roxb.) Kurz	CLUSIACEAE	T	47P 0770775, 47P 0770778, 47P 0771089	1520867, 1520870, 1521530			A, E			
368	รง	<i>Garcinia hanburyi</i> Hook. f.	CLUSIACEAE	T					A		ก่อน 2538	
369	ชะมวง	<i>Garcinia lanceifolia</i> Roxb.	CLUSIACEAE	T	47P 0771113	1521577			A		ก่อน 2538	
370	มังคุด	<i>Garcinia mangostana</i> L.	CLUSIACEAE	ExT	47P 0770625	1520550			A, F		ก่อน 2538	
371	มะดัน	<i>Garcinia schomburgkiana</i> Pierre	CLUSIACEAE	ST	47P 0770855	1521027			A, D, H		1-มิ.ย.-40	
372	พะวา	<i>Garcinia speciosa</i> Wall.	CLUSIACEAE	T	47P 0734110	1603406			A		1-มิ.ย.-40	
373	พะวาใบใหญ่	<i>Garcinia vilersiana</i> Pierre	CLUSIACEAE	ST	47P 0771090, 47P 0771137	1521518, 1521533			A		1-มิ.ย.-40	

(No.) ลำดับที่	(Local name) ชื่อท้องถิ่น	(Scientific name) ชื่อวิทยาศาสตร์	(Family) วงศ์	วิสัย	Latitude		Longitude		พื้นที่ที่พบ	สถานภาพ ของพืช	accession no.	
					พิกัด	พิกัด	พิกัด	พิกัด			หมายเลขนำเข้า	หมายเลข
374	ดองตึง	<i>Gloriosa superba</i> L.	COLCHICACEAE	HC					A, D		ก่อน 2538	
375	เล็บมือนาง	<i>Combretum indicum</i> (L.) De Filippis	COMBRETACEAE	C					A, B		ก่อน 2538	
376	อวดเขือก	<i>Combretum latifolium</i> Blume	COMBRETACEAE	C					A			
377	งวงขุ่ม	<i>Combretum pilosum</i> Roxb. ex G. Don	COMBRETACEAE	T					A		ก่อน 2538	
378	สะแกนา	<i>Combretum</i> <i>quadrangulare</i> Kurz	COMBRETACEAE	T	47P 0771064		1521591		A		ก่อน 2538	
379	คดสัง	<i>Combretum trifoliatum</i> Vent.	COMBRETACEAE	C					A			
380	ตั้งตั้ง	<i>Getonia floribunda</i> Roxb.	COMBRETACEAE	C					A			
381	รภฟ้า	<i>Terminalia alata</i> B. Heyne ex Roth	COMBRETACEAE	T	47P 0771159		1521531		A, B		ก่อน 2538 12-ก.พ.-62	
382	สมอพิเภก	<i>Terminalia bellirica</i> (Gaertn.) Roxb.	COMBRETACEAE	T	47P 0770941, 47P 0770924		1521394, 1521162		A, B, D		ก่อน 2538	
383	สกุณี	<i>Terminalia calamansanay</i> (Blanco) Rolfe	COMBRETACEAE	T	47P 0771142, 47P 0770798, 47P 0770815, 47P 0771048, 47P 0771360, 47P 0771636		1521482, 1520862, 1520866, 1521000, 1521658, 1522605		A, B, C, D, E		ก่อน 2538	

(No.) ลำดับที่	(Local name) ชื่อท้องถิ่น	(Scientific name) ชื่อวิทยาศาสตร์	(Family) วงศ์	วิสัย	Latitude		Longitude		สถานภาพ		accession no. หมายเลขนำเข้า	หมายเหตุ
					พิกัด	พิกัด	พิกัด	พิกัด	พื้นที่พบ	ของพืช		
384	หูกวาง	<i>Terminalia catappa</i> L.	COMBRETACEAE	T	47P 0770848, 47P 0770990, 47P 0772115, 47P 0772300, 47P 0771223, 47P 0771339	1521027, 1521066, 1521339, 1521178, 1521683, 1521611	A, B, C, D, H, L		ก่อน	2538		
385	สมอไทย	<i>Terminalia chebula</i> Retz. var. <i>chebula</i>	COMBRETACEAE	T	47P 0771075, 47P 0771077	1521518, 1521546	A, B		2561			
386	สมอติง	<i>Terminalia citrina</i> (Gaertn.) Roxb. ex Fleming	COMBRETACEAE	T	47P 0771080	1521544	A		ก่อน	2538		
387	หูกกระจง	<i>Terminalia mantaly</i> H. Perrier	COMBRETACEAE	ExT	47P 0770911	1521081	D		ก่อน	2538		
388	มะเกลือเลือด	<i>Terminalia mucronata</i> Craib & Hutch.	COMBRETACEAE	T			A					
389	ขี้ฮ้าย	<i>Terminalia nigrovenulosa</i> Pierre	COMBRETACEAE	T			A		28 ก.ย. 2562 2564			
390	ตะแบกทราย	<i>Terminalia pierrei</i> Gagnep.	COMBRETACEAE	T			A		ก่อน	2538		
391	ผักปลาบ	<i>Commelina benghalensis</i> L.	COMMELINACEAE	H			A, E		ก่อน	2538		
392	ผักปลาบข้าง	<i>Floscopa scandens</i> Lour.	COMMELINACEAE	HC			A					
393	หญ้าปากกิ้ง	<i>Murdannia loriformis</i> (Hassk.) R. S. Rao & Kammathy	COMMELINACEAE	H			A		1-มิ.ย.-41			



(No.) ลำดับที่	(Local name) ชื่อท้องถิ่น	(Scientific name) ชื่อวิทยาศาสตร์	(Family) วงศ์		Latitude		Longitude		สถานภาพ		accession no. หมายเลขนำเข้า	หมายเหตุ
			วงศ์	วลัย	พิกัด	พิกัด	พิกัดที่พบ	ช่องพืช				
394	ว่านหอยแครง	<i>Tradescantia spathacea</i> Sw.	COMMELINACEAE	ExH	47P 0771354	1520751	A, B, D	ก่อน 2538				
395	พระจันทร์ครึ่งซีก	<i>Lobelia chinensis</i> Lour.	COMPANULACEAE	ExH			A					
396	ทองน้เก	<i>Cnestis palala</i> (Lour.) Merr.	CONNARACEAE	C			A					
397	ถอบแถบเครือ	<i>Connarus semidecandrus</i> Jack	CONNARACEAE	C			A	ก่อน 2538				
398	คำรอก	<i>Ellipanthus tomentosus</i> Kurz	CONNARACEAE	ST			A					
399	ใบระบาท	<i>Argyreia nervosa</i> (Burm. f.) Bojer	CONVOLVULACEAE	ExC			A	1-มิ.ย.-41				
400	กาติต	<i>Erycibe cochinchinensis</i> Gagnep.	CONVOLVULACEAE	ScansS			A	ก่อน 2538				
401	ผักบุ้ง	<i>Ipomoea aquatica</i> Forssk.	CONVOLVULACEAE	CrH			A, D, E	ก่อน 2538				
402	มันเทศ	<i>Ipomoea batatas</i> (L.) Lam.	CONVOLVULACEAE	ExCrH			A, D, F	2563				
403	ผักบุ้งรั้ว	<i>Ipomoea cairica</i> (L.) Sweet	CONVOLVULACEAE	HC	47P 0771440	152755	A, D					
404	ผักบุ้งรั้ว	<i>Ipomoea carnea</i> Jacq. subsp. <i>fistulosa</i> (Mart. ex Choisy) Austin	CONVOLVULACEAE	ExC			A	ก่อน 2538				
405	ผักบุ้งรั้ว	<i>Ipomoea mauritiana</i> Jacq.	CONVOLVULACEAE	C			A	1-มิ.ย.-41				
406	ผักบุ้งทะเล	<i>Ipomoea pes-caprae</i> (L.) R. Br.	CONVOLVULACEAE	CrH			A					
407	คอนสวรรค์	<i>Ipomoea quamoclit</i> L.	CONVOLVULACEAE	ExHC			A, D, G	ก่อน 2538				
408	เถาสะอึก	<i>Merremia hederacea</i> (Burm. f.) Hallier f.	CONVOLVULACEAE	HC			A					

(No.) ลำดับที่	(Local name) ชื่อท้องถิ่น	(Scientific name) ชื่อวิทยาศาสตร์	(Family) วงศ์	วิสัย	Latitude		Longitude		สถานภาพ		accession no. หมายเลขนำเข้า	หมายเหตุ
					พิกัด	พิกัด	พิกัด	พิกัด	พื้นที่พบ	ของพืช		
409	จิงจ้อขาว	<i>Merremia umbellata</i> (L.) Hallier f.	CONVOLVULACEAE	C					A			
410	ม้าทลายโจรง	<i>Neuropeltis racemosa</i> Wall.	CONVOLVULACEAE	C	47P 0771083	1521582			A		ก่อน 2538	
411	จิงจ้อเหลี่ยม	<i>Operculina turpethum</i> (L.) Silva Manso	CONVOLVULACEAE	C					A		1-มี.ค.-63	
412	ลดาวีลย์	<i>Porana volubilis</i> Burm. f.	CONVOLVULACEAE	C					A, D			
413	ปรู	<i>Alangium salviifolium</i> (L. f.) Wangerin subsp. <i>hexapetalum</i> (Lam.) Wangerin	CORNACEAE	S/ST					A			
414	เอื้องธานี	<i>Cheilocostus globosus</i> (Blume) C. D. Specht	COSTACEAE	H					A		2563	
415	เอื้องหมายนา	<i>Cheilocostus speciosus</i> (J. Koenig) C. D. Specht	COSTACEAE	H	47P 0771089, 47P 0771400	1521595, 1520904			A, B, D		20-พ.ค.-40	
416	เอื้องหมายนา อินโต	<i>Cheilocostus speciosus</i> (J. Koenig) C. D. Specht	COSTACEAE	H					D			
417	คว่ำตายหงาย เป็น	<i>Bryophyllum pinnatum</i> (Lam.) Oken	CRASSULACEAE	ExH	47P 0771070	1521557			A, B		ก่อน 2538	
418	ฮ้องสามย่าน	<i>Kalanchoe integrata</i> (Medik.) Kuntze	CRASSULACEAE	H					A		1-มี.ย.-41	
419	ผัก	<i>Benincasa hispida</i> (Thunb.) Cogn.	CUCURBITACEAE	ExHC					A, D		1-มี.ย.-41	
420	ผักตำลึง	<i>Coccinia grandis</i> (L.) Voigt	CUCURBITACEAE	HC					A, D, G			
421	แตงไทย	<i>Cucumis melo</i> L.	CUCURBITACEAE	ExHC					A, D			
422	แตงกวา	<i>Cucumis sativus</i> L.	CUCURBITACEAE	ExHC					A, H			

(No.) ลำดับที่	(Local name) ชื่อท้องถิ่น	(Scientific name) ชื่อวิทยาศาสตร์	(Family) วงศ์	วิสัย	Latitude		Longitude		สถานภาพ		accession no. หมายเลขนำเข้า หมายเลข
					พิกัด	พิกัด	พิกัด	พิกัด	ของพืช		
423	ผักทอง	<i>Cucurbita moschata</i> Duchesne	CUCURBITACEAE	ExHC					A		
424	ซีกาดง	<i>Gynopetalum chinense</i> (Lour.) Merr.	CUCURBITACEAE	HC					A		
425	ซีกาแดง	<i>Gynopetalum scabrum</i> (Lour.) W. J. de Wilde & Duyfjes	CUCURBITACEAE	HC					A		ก่อน 2538
426	บึงจันธุ์	<i>Gynostemma</i> <i>pentaphyllum</i> (Thunb.) Makino	CUCURBITACEAE	HC					A		ก่อน 2538
427	น้ำเต้า	<i>Lagenaria siceraria</i> (Molina) Standl.	CUCURBITACEAE	ExHC					A		1-มิ.ย.-41
428	บวบเหลี่ยม	<i>Luffa acutangula</i> (L.) Roxb.	CUCURBITACEAE	HC					D		
429	บวบหอม	<i>Luffa aegyptiaca</i> Mill.	CUCURBITACEAE	HC					A, F		
430	มะระขี้เทอ	<i>Momordica charantia</i> L.	CUCURBITACEAE	HC					A, D		1-มิ.ย.-41
431	ผักข้าว	<i>Momordica cochinchinensis</i> (Lour.) Spreng.	CUCURBITACEAE	HC					A		1-มิ.ย.-41
432	แตงหนู	<i>Mukia maderaspatana</i> (L.) M.Roem.	CUCURBITACEAE	HC					A, D		ก่อน 2538
433	ตำลึงตัวผู้	<i>Solena heterophylla</i> Lour.	CUCURBITACEAE	HC					A, D		
434	บวบเหลี่ยม	<i>Trichosanthes</i> <i>quinquangulata</i> A. Gray	CUCURBITACEAE	HC					A		
435	สนหางสิงห์	<i>Platyclusus orientalis</i> (L.) Franco	CUPRESSACEAE	ExT					A, B, D, J		

(No.) ลำดับที่	(Local name) ชื่อท้องถิ่น	(Scientific name) ชื่อวิทยาศาสตร์	(Family) วงศ์		Longitude พิกัด	Latitude พิกัด	Village วิสัย	Plant type พันธุ์ที่พบ	Station สถานภาพ	Accession no. หมายเลขนำเข้า	
			วงศ์	วงศ์						หมายเหตุ	หมายเหตุ
436	ปรงเขาชะเมา	<i>Cycas chamaensis</i> K. D. Hill	CYCADACEAE	ST		A					
437	ปรงป่า	<i>Cycas circinalis</i> L.	CYCADACEAE	ST	1520607, 1521134, 1520798, 1520907	A, C, D, E, F, J, K					
438	ปรงเท้าช้าง	<i>Cycas elephantipes</i> A. Lindstr. & K. D. Hill	CYCADACEAE	ST		A					
439	กก	<i>Cyperus involucratu</i> Roxb.	CYPERACEAE	ExH	1520722	D					
440	หญ้าแห้วหมู	<i>Cyperus rotundus</i> L.	CYPERACEAE	H	1520783	A, D					
441	ว่านนาคราช	<i>Davallia denticulata</i> (Burm. f.) Mett. ex Kuhn	DAVALLIACEAE	EF		A					
442	ลำต้นดิน	<i>Dillenia hookeri</i> Pierre	DILLENACEAE	S		A					
443	มะตาด	<i>Dillenia indica</i> L.	DILLENACEAE	T		A					
444	รสสุคนธ์	<i>Tetracera loureiri</i> (Finet & Gagnep.) Pierre ex Craib	DILLENACEAE	C	1521544, 1521212	A, L				ก่อน 2538 17- ส.ค.-63	
445	มันเสา	<i>Dioscorea alata</i> L.	DIOSCOREACEAE	HC		A					
446	ว่านพระนิม	<i>Dioscorea bulbifera</i> L.	DIOSCOREACEAE	HC		A					
447	กลอย	<i>Dioscorea hispida</i> Dennst.	DIOSCOREACEAE	HC		A					
448	เนระพูสีไทย	<i>Tacca chantrieri</i> André	DIOSCOREACEAE	H	1521561, 1521515	A				ก่อน 2538	
449	กระบาก	<i>Anisoptera costata</i> Korth.	EUPHORBIACEAE	T	1521106	A, D					
450	เคี่ยม	<i>Cotylelobium melanoxylon</i> (Hook. f.) Pierre	EUPHORBIACEAE	T		A				ก่อน 2538	

(No.) ลำดับที่	(Local name) ชื่อท้องถิ่น	(Scientific name) ชื่อวิทยาศาสตร์	(Family) วงศ์		วิสัย	Latitude		Longitude		สถานภาพ		accession no. หมายเลขนำเข้า	หมายเหตุ
			วงศ์	วงศ์		พิกัด	พิกัด	พื้นที่พบ	ของพืช				
451	ยางนา	<i>Dipterocarpus alatus</i> Roxb. ex G. Don	DIPTEROCARPACEAE	วงศ์	T	47P 0771196,	1521526,	A, B, C, D, E, F, G, J, K	ก่อน 2538				
						47P 0770861,	1522047,						
						47P 0770573,	1521784,						
						47P 0770576,	1521075,						
						47P 0770575,	1521703,						
						47 P0770822,	1521423,						
						47P 0770840,	1520751,						
						47 P0770889,	1521192,						
						47P 0770977,	1520414,						
						47P 0770893,	1520594,						
						47P 0770897,	1521147,						
						47P 0770898,	1521129,						
						47P 0770911,	1521109,						
						47P 0770919,	1521129,						
47P 0770915,	1521122,												
47P 0770930,	1521049,												
47P 0770923,	1520767,												
47P 0770941,	1520476,												
47P 0770945,	1521037,												
47P 0770949,	1521177,												
47P 0771396,	1521006,												
47P 0771397,	1520995,												
47P 0771400,	1521545,												
47P 0771871	1521100												
452	ยางขน	<i>Dipterocarpus baudii</i> Korth.	DIPTEROCARPACEAE	วงศ์	T			A					
453	ยางวาด	<i>Dipterocarpus chartaceus</i> Symington	DIPTEROCARPACEAE	วงศ์	T			A				ก่อน 2538 21-ก.ย.-2559	

(No.)	(Local name)	(Scientific name)	(Family)	วิสัย	Latitude		Longitude		สถานภาพ		accession no.
					วงศ์	พิกัด	พิกัด	พื้นที่พบ	ของพืช	หมายเลขนำเข้า	
454	ยางกล่อง	<i>Dipterocarpus dyeri</i> Pierre ex Laness.	DIPTEROCARPACEAE	T			A				
455	ยางกวาด	<i>Dipterocarpus intricatus</i> Dyer	DIPTEROCARPACEAE	T	47P 0771344	1521635	A, C				ก่อน 2538
456	ยางมันหมู	<i>Dipterocarpus kerrii</i> King	DIPTEROCARPACEAE	T			A				ก่อน 2538
457	เหียง	<i>Dipterocarpus obtusifolius</i> Teijsm. ex Miq.	DIPTEROCARPACEAE	T	47P 0771117	1520325	A, C				ก่อน 2538
458	พลวง	<i>Dipterocarpus tuberculatus</i> Roxb.	DIPTEROCARPACEAE	T	47P 0770926	1521409	A				ก่อน 2538 21-ก.ย.-2559
459	ยางแดง	<i>Dipterocarpus turbinatus</i> C. F. Gaertn.	DIPTEROCARPACEAE	T			A				ก่อน 2538
460	ตะเคียนหิน	<i>Hopea ferrea</i> Laness.	DIPTEROCARPACEAE	T			A				ก่อน 2538 21-ก.ย.-2559
461	กระบกกร้าง	<i>Hopea helferi</i> (Dyer) Brandis	DIPTEROCARPACEAE	T			A				
462	ตะเคียนทอง	<i>Hopea odorata</i> Roxb.	DIPTEROCARPACEAE	T	47P 0770834, 47P 0770938, 47P 0770939, 47P 0770941, 47P 0770950, 47P 0770973, 47P 0770985, 47P 0770995, 47P 0771069, 47P 0771132, 47P 0771846,	1521894, 1521048, 1521049, 1520776, 1520327, 1520435, 1521072, 1521072, 1521036, 1520725, 1521050,	A, B, C, D, G, L				ก่อน 2538 21-ก.ย.-2559

(No.)	(Local name)	(Scientific name)	(Family)		Longitude		Latitude		พืชที่พบ	สถานภาพ		accession no.	
			วงศ์	วงศ์	พิกัด	พิกัด	พิกัด	พิกัด		ของพืช	หมายเลขนำเข้า	หมายเลข	
	ตะเคียนทอง	<i>Hopea odorata</i> Roxb.	DIPTEROCARPACEAE	วงศ์	T	47P 0771153, 47P 0771271, 47P 0771352, 47P 0771373, 47P 0771409, 47P 0771423, 47P 0771610, 47P 0771500, 47P 0772230, 47P 0772243	พิกัด	1521566, 1521665, 1521629, 1521598, 1520837, 1522557, 1522631, 1522594, 1521131, 1521126	A, B, C, D, G, L	ของพืช	ก่อน 2538 21-ก.ย.-2559	หมายเลข	
463	ตะเคียนชันตาแมว	<i>Neobalanocarpus heimii</i> (King) P. S. Alston	DIPTEROCARPACEAE	วงศ์	T			A				28-พ.ค.-41	
464	เคี่ยมคนอง	<i>Storea henryana</i> Pierre	DIPTEROCARPACEAE	วงศ์	T	47P 0770913		A, D					
465	พนอง	<i>Storea hypochlra</i> Hance	DIPTEROCARPACEAE	วงศ์	T			A					
466	เต็ง	<i>Storea obtusa</i> Wall. ex Blume	DIPTEROCARPACEAE	วงศ์	T			A				ก่อน 2538	
467	สาละ	<i>Storea robusta</i> C. F. Gaertn.	DIPTEROCARPACEAE	วงศ์	ExT	47P 0770993		A				ก่อน 2538 2563	
468	พะยอม	<i>Storea roxburghii</i> G. Don	DIPTEROCARPACEAE	วงศ์	T	47P 0770820, 47P 0770785, 47P 0770804, 47P 0770822, 47P 0770920, 47P 0770928, 47P 0770994, 47P 0771097,		A, B, C, D, E, L				28-พ.ค.-41	

(No.) ลำดับที่	(Local name) ชื่อท้องถิ่น	(Scientific name) ชื่อวิทยาศาสตร์	(Family) วงศ์		Longitude พิกัด	Latitude พิกัด	Village วิสัย	Plant type พืชที่พบ	สถานภาพ		accession no. หมายเลขนำเข้า
			วงศ์	วงศ์					ของพืช	หมายเหตุ	
	พะยอม	<i>Shorea roxburghii</i> G. Don	DIPTEROCARPACEAE	วงศ์	1520356, 1520341, 1521576, 1521536, 1522574, 1521244, 1521148, 1521162	47P 0771099, 47P 0771108, 47P 0771157, 47P 0771384, 47P 0771431, 47P 0772056, 47P 0772249, 47P 0772263	T	A, B, C, D, E, L	ของพืช	28-พ.ค.-41	
469	รัง	<i>Shorea siamensis</i> Miq.	DIPTEROCARPACEAE	วงศ์	1521922, 1521005	47P 0770864, 47P 0770882	T	A, D	ของพืช		
470	ตะเคียนเตี้ย	<i>Shorea thorelii</i> Pierre ex Laness.	DIPTEROCARPACEAE	วงศ์			T	A	ของพืช	ก่อน 2538	
471	จันทน์กะพ้อ	<i>Vatica diospyroides</i> Symington	DIPTEROCARPACEAE	วงศ์	1520881, 1521138, 1521154, 1521201	47P 0770826, 47P 0772235, 47P 0772252, 47P 0772309	T	A, E, L	ของพืช	ก่อน 2538	
472	พิน้ำ	<i>Vatica odorata</i> (Griff.) Symington	DIPTEROCARPACEAE	วงศ์	1521469	47P 0771112	T	A	ของพืช		
473	ทะเลออก	<i>Vatica philastreana</i> Pierre	DIPTEROCARPACEAE	วงศ์			T	A	ของพืช		
474	มะพลับใบนก	<i>Diospyros apiculata</i> Hiem	EBENACEAE	วงศ์			T	A	ของพืช	ก่อน 2538	
475	มะพลับ	<i>Diospyros areolata</i> King & Gamble	EBENACEAE	วงศ์	1521791, 1520874, 1521082, 1521520, 1521235, 1521316	47P 0770864, 47P 0770843, 47P 0770889, 47P 0771132, 47P 0772089, 47P 0772108	T	A, D, E, L	ของพืช	ก่อน 2538	



(No.) ลำดับที่	(Local name) ชื่อท้องถิ่น	(Scientific name) ชื่อวิทยาศาสตร์	(Family) วงศ์	วิสัย	Latitude		Longitude		สถานภาพ		accession no. หมายเลขนำเข้า	หมายเหตุ
					พิกัด	พิกัด	พิกัด	พิกัด	พื้นที่พบ	ของพืช		
476	ซีหนู	<i>Diospyros borneensis</i> Hiern	EBENACEAE	T		A, D					ก่อน 2538	
477	สังท่า	<i>Diospyros buxifolia</i> (Blume) Hiern	EBENACEAE	T	47P 0771225, 47P 0770756, 47P 0771280	A, B, C, D, E	1521779, 1520871, 1520796				ก่อน 2538	
478	ตะโกพนม	<i>Diospyros castanea</i> (Craib) H. R. Fletcher	EBENACEAE	ST		A					ก่อน 2538	
479	ลำตาควาย	<i>Diospyros coactanea</i> H. R. Fletcher	EBENACEAE	ST		A					ก่อน 2538	
480	จันเข	<i>Diospyros dasyphylla</i> Kurz	EBENACEAE	ST		A						
481	พลับหัวแข็ง	<i>Diospyros lanceifolia</i> Roxb.	EBENACEAE	T		A, B					ก่อน 2538	
482	ตะโกสวน	<i>Diospyros malabarica</i> (Desr.) Kostel.	EBENACEAE	T	47P 0771174	A, B	1521539					
483	มะเกลือ	<i>Diospyros mollis</i> Griff.	EBENACEAE	T	47P 0771114, 47P 0771225, 47P 0770885, 47P 0771001, 47P 0771065, 47P 0771086, 47P 0771423	A, B, C, D	1523318, 1521793, 1521075, 1520435, 1520294, 1521559, 1522559				ก่อน 2538	
484	ตานดำ	<i>Diospyros montana</i> Roxb.	EBENACEAE	T	47P 0771212, 47P 0771136	A, B	1521786, 1521558					
485	เนียน	<i>Diospyros pyrriocarpa</i> Miq.	EBENACEAE	T		A						

(No.) ลำดับที่	(Local name) ชื่อท้องถิ่น	(Scientific name) ชื่อวิทยาศาสตร์	(Family) วงศ์		Latitude		Longitude		สถานภาพ		accession no.	
			วงศ์	วลัย	พิกัด	พิกัด	พิกัด	พื่นที่พบ	ของพืช	หมายเลขนำเข้า	หมายเลขเข้า	หมายเหตุ
486	ตะโกนา	<i>Diospyros rhodocalyx</i> Kurz	EBENACEAE	ST	47P 0770908, 47P 0771346	1520351, 1521551	A, B, C		12-ก.พ.-62			
487	มะพลับทอง	<i>Diospyros transitoria</i> Bakh.	EBENACEAE	T			A		ก่อน 2538			
488	มะพลับเจ้าคุณ	<i>Diospyros winitii</i> H. R. Fletcher	EBENACEAE	ST			A					
489	มะหลดอด	<i>Elaeagnus latifolia</i> L.	ELAEAGNACEAE	C			A		ก่อน 2538			
490	มะกอกน้ำ	<i>Elaeocarpus hygrophilus</i> Kurz	ELAEOCARPACEAE	T	47P 0770608, 47P 0770865, 47P 0770993, 47P 0771102, 47P 0772123	1521766, 1520899, 1520901, 1521072, 1521282	A, B, D, E, G, K, L					
491	โคคา	<i>Erythroxylum coca</i> Lam.	ERYTHROXYLACEAE	ExS			A					
492	ตำแยแมว	<i>Acalypha indica</i> L.	EUPHORBIACEAE	H			A, D, G					
493	ขาช้อย	<i>Acalypha siamensis</i> Oliv. ex Gage	EUPHORBIACEAE	S	47P 0771159	1521541	A		ก่อน 2538			
494	จิกน้ำ	<i>Agrostistachys</i> <i>gaudichaudii</i> Bail. ex Müll. Arg.	EUPHORBIACEAE	S/ST	47P 0771419	1520855	D		ก่อน 2538			
495	ขาช้อยน้ำ	<i>Alchornea rugosa</i> (Lour.) Müll. Arg. var. <i>rugosa</i>	EUPHORBIACEAE	S/ST	47P 0771131	1521474	A					
496	โพธิ์สัตว์	<i>Aleurites moluccana</i> (L.) Willd.	EUPHORBIACEAE	T	47P 0771172	1521520	A		ก่อน 2538			
497	มะเฒ่าตง	<i>Antidesma bunius</i> (L.) Spreng. var. <i>bunius</i>	EUPHORBIACEAE	ST			A					

(No.) ลำดับที่	(Local name) ชื่อท้องถิ่น	(Scientific name) ชื่อวิทยาศาสตร์	(Family) วงศ์	Latitude พิกัด	Longitude พิกัด	พื้นที่พบ	สถานภาพ ของพืช	accession no.	
								วิสัย	หมายเลขนำเข้า
498	โพงบาย	<i>Balakata baccata</i> (Roxb.) Esser	EUPHORBIACEAE	T	A				
499	ตองแตก	<i>Baliospermum solanifolium</i> (Burm.) Suresh	EUPHORBIACEAE	S	47P 0771063, 47P 0771088	1521426, 1521591	A	ก่อน	2538
500	เจตพังคี	<i>Cladogynos orientalis</i> Zipp. ex Span.	EUPHORBIACEAE	S	47P 0771072	1521432	A	ก่อน	2538
501	ช่างน้ำผึ้ง	<i>Claoxylon indicum</i> (Reinw. ex Blume) Endl. ex Hassk.	EUPHORBIACEAE	S/ST			A	ก่อน	2538
502	ตีหมี	<i>Cleidion spiciflorum</i> (Burm. f.) Merr.	EUPHORBIACEAE	S/ST			A	ก่อน	2538
503	ตำแยเครือ	<i>Cnesmone javanica</i> Blume	EUPHORBIACEAE	C			A		
504	หนุมานคาบแก้ว (คะน้ำเม็กชื่อก)	<i>Cnidioscolus aconitifolius</i> (Mill.) I. M. Johnst.	EUPHORBIACEAE	ExS			D, L	22-พ.ค.-40	
505	โกสน	<i>Codiaeum variegatum</i> (L.) Rumph. ex A. Juss.	EUPHORBIACEAE	ExS	47P 0771394	1520696	D	ก่อน	2538
506	เปล้าน้ำเงิน	<i>Croton cascarilloides</i> Raeusch.	EUPHORBIACEAE	S	47P 0771009, 47P 0771012, 47P 0771071	1521575, 1521570, 1521419	A	ก่อน	2538
507	โคคกลาง	<i>Croton caudatus</i> Geiseler	EUPHORBIACEAE	S/C	47P 0771076, 47P 0771073, 47P 0771144	1521437, 1521429, 1521519	A, B	27-พ.ค.-62	
508	พังกี	<i>Croton crassifolius</i> Geiseler	EUPHORBIACEAE	S			A		

(No.) ลำดับที่	(Local name) ชื่อท้องถิ่น	(Scientific name) ชื่อวิทยาศาสตร์	(Family) วงศ์		Latitude พิกัด	Longitude พิกัด	พื้นที่พบ	สถานภาพ ของพืช	accession no.	
			วงศ์	วงศ์					หมายเลขนำเข้า	หมายเหตุ
509	เบ้าตะวัน	<i>Croton decaloatus</i> Esser	EUPHORBIACEAE	EUPHORBIACEAE	47P 0771075, 47P 0771104	1521426, 1521521	A	ของพืช	1-มิ.ย.-41	
510	เบ้าเงิน	<i>Croton kongensis</i> Gagnep.	EUPHORBIACEAE	EUPHORBIACEAE	47P 0771794,	1521057,	A	ของพืช	ก่อน 2538	
511	เบ้าใหญ่	<i>Croton persimilis</i> Müll. Arg.	EUPHORBIACEAE	EUPHORBIACEAE	47P 0771123	1521544	A, B	ของพืช	ก่อน 2538	
512	เบ้าน้อย	<i>Croton stellatopilosus</i> H. Ohba	EUPHORBIACEAE	EUPHORBIACEAE	47P 0771165, 47P 0771074, 47P 0771075, 47P 0771427	1521525, 1521625, 1521426, 1522571	A, B, F	ของพืช	ก่อน 2538	
513	สลอด	<i>Croton tiglium</i> L.	EUPHORBIACEAE	EUPHORBIACEAE	47P 0771065	1521424	A	ของพืช	ก่อน 2538	
514	เทียนขมิ้น	<i>Drypetes hoensis</i> Gagnep.	EUPHORBIACEAE	EUPHORBIACEAE			A	ของพืช	ก่อน 2538	
515	สลัดเต้า	<i>Euphorbia antiquorum</i> L.	EUPHORBIACEAE	EUPHORBIACEAE			A, D	ของพืช	ก่อน 2538	
516	หญ้างวง	<i>Euphorbia heterophylla</i> L.	EUPHORBIACEAE	EUPHORBIACEAE			A	ของพืช	ก่อน 2538	
517	น้ำนมราชสีห์	<i>Euphorbia hirta</i> L.	EUPHORBIACEAE	EUPHORBIACEAE			A	ของพืช	ก่อน 2538	
518	โป๊ยเซียน	<i>Euphorbia milii</i> Des Moul.	EUPHORBIACEAE	EUPHORBIACEAE			D	ของพืช		
519	ส้มเช้า	<i>Euphorbia nerifolia</i> L.	EUPHORBIACEAE	EUPHORBIACEAE			A, B, D	ของพืช		
520	สองระดู	<i>Euphorbia pulcherrima</i> Willd. ex Klotzsch	EUPHORBIACEAE	EUPHORBIACEAE			A	ของพืช	ก่อน 2538, 21 ก.ย. 59	
521	พญาไร้ใบ	<i>Euphorbia tirucalli</i> L.	EUPHORBIACEAE	EUPHORBIACEAE			A, D	ของพืช	1-มิ.ย.-41	
522	แสยก	<i>Euphorbia tithymaloides</i> L. subsp. <i>tithymaloides</i>	EUPHORBIACEAE	EUPHORBIACEAE	47P 0771080, 47P 0771171	1521431, 1521548	A, B, D	ของพืช		
523	สลัดเต้าบ้าน	<i>Euphorbia trigona</i> Mill.	EUPHORBIACEAE	EUPHORBIACEAE			A, B	ของพืช	ก่อน 2538	

(No.) ลำดับที่	(Local name) ชื่อท้องถิ่น	(Scientific name) ชื่อวิทยาศาสตร์	(Family) วงศ์		วิสัย	Latitude พิกัด		Longitude พิกัด		พื้นที่พบ	สถานภาพ ของพืช		accession no. หมายเลขนำเข้า		หมายเหตุ
524	กำลังกระบือ	<i>Excoecaria cochinchinensis</i> Lour. var. <i>cochinchinensis</i>	EUPHORBIACEAE		ExS	47P 0771076, 47P 0771106, 47P 0771473	1521429, 1521486, 1520815	A, B, D, F, J	ก่อน 2538				22-พ.ค.-41		
525	ตั้งตาบอด	<i>Excoecaria oppositifolia</i> Griff.	EUPHORBIACEAE		ST	47P 0771192	1521517	A	ก่อน 2538						
526	ยางพารา	<i>Hevea brasiliensis</i> (Kunth) Müll. Arg.	EUPHORBIACEAE		ExT	47 P0770816	15211426	J	ก่อน 2538						
527	โพศรี	<i>Hura crepitans</i> L.	EUPHORBIACEAE		ExT	47P 0771089, 47P 0771273, 47P 0771549, 47P 0771678	1521433, 1521632, 1522621, 1522516	A, B, C							
528	สบู่ดำ	<i>Jatropha curcas</i> L.	EUPHORBIACEAE		ExS/ST	47P 0771063	1521429	A, B, D	ก่อน 2538						
529	สบู่แดง	<i>Jatropha gossypifolia</i> L.	EUPHORBIACEAE		ExS	47P 0771059	1521427	A, B, D	ก่อน 2538						
530	ปัดตาเวีย	<i>Jatropha integerrima</i> Jacq.	EUPHORBIACEAE		ExS	47P 0771439	1520884	A, B, D, E	ก่อน 2538 11 ต.ค. 59						
531	หมูมานั่งแทน	<i>Jatropha podagrica</i> Hook. f.	EUPHORBIACEAE		ExS	47P 0771077	1521432	A	ก่อน 2538						
532	มะละกอกอฝรั่ง	<i>Jatropha multifida</i> L.	EUPHORBIACEAE		ExS/ST	47P 0770804	1521000	A, H	ก่อน 2538						
533	ตองเต้า	<i>Mallotus barbatus</i> Müll. Arg.	EUPHORBIACEAE		S/ST			A							
534	มะฝ่อ	<i>Mallotus nudiflorus</i> (L.) Kulju & Welzen	EUPHORBIACEAE		T			A	ก่อน 2538						
535	สอยดาว	<i>Mallotus paniculatus</i> (Lam.) Müll. Arg.	EUPHORBIACEAE		S/T			A							
536	คำแสด	<i>Mallotus philippensis</i> (Lam.) Müll. Arg.	EUPHORBIACEAE		S/T			A							

(No.) ลำดับที่	(Local name) ชื่อท้องถิ่น	(Scientific name) ชื่อวิทยาศาสตร์	(Family) วงศ์	วิสัย	Latitude		Longitude		สถานภาพ		accession no. หมายเลขนำเข้า หมายเหตุ
					พิกัด	พิกัด	พิกัด	พิกัด	ของพืช		
537	มะกายเครือ	<i>Mallotus repandus</i> Müll. Arg.	EUPHORBIACEAE	ScanS/ WC			A				
538	มันสำปะหลัง	<i>Manihot esculenta</i> (L.) Crantz	EUPHORBIACEAE	ExS/ST			D, G				
539	ละหุ่ง	<i>Ricinus communis</i> L.	EUPHORBIACEAE	S/ST			A			1-มี.ค.-60	
540	สามพันตา	<i>Sampantaca amentiflora</i> (Airy Shaw) Airy Shaw	EUPHORBIACEAE	S/ST			A			ก่อน 2538	
541	ผักหวานบ้าน	<i>Sauropus androgynus</i> (L.) Merr.	EUPHORBIACEAE	S/ST			D, F				
542	บ๊วย	<i>Strophoblanchia glandulosa</i> Paxton var. <i>pandurifolia</i> Airy Shaw	EUPHORBIACEAE	S/ST			A			ก่อน 2538	
543	ขันทองพยาบาท	<i>Suregada multiflora</i> (A. Juss.) Baill.	EUPHORBIACEAE	S/T	47P 0770880, 47P 0770981, 47P 0771050, 47P 0771115, 47P 0771391, 47P 0771502, 47P 0772084, 47P 0772232	1521479, 1520447, 1521429, 1521498, 1522532, 1522603, 1521296, 1521124	A, B, C, I, L				
544	โสดทะนง	<i>Trigonostemon reidioides</i> (Kurz) Craib	EUPHORBIACEAE	S			A				
545	มะกัสดาหนู	<i>Abrus precatorius</i> L.	FABACEAE	C			A			ก่อน 2538	
546	มะกักล้าเผือก	<i>Abrus pulchellus</i> Wall. ex Thwaites subsp. <i>pulchellus</i>	FABACEAE	C			A				

(No.) ลำดับที่	(Local name) ชื่อท้องถิ่น	(Scientific name) ชื่อวิทยาศาสตร์	(Family) วงศ์	วิสัย	Latitude		Longitude		พุ่มไม้ที่พบ	สถานภาพ ของพืช	accession no.	
					พิกัด	พิกัด	พิกัด	พิกัด			หมายเลขนำเข้า	หมายเลขเหตุ
547	กระถินณรงค์	<i>Acacia auriculaeformis</i> A. Cunn. ex Benth.	FABACEAE	ExT	47P 0770945, 47P 0770974	พิกัด 1520483, 1520418	A, B, C, D, E, H	1 มี.ค. 60				
548	สีเสียด	<i>Acacia catechu</i> (L. f.) Willd.	FABACEAE	ExT	47P 0770764, 47P 0770809, 47P 0770875	1520831, 1520799, 1521082	A, B, D, E					
549	ส้มป่อย	<i>Acacia concinna</i> (Willd.) DC.	FABACEAE	ScanS	47P 0771156	1521487	A, B, E	ก่อน 2538				
550	กระถินเทศ	<i>Acacia farnesiana</i> (L.) Willd.	FABACEAE	ExS/ST			A	1-ก.ค.-41				
551	กระถินพินมาน	<i>Acacia harmandiana</i> (Pierre) Gagnep.	FABACEAE	T	47P 0772307	1521190	L					
552	ชะอม	<i>Acacia pennata</i> (L.) Willd. subsp. <i>insuavis</i> (Lace) I. C. Nielsen	FABACEAE	C			A, B, D, E, G, H	30-พ.ค.-40				
553	ผักดา	<i>Acacia pennata</i> (L.) Willd. subsp. <i>kerrii</i> I. C. Nielsen	FABACEAE	C			A	ก่อน 2538				
554	มะกล่ำตาไก่	<i>Adenanthera microsperma</i> Teijsm. & Binn	FABACEAE	T			A	ก่อน 2538				
555	มะกล่ำต้น	<i>Adenanthera paconiana</i> L.	FABACEAE	T	47P 0770914, 47P 0770803, 47P 0770882, 47P 0771088, 47P 0771275, 47P 0771408, 47P 0771564	1521403, 1520869, 1521079, 1521061, 1521646, 1520847, 1522632	A, B, C, D, E, L	1-มี.ย.-41				

(No.) ลำดับที่	(Local name) ชื่อท้องถิ่น	(Scientific name) ชื่อวิทยาศาสตร์	(Family) วงศ์	Latitude พิกัด	Longitude พิกัด		สถานที่พบ	สถานภาพ		accession no. หมายเลขนำเข้า	หมายเหตุ
					พิกัด	พิกัดที่พบ		ของพืช	หมายเหตุ		
556	ก้านกัษมทีดล	<i>Afgekia mahidoliae</i> B. L. Burt & Chermisr.	FABACEAE	C		A					
557	ถั่วแปบช้าง	<i>Afgekia sericea</i> Craib	FABACEAE	C	A					ก่อน 2538	
558	มะค่าโมง	<i>Afzelia xylocarpa</i> (Kurz) Craib	FABACEAE	T	47P 0770923, 47P 0770869, 47 P0770921, 47P 0770943, 47P 0771031, 47P 0771083, 47P 0771219, 47P 0771255, 47P 0771325, 47P 0771325, 47P 0771404, 47P 0771452, 47P 0771624	1521412, 1521087, 1521297, 1520979, 1520865, 1520971, 1521730, 1521655, 1521646, 1521646, 1522516, 1522587, 1522640	A, B, C, D G, H, J			ก่อน 2538	
559	พะเกาศ์	<i>Albizia lebbek</i> (L.) Benth.	FABACEAE	T	47P 0770923, 47P 0770733, 47P 0771417, 47P 0771518, 47P 0771580, 47P 0771630, 47P 0771642	1521412, 1521618, 1522551, 1522579, 1522638, 1522605, 1522573	A, D, K			1 มิ.ย. 41 27 พ.ศ. 62	
560	คาง	<i>Albizia lebbekoides</i> (DC.) Benth.	FABACEAE	T			A				
561	บันแถ	<i>Albizia lucidior</i> (Steud.) I. C. Nielsen	FABACEAE	T	47P 0770949	1520973	A, B, H				



(No.) ลำดับที่	(Local name) ชื่อท้องถิ่น	(Scientific name) ชื่อวิทยาศาสตร์	(Family) วงศ์	วิสัย	Latitude		Longitude		สถานภาพ		accession no. หมายเลขนำเข้า หมายเหตุ
					พิกัด	พิกัด	พิกัด	พิกัด	พื้นที่พบ	ของพืช	
562	ชะเอมป่า	<i>Albizia myriophylla</i> Benth.	FABACEAE	C		A					ก่อน 2538
563	กางเขมอด	<i>Albizia odoratissima</i> (L. f.) Benth.	FABACEAE	T		A					ก่อน 2538
564	ทิ้งถ่อน	<i>Albizia procera</i> (Roxb.) Benth.	FABACEAE	T	47P 0771094, 47P 0770894, 47 P0770927, 47P 0771116, 47P 0771307, 47P 0771337, 47P 0771574, 47P 0771685	1521478, 1521103, 1521272, 1521477, 1521597, 1521574, 1522450	A, B, C, D, J, K				30-พ.ค.-40
565	จามจุรี	<i>Albizia saman</i> (Jacq.) Merr.	FABACEAE	ExT	47P 0770793, 47P 0770862, 47P 0771137, 47P 0771324, 47P 0771324, 47P 0771336, 47P 0771529, 47P 0771930	1520608, 1521090, 1520962, 1520816, 1521019, 1521606, 1522619, 1520334	A, B, C, D, I				30-พ.ค.-40
566	ถั่วลิสง	<i>Arachis hypogaea</i> L.	FABACEAE	ExH							
567	ถั่วบราซิล	<i>Arachis pintoi</i> Krapov. & W. C. Greg	FABACEAE	ExH	47P 0771444			1520779	D		30-พ.ค.-40
568	มะขามแป	<i>Archidendron clypearia</i> (Jack) I. C. Nielsen	FABACEAE	T					A		
569	ชะเนียง	<i>Archidendron jiringa</i> (Jack) I. C. Nielsen	FABACEAE	T					A		

(No.) ลำดับที่	(Local name) ชื่อท้องถิ่น	(Scientific name) ชื่อวิทยาศาสตร์	(Family) วงศ์	วิสัย	Latitude		Longitude		สถานภาพ		accession no. หมายเลขนำเข้า	หมายเหตุ
					พิกัด	พิกัด	พิกัด	พิกัด	พื้นที่พบ	ของพืช		
570	หย่อง	<i>Archidendron quocense</i> (Pierre) I. C. Nielsen	FABACEAE	ST		A					ก่อน 2538	
571	กาดหลง	<i>Bauhinia acuminata</i> L.	FABACEAE	ExS		A, B, D, L					ก่อน 2538	
572	เสี้ยวใหญ่	<i>Bauhinia malabarica</i> Roxb.	FABACEAE	T		A						
573	ชงโค	<i>Bauhinia purpurea</i> L.	FABACEAE	ExST	47P 0771014, 47P 0771085, 47P 0770780, 47P 0771676, 47P 0772329	A, B, C, D, E, L	1521659, 1521049, 1520868, 1522525, 1521200				ก่อน 2538	
574	ชงโคดอกเหลือง	<i>Bauhinia tomentosa</i> L.	FABACEAE	ExS		A					30-พ.ค.-40	
575	โสกพวง	<i>Brownea ariza</i> Benth.	FABACEAE	ExT		A						
576	ทองกวาว	<i>Butea monosperma</i> (Lam.) Taub.	FABACEAE	ExT	47P 0770993	A, B, C	1520313				ก่อน 2538	
577	ทองเครือ	<i>Butea superba</i> Roxb.	FABACEAE	C		A					ก่อน 2538	
578	สวาด	<i>Caesalpinia bonduc</i> (L.) Roxb.	FABACEAE	C	47P 0771017	A	1521594					
579	ต้นหยง	<i>Caesalpinia coriaria</i> (Jacq.) Willd.	FABACEAE	ExST	47P 0771010, 47P 0771938, 47P 0772278	C, D, L	1521171, 1520353, 1521172					
580	เทพี	<i>Caesalpinia crista</i> L.	FABACEAE	C		A						
581	ก่าาย	<i>Caesalpinia digyna</i> Rottler	FABACEAE	C	47P 0771140	A	1521481				ก่อน 2538	
582	หางนกยูงไทย	<i>Caesalpinia pulcherrima</i> (L.) Sw.	FABACEAE	Exs	47P 0771341	A, B, D	1520821				30-พ.ค.-40	

(No.) ลำดับที่	(Local name) ชื่อท้องถิ่น	(Scientific name) ชื่อวิทยาศาสตร์	(Family) วงศ์	วิสัย	Latitude		Longitude		สถานภาพ		accession no.	
					พิกัด	พิกัด	พิกัด	พิกัด	พื้นที่พบ	ของพืช	หมายเลขนำเข้า	หมายเหตุ
583	ฝาง	<i>Caesalpinia sappan</i> L.	FABACEAE	ST	47P 0771156, 47P 0771157, 47P 0771607	พิกัด 1521541, 1521545, 1522548	A, B	ก่อน 2538				
584	ถั่วแระ	<i>Cajanus cajan</i> (L.) Mill sp.	FABACEAE	ExS			A, B					
585	แฉะ	<i>Callerya atropurpurea</i> (Wall.) Schot	FABACEAE	T	47P 0770923	1521048	D					
586	พู่จอมพล	<i>Calliandra</i> <i>haematocephala</i> Hassk.	FABACEAE	ExS			A	ก่อน 2538				
587	กัลปพฤกษ์	<i>Cassia bakeriana</i> Craib	FABACEAE	T	47P 0770900, 47P 0770983, 47P 0771448, 47P 0771688	1521095, 1521650, 1520771, 1522493	A, B, D A, B, D	30-พ.ค.-40 30-พ.ค.-40				
588	ราชพฤกษ์	<i>Cassia fistula</i> L.	FABACEAE	T	47P 0771081, 47P 0770800, 47 P0770800, 47P 0770808, 47P 0770840, 47 P0770852, 47P 0770883, 47P 0770901, 47P 0770910, 47P 0770918,	1521527, 1520959, 1521314, 1521032, 1521036, 1521210, 1520594, 1521142, 1521140, 1520959,	A, B, C, D I, J, L					

(No.) ลำดับที่	(Local name) ชื่อท้องถิ่น	(Scientific name) ชื่อวิทยาศาสตร์	(Family) วงศ์		วิสัย	Latitude		Longitude		สถานภาพ		accession no.	
			วงศ์	วงศ์		พิกัด	พิกัด	พื้นที่พบ	ชื่อพืช	หมายเลขนำเข้า	หมายเลข		
	ราชพฤกษ์	<i>Cassia fistula</i> L.	FABACEAE	FABACEAE	T	47P 0770927, 47P 0770936, 47P 0770950, 47P 0770975, 47P 0770995, 47P 0770996, 47P 0770998, 47P 0771074, 47P 0771074, 47P 0771076, 47P 0771398, 47P 0771416, 47P 0771683, 47P 0772061, 47P 0772299	1521191, 1521031, 1520964, 1520322, 1521179, 1521083, 1521137, 1520963, 1521055, 1521523, 1521004, 1520938, 1522443, 1521256, 1521215	A, B, C, D, I, J, L					
589	กาฬพฤกษ์	<i>Cassia grandis</i> L. f.	FABACEAE	FABACEAE	ExT					A			
590	ราชพฤกษ์ป่า	<i>Cassia javanica</i> L. subsp. <i>agnes</i> (de Wit) K. Larsen	FABACEAE	FABACEAE	T					A			
591	กัลปพฤกษ์	<i>Cassia javanica</i> L. subsp. <i>nodosa</i> (Buch.-Ham. ex Roxb) K. Larsen & S. S. Larsen	FABACEAE	FABACEAE	T	47P 0770813, 47P 0770840, 47P 0770853, 47P 0770857	1520872, 1521036, 1521028, 1521027	A, B, E, H					
592	อัญชันป่า	<i>Clitoria macrophylla</i> Wall. ex Benth.	FABACEAE	FABACEAE	C					A		ก่อน 2538	
593	อัญชัน	<i>Clitoria ternatea</i> L.	FABACEAE	FABACEAE	ExC					A, B, D, G K			

(No.)	(Local name)	(Scientific name)	(Family)	วิสัย	Latitude		Longitude		สถานภาพ		accession no.
					วงศ์	พิกัด	พิกัด	พื้นที่พบ	ของพืช	หมายเลขนำเข้า	
594	ชื่อยนางรำ	<i>Codariocalyx motorius</i> (Houtt.) H. Ohashi	FABACEAE	S		A					
595	ทิ้งท้ายใบเล็ก	<i>Crotalaria albida</i> B. Heyne ex Roth	FABACEAE	US		A				1-ก.ค.-41	
596	ทิ้งเมน	<i>Crotalaria pallida</i> Aiton	FABACEAE	ExH		A				ก่อน 2538 7 เม.ย. 60	
597	ทิ้งห้อย	<i>Crotalaria quinquefolia</i> L.	FABACEAE	H		A				27 พ.ค. 62	
598	มะทิ้งเมน	<i>Crotalaria spectabilis</i> Roth subsp. <i>parvibractea</i> Niyomdham	FABACEAE	US		A				ก่อน 2538	
599	ทิ้งท้ายใบใหญ่	<i>Crotalaria verrucosa</i> L.	FABACEAE	H		A					
600	สะตือ	<i>Crudia chrysantha</i> (Pierre) K. Schum.	FABACEAE	T	47P 0771067		1521648				
601	พะยุง	<i>Dalbergia cochinchinensis</i> Pierre	FABACEAE	T	47P 0770881, 47P 0770571, 47P 0770740, 47P 0770753, 47P 0770754, 47P 0770883, 47P 0770884, 47P 0770917, 47P 0770955, 47P 0770969, 47P 0771022, 47P 0771035, 47P 0771049,	A, B, D, E, G	1521458, 1521710, 1521620, 1521616, 1521614, 1521102, 1521143, 1521015, 1520783, 1520414, 1520446, 1521044, 1520458,			ก่อน 2538	

(No.) ลำดับที่	(Local name) ชื่อท้องถิ่น	(Scientific name) ชื่อวิทยาศาสตร์	(Family) วงศ์		วิสัย	Latitude		Longitude		สถานภาพ		accession no.	
			วงศ์	วงศ์		พิกัด	พิกัด	พิกัด	พิกัด	พิกัดที่พบ	ของพืช	หมายเลขนำเข้า	หมายเลข
	พะยุง	<i>Dalbergia cochinchinensis</i> Pierre	FABACEAE	FABACEAE	T	47P 0771053, 47P 0771062, 47P 0771087, 47P 0771091, 47P 0771275, 47P 0771375, 47P 0771394, 47P 0771404, 47P 0771523, 47P 0771620, 47P 0771623, 47P 0771656, 47P 0771667, 47P 0772210, 47P 0772213	1520454, 1522606, 1522631, 1522620, 1522589, 1522536, 1521143, 1520454, 1520818, 1521063, 1521670, 1521531, 1522524, 1522498, 1521135	A, B, D, E, G			ก่อน 2538		
602	กระพี้เขาคาย	<i>Dalbergia cultrata</i> Graham ex Benth.	FABACEAE	FABACEAE	T			A					
603	ฉนวน	<i>Dalbergia nigrescens</i> Kurz	FABACEAE	FABACEAE	T			A					
604	ชิงชัน	<i>Dalbergia oliveri</i> Gamble ex Prain	FABACEAE	FABACEAE	T	47P 0770813	1521845	A, B				27 พ.ค. 62	
605	ประดู่แขก	<i>Dalbergia sissoo</i> Roxb. ex DC.	FABACEAE	FABACEAE	ExT			A				ก่อน 2538	
606	เค็รือคางคกาย	<i>Dalbergia velutina</i> Benth. var. <i>velutina</i>	FABACEAE	FABACEAE	C			A				ก่อน 2538	

(No.) ลำดับที่	(Local name) ชื่อท้องถิ่น	(Scientific name) ชื่อวิทยาศาสตร์	(Family) วงศ์		วิสัย	Latitude		Longitude		พื้นที่พบ	สถานภาพ ของพืช	accession no.	
			วงศ์	วงศ์		พิกัด	พิกัด	หมายเลขนำเข้า	หมายเลข				
607	หางนกยูงฝรั่ง	<i>Delonix regia</i> (Bojer ex Hook.) Raf.	FABACEAE	FABACEAE	ExT	47P 0770877, 47P 0770630, 47P 0770802, 47P 0770901, 47P 0770914, 47 P0770914, 47P 0770928, 47P 0770972, 47P 0770974, 47P 0771185, 47P 0771296, 47P 0771326, 47P 0771378, 47P 0771383, 47P 0771388, 47P 0771400, 47P 0771489, 47P 0771554, 47P 0771606, 47P 0771624, 47P 0771887, 47P 0772236	1521476, 1520517, 1520867, 1521162, 1520951, 1521177, 1521156, 1521204, 1521006, 1520761, 1521028, 1521019, 1520947, 1522542, 1520965, 1520837, 1522597, 1520259, 1522635, 1522599, 1521068, 1521342	A, B, D, E, F, I, J, L		30-พ.ค.-40			
608	แกลงหนู	<i>Dendrolobium lanceolatum</i> (Dunn) Schindl.	FABACEAE	FABACEAE	S					A		30-พ.ค.-40	
609	เถาวัลย์เปรียง	<i>Derris scandens</i> (Roxb.) Benth.	FABACEAE	FABACEAE	C					A, B		ก่อน 2538	

(No.) ลำดับที่	(Local name) ชื่อท้องถิ่น	(Scientific name) ชื่อวิทยาศาสตร์	(Family) วงศ์	วิสัย	Latitude		Longitude		พื้นที่พบ	สถานภาพ ของพืช	accession no.	
					พิกัด	พิกัด	พิกัด	พิกัด			หมายเลขนำเข้า	หมายเลข
610	เขลง	<i>Dialium cochinchinense</i> Pierre	FABACEAE	T	47P 0771632, 47 P0770897, 47P 0771387, 47P 0771409, 47P 0771423, 47P 0771528, 47P 0771588	1522360, 1521278, 1522497, 1522533, 1522551, 1522571, 1522633	A, B, J				ก่อน 2538	
611	สะบ้าลิง	<i>Entada glandulosa</i> Pierre ex Gagnep.	FABACEAE	C			A				ก่อน 2538	
612	สะบ้า	<i>Entada rheedii</i> Spreng.	FABACEAE	C			A					
613	ทองหลางน้ำ	<i>Erythrina fusca</i> Lour.	FABACEAE	T			A				ก่อน 2538	
614	ทองบก	<i>Erythrina stricta</i> Roxb.	FABACEAE	T			A, B					
615	ทองหลางป่า	<i>Erythrina subumbrans</i> (Hassk.) Merr.	FABACEAE	T			A				ก่อน 2538	
616	ทองหลางสาย	<i>Erythrina variegata</i> L.	FABACEAE	T	47P 0771008, 47P 0772097	1521603, 1521276	A, L					
617	ชาต	<i>Erythrophleum</i> <i>succirubrum</i> Gagnep.	FABACEAE	T	47P 0770959, 47P 0771109	1521465, 1521527	A				ก่อน 2538	
618	แคฝักริ่ง	<i>Gliricidia sepium</i> (Jacq.) Walp.	FABACEAE	ExST	47P 0770769, 47P 0770965	1521499, 1521667	A, J				ก่อน 2538	
619	ชะเอมเทศ	<i>Glycyrrhiza glabra</i> L.	FABACEAE	ExS	47P 0770855	1521494						
620	ครามขน	<i>Indigofera hirsuta</i> L.	FABACEAE	US			A				ก่อน 2538	
621	คราม	<i>Indigofera tinctoria</i> L.	FABACEAE	ExS			A				ก่อน 2538	
622	แสลงพันเถา	<i>Lasiobema pulla</i> (Craib) A. Schmitz	FABACEAE	C			A				ก่อน 2538	



(No.) ลำดับที่	(Local name) ชื่อท้องถิ่น	(Scientific name) ชื่อวิทยาศาสตร์	(Family) วงศ์	วิสัย	Latitude		Longitude		สถานที่พบ	สถานภาพ ของพืช	accession no.	
					พิกัด	พิกัด	พิกัด	พิกัด			หมายเลขนำเข้า	หมายเลข
623	กระตูดลิง	<i>Lasiobema scandens</i> (L.) de Wit	FABACEAE	C/ Scans					A, B		30-พ.ค.-40	
624	กระถิน	<i>Leucaena leucocephala</i> (Lam.) de Wit	FABACEAE	S/ST					A, B, C, D, G, L		ก่อน 2538	
625	แสลงพัน	<i>Lysiphyllum binatum</i> (Blanco) de Wit	FABACEAE	S					A		ก่อน 2538	
626	ขยันทัน	<i>Lysiphyllum strycliniifolium</i> (Craib) A. Schmitz	FABACEAE	C	47P 0771435	1520761			A, D			
627	อรพิม	<i>Lysiphyllum winitii</i> (Craib) de Wit	FABACEAE	C					A			
628	กระพี้ต้น	<i>Millettia brandisiana</i> Kurz	FABACEAE	T	47P 0770860, 47P 0771405	1521084, 1522511			A, B, D			
629	สาธร์	<i>Millettia leucantha</i> Kurz var. <i>buteoides</i> (Gagnep.) P. K. Loc	FABACEAE	T	47P 0770895, 47P 0771312	1521090, 1521084			A, B, D, I		ก่อน 2538	
630	อ้อยสามสวน	<i>Millettia sericea</i> (Vent.) Wight & Arn. ex Hassk.	FABACEAE	T					A, B, C		ก่อน 2538	
631	ไมยราบต้น	<i>Mimosa pigra</i> L.	FABACEAE	ExS					A		ก่อน 2538	
632	ไมยราบ	<i>Mimosa pudica</i> L.	FABACEAE	ExH					A			
633	สะบ้าลิง	<i>Mucuna macrocarpa</i> Wall.	FABACEAE	C					A		30-พ.ค.-40	
634	หมางมู	<i>Mucuna pruriens</i> (L.) DC. var. <i>pruriens</i>	FABACEAE	C					A		ก่อน 2538	
635	หางไหลแดง	<i>Paraderria elliptica</i> (Wall.) Adema	FABACEAE	C					A		ก่อน 2538	

(No.) ลำดับที่	(Local name) ชื่อท้องถิ่น	(Scientific name) ชื่อวิทยาศาสตร์	(Family) วงศ์	วิสัย	Latitude		Longitude		สถานที่พบ	สถานภาพ ของพืช	accession no.	
					พิกัด	พิกัด	พิกัด	พิกัด			หมายเลขนำเข้า	หมายเลข
636	สะตอ	<i>Parkia speciosa</i> Hassk.	FABACEAE	T	47P 0770658, 47P 0770782, 47P 0770810, 47P 0771689	47P 0770658, 47P 0770782, 47P 0770810, 47P 0771689	1520511, 1520807, 1520789, 1522478	A, B, D, E, F	A, B, D, E, F			
637	ลูกดิ่ง	<i>Parkia sumatrana</i> Miq. subsp. <i>streptocarpa</i> (Hance) H. C. Hopkins	FABACEAE	T				A, B	A, B			1-ถ.ย.-41
638	เหียง	<i>Parkia timoriana</i> (DC.) Merr.	FABACEAE	T				A, B	A, B			
639	อะราง	<i>Peltophorum dasyrrachis</i> (Miq.) Kurz	FABACEAE	T	47P 0771014, 47P 0770760, 47P 0770892, 47P 0770960, 47P 0771003, 47P 0771475, 47P 0771518, 47P 0771560, 47P 0772048	47P 0771014, 47P 0770760, 47P 0770892, 47P 0770960, 47P 0771003, 47P 0771475, 47P 0771518, 47P 0771560, 47P 0772048	1521659, 1520959, 1521080, 1521085, 1521139, 1522594, 1522572, 1522640, 1521265	A, B, D, L				
640	นนทรี	<i>Peltophorum pterocarpum</i> (DC.) Backer ex K. Heyne	FABACEAE	T	47P 0771013, 47P 0771714	47P 0771013, 47P 0771714	1521702, 1522416	A, B	A, B			ก่อน 2538
641	บอเจียน	<i>Phanera bracteata</i> Benth	FABACEAE	C				A	A			28-พ.ค.-41
642	เสี้ยวนครพนม	<i>Phanera nakhonphanomensis</i> (Chatan) Mackinder & R. Clark	FABACEAE	C	47P 0771172, 47P 0771176	47P 0771172, 47P 0771176	1521399, 1521394	A	A			ก่อน 2538

(No.) ลำดับที่	(Local name) ชื่อท้องถิ่น	(Scientific name) ชื่อวิทยาศาสตร์	(Family) วงศ์	วิสัย	Latitude		Longitude		สถานภาพ		accession no.	
					พิกัด	พิกัด	พิกัด	พิกัด	ของพืช	หมายเลขนำเข้า	หมายเหตุ	
643	สร้อยสยาม	<i>Phanera siamensis</i> (K. Larsen & S. S. Larsen) Mackinder & R. Clark	FABACEAE	C	47P 771162	1521393	A		ก่อน 2538			
644	สิรินธรวัลดี	<i>Phanera sirindhorniae</i> (K. Larsen & S. S. Larsen) Mackinder & R. Clark	FABACEAE	C	47P 0770890, 47P 0771086	1521114, 1521567	A, D		ก่อน 2538			
645	ประดู่แดง	<i>Phyllocarpus septentrionalis</i> Donn. Sm.	FABACEAE	ExT			A, B		ก่อน 2538			
646	เก็ดปลลา	<i>Phyllodium longipes</i> (Craib) Schindl.	FABACEAE	S			A		ก่อน 2538			
647	มะขามเทศ	<i>Pithecellobium dulce</i> (Roxb.) Benth.	FABACEAE	ExH	47P 0771133, 47P 0772095	1521567, 1521369	A, B, L		30-พ.ค.-40			
648	ถั่วพู	<i>Psophocarpus tetragonolobus</i> (L.) DC.	FABACEAE	ExHC			D, H					
649	ประดู่บ้าน	<i>Pterocarpus indicus</i> Willd.	FABACEAE	T	47P 0770566, 47P 0770604, 47P 0770948, 47P 0770987, 47P 0771167, 47P 0771451, 47P 0772230, 47P 0772233, 47P 0772242	1520751, 1521753, 1520980, 1521180, 1520647, 1522582, 1521115, 1521115, 1521277	A, B, D, F, H, K, L		ก่อน 2538			

(No.)	(Local name)	(Scientific name)	(Family)	วิสัย	Latitude		Longitude		สถานภาพ		accession no.	
					วงศ์	ปลูก	ปลูก	พื้นที่พบ	ของพืช	หมายเลขนำเข้า	หมายเหตุ	
650	ประดู่ป่า	<i>Pterocarpus macrocarpus</i> Kurz	FABACEAE	T	47P 0770746,	ปลูก	1521623,	A, B, D, G, H, I, K	ของพืช	ก่อน	2538	
					47P 0770756,		1521597,					
					47P 0770761,		1521611,					
					47P 0770763,		1520967,					
					47P 0770865,		1521019,					
					47P 0770901,		1521076,					
					47P 0770901,		1521127,					
					47P 0770911,		1520782,					
					47P 0770921,		1520902,					
					47P 0770976,		1521149,					
					47P 0770983,		1521179,					
					47P 0771041,		1521007,					
					47P 0771043,		1521122,					
					47P 0771313,		1521094,					
47P 0771435,		1521013,										
47P 0771584,		1522609,										
47P 0771588,		1522617,										
47P 0771681		1522508										
651	มะขามเทศ	<i>Pithecellobium dulce</i> (Roxb.) Benth.	FABACEAE	ExH	47P 0770807		1520870	E				
652	กวางเครือ	<i>Pueraria candidolei</i> Wall. ex Benth. var. <i>mirifica</i> (Airy Shaw & Suvat.) Niyomdham	FABACEAE	C	47P 0771068		1521575	A		30-พ.ค.-40		
653	โสมเขา	<i>Saraca declinata</i> (Jack) Miq.	FABACEAE		47P 0771082		1521526	A				
654	โสม	<i>Saraca indica</i> L.	FABACEAE	T	47P 0771239,		1521465,	A, E, L		ก่อน	2538	
					47P 0770738,		1520873,					
					47P 0772252		1521139					

(No.) ลำดับที่	(Local name) ชื่อท้องถิ่น	(Scientific name) ชื่อวิทยาศาสตร์	(Family) วงศ์	วิสัย	Latitude		Longitude		สถานภาพ		accession no. หมายเลขนำเข้า	หมายเหตุ
					พิกัด	พิกัด	พิกัด	พิกัด	พื้นที่พบ	ของพืช		
655	ศรียะลา	<i>Saraca thaipingensis</i> Cantley ex Prain	FABACEAE	T	47P 0770918	1521041	D					
656	ชุมเห็ดเทศ	<i>Senna alata</i> (L.) Roxb.	FABACEAE	ExS			A, D				ก่อน 2538	
657	ขี้เหล็กยะวา	<i>Senna fraticosa</i> (Mill.) H. S. Irwin & Baneby	FABACEAE	ExS			B					
658	แสมสาร	<i>Senna garrettiana</i> (Craib) H. S. Irwin & Barneby	FABACEAE	T	47P 0771253	1521671	A, B, C				ก่อน 2538	
659	ชุมเห็ดเล็ก	<i>Senna occidentalis</i> (L.) Link	FABACEAE	ExUS			A				ก่อน 2538	
660	ขี้เหล็ก	<i>Senna siamea</i> (Lam.) H.S. Irwin & Barneby	FABACEAE	T	47P 0770694, 47P 0770733, 47P 0770788, 47P 0770799, 47P 0770840, 47P 0770886, 47P 0770896, 47P 0771047, 47P 0771183, 47P 0771210, 47P 0771253, 47P 0771329, 47P 0771396, 47P 0771717, 47P 0772335, 47P 0770900, 47P 0770947	1521686, 1520849, 1520865, 1520860, 1521078, 1521098, 1520361, 1520292, 1521534, 1521710, 1521681, 1521126, 1520998, 1522422, 1521200, 1520955, 1520969	A, B, C, D, E, F, H, I, K, L					
661	ผักหวานบ้าน	<i>Senna sophora</i> (L.) Roxb.	FABACEAE	ExUS			E, G					

(No.)	(Local name)	(Scientific name)	(Family)	วิสัย	Latitude		Longitude		สถานที่พบ	สถานภาพ ของพืช	accession no.	
					พิกัด	พิกัด	พิกัด	พิกัด			หมายเลขนำเข้า	หมายเลข
662	ชี้เหล็กอเมริกัน	<i>Senna spectabilis</i> (DC.) H. S. Irwin & Barneby	FABACEAE	ExS	47P 0771141, 47P 0772285	47P 0771141, 47P 0772285	1521426	1521426	A, B, L		ก่อน 2538	
663	ทรงบาดาล	<i>Senna surattensis</i> (Burm. f.) H. S. Irwin & Barneby	FABACEAE	ExST/T	47P 0770897	47P 0770897	1520996	1520996	A, B, H			
664	ชี้เหล็กเลือด	<i>Senna timoriensis</i> (DC.) H. S. Irwin & Barneby	FABACEAE	ST					A, B		ก่อน 2538	
665	ชุมเห็ดไทย	<i>Senna tora</i> (L.) Roxb.	FABACEAE	US					A, B		ก่อน 2538	
666	แคบ้าน	<i>Sesbania grandiflora</i> (L.) Poir.	FABACEAE	ExST					A, B, C, D			
667	โสนกินดอก	<i>Sesbania javanica</i> Miq.	FABACEAE	US					A, C		ก่อน 2538	
668	มะค่าแต้	<i>Sindora siamensis</i> Teijsm. ex Miq. var. <i>siamensis</i>	FABACEAE	T	47P 0770948, 47P 0770764, 47P 0770766, 47P 0770905, 47P 0771282, 47P 0771289, 47P 0771362, 47P 0771606, 47P 0771618	47P 0770948, 47P 0770764, 47P 0770766, 47P 0770905, 47P 0771282, 47P 0771289, 47P 0771362, 47P 0771606, 47P 0771618	1521375, 1520959, 1520961, 1521100, 1521673, 1521657, 1520836, 1522635, 1522624	1521375, 1520959, 1520961, 1521100, 1521673, 1521657, 1520836, 1522635, 1522624	A, B, C, D, H		ก่อน 2538	
669	เถาพันช้าย	<i>Spatholobus parviflorus</i> (Roxb. ex DC.) Kuntze	FABACEAE	C					A			

(No.) ลำดับที่	(Local name) ชื่อท้องถิ่น	(Scientific name) ชื่อวิทยาศาสตร์	(Family) วงศ์	วิสัย	Latitude		Longitude		สถานภาพ		accession no.	
					พิกัด	พิกัด	พิกัด	พิกัด	พื้นที่พบ	ของพืช	หมายเลขนำเข้า	หมายเหตุ
670	มะขาม	<i>Tamarindus indica</i> L.	FABACEAE	ExT	47P 0770555,	1521765,	A, B, C, D, F, G, H, I, J, K, L	ก่อน 2538				
					47P 0770627,	1520553,						
					47P 0770754,	1520848,						
					47P 0770756,	1520662,						
					47P 0770783,	1520475,						
					47P 0770787,	1521002,						
					47P 0770812,	1520950,						
					47P 0770882,	1521099,						
					47 P0770907,	1521292,						
					47P 0770926,	1520348,						
					47P 0770977,	1520821,						
					47P 0770982,	1521032,						
					47P 0771021,	1521036,						
					47P 0771040,	1521055,						
					47P 0771279,	1521035,						
47P 0771326,	1521049,											
47P 0771362,	1521136,											
47P 0771407,	1522511,											
47P 0771409,	1520943,											
47P 0771472,	1520398,											
47P 0771685,	1522467,											
47P 0771694,	1522444,											
47P 0772092,	1521247,											
47P 0772269	1521276											
671	แดง	<i>Xylia xylocarpa</i> (Roxb.) W. Theob. var. <i>kerrii</i> (Craib & Hutch.) I. C. Nielsen	FABACEAE	T	47P 0770774,	1520978,	A, B, C, H, K					
					47P 0770774,	1520997,						
					47P 0770882,	1520321,						
					47P 0770939,	1520986,						
					47P 0770966,	1521641,						

(No.) ลำดับที่	(Local name) ชื่อท้องถิ่น	(Scientific name) ชื่อวิทยาศาสตร์	(Family) วงศ์	วิสัย	Latitude		Longitude		สถานภาพ		accession no. หมายเลขนำเข้า หมายเหตุ
					พิกัด	พิกัด	พิกัด	พิกัด	พื้นที่พบ	ของพืช	
	แดง	<i>Xylia xylocarpa</i> (Roxb.) W. Theob. var. <i>kerrii</i> (Craib & Hutch.) I. C. Nielsen	FABACEAE	T	47P 0771349, 47P 0771378, 47P 0771401	1521630, 1521587, 1522499	A, B, C, H, K				
672	หวายลิง	<i>Flagellaria indica</i> L.	FLAGELLARIACEAE	HC			A				
673	มะเขีต	<i>Gelsemium elegans</i> (Gardner & Champ.) Benth.	GELSEMIACEAE	C			A				
674	โง้งกางเข	<i>Fagraea ceilanica</i> Thunb.	GENTIANACEAE	ES/ST	47P 0770942, 47P 0771110, 47P 0772233	1521675, 1521533, 1521127	A, B, L			30-พ.ค.-40	
675	ก้นกรร	<i>Fagraea fragrans</i> Roxb.	GENTIANACEAE	T	47P 0770583, 47 P0770788, 47P 0770814, 47P 0770886, 47P 0770919, 47P 0770920, 47P 0770583, 47 P0770788, 47P 0770814, 47P 0770886, 47P 0770919, 47P 0770920, 47P 0771303, 47P 0771379, 47P 0771396, 47P 0771576, 47P 0772343	1521735, 1521341, 1520876, 1521196, 1521029, 1521157, 1521735, 1521341, 1520876, 1521196, 1521029, 1521157, 1521029, 1520832, 1521543, 1522598, 1521199	A, B, C, D, E, J, K, L		ก่อน 2538		



(No.) ลำดับที่	(Local name) ชื่อท้องถิ่น	(Scientific name) ชื่อวิทยาศาสตร์	(Family) วงศ์	วิสัย	Latitude		Longitude		สถานภาพ		accession no. หมายเลขนำเข้า	หมายเหตุ
					พิกัด	พิกัด	พิกัด	พิกัด	พื้นที่พบ	ของพืช		
676	เมียง	<i>Gnetum gnemon</i> L. var. <i>gnemon</i>	GNETACEAE	ST	47P 0771118, 47P 0771116	1521565, 1521572	A, D		27-พ.ค.-62			
677	รักทะเล	<i>Scaevola taccada</i> (Gaertn.) Roxb.	GOODENIACEAE	S			A					
678	ว่านพุดนางชี	<i>Xiphidium caeruleum</i> Aubl.	HAEMODORACEAE	ExH	47P 0771410	1520899	A, B, D					
679	พุดธรรมาธิปุ่น	<i>Heliconia psittacorum</i> L. f.	HELICONIACEAE	ExH	47P 0771372	1520868	D					
680	ปอผี	<i>Hydrolea zeylanica</i> (L.) Vahl	HYDROPHYLLACEAE	H			A					
681	ตัวเกลี้ยง	<i>Cratoxylum cochinchinense</i> (Lour.) Blume	HYPERICACEAE	T			A, B					
682	ตัวขาว	<i>Cratoxylum formosum</i> (Jack) Benth. & Hook. f. ex subsp. <i>formosum</i>	HYPERICACEAE	T	47 P0770880, 47P 0772112	1521232, 1521310	A, B, D, F, J, L					
683	แต้ว	<i>Cratoxylum maingayi</i> Dyer	HYPERICACEAE	T			A, B, D					
684	ว่านสาเกตเล็ก	<i>Molineria latifolia</i> (Dryand ex W. T. Aiton) Herb. ex Kurz. var. <i>latifolia</i>	HYPOXIDACEAE	H			A					
685	ว่านหอมแดง	<i>Eleutherine americana</i> (Aubl.) Merr. ex K. Heyne	IRIDACEAE	ExH			A		2563			
686	ว่านหอมแดง	<i>Eleutherine palmifolia</i> (L.) Merr.	IRIDACEAE	ExH			A		30-พ.ค.-40			
687	ว่านทางช้าง	<i>Iris domestica</i> (L.) Goldblatt & Mabb.	IRIDACEAE	ExH			A		30-พ.ค.-40			

(No.) ลำดับที่	(Local name) ชื่อท้องถิ่น	(Scientific name) ชื่อวิทยาศาสตร์	(Family) วงศ์	วิสัย	Latitude		Longitude		พื้นที่พบ	สถานภาพ ของพืช	accession no.	
					พิกัด	พิกัด	พิกัด	พิกัด			หมายเลขนำเข้า	หมายเลข
688	वानना	<i>Neomarica longifolia</i> (Link & Otto) Sprague	IRIDACEAE	ExH	47P 0771395	1520900	A, D					
689	กระบก	<i>Iringia malayana</i> Oliv. ex A. W. Benn.	IRVINGIACEAE	T	47P 0770901	1521104	A, B, C					ก่อน 2538
690	นางแย้ม	<i>Clerodendrum chinense</i> (Osbeck) Mabb. var. <i>chinense</i>	LAMIACEAE	S			A					
691	เต้ายายม่อม	<i>Clerodendrum indicum</i> (L.) Kuntze	LAMIACEAE	S			A					ก่อน 2538
692	ระย้าแก้ว	<i>Clerodendrum leavifolium</i> Blume	LAMIACEAE	ExS			A					22-พ.ค.-40
693	ทุมราชา	<i>Clerodendrum longisepalum</i> Dop	LAMIACEAE	S			A					ก่อน 2538
694	นมสวรรค์	<i>Clerodendrum paniculatum</i> L.	LAMIACEAE	S			A					
695	เกซอนลา	<i>Clerodendrum quadriloculare</i> (Blanco) Merr.	LAMIACEAE	S			A, B					ก่อน 2538
696	พุตราชา	<i>Clerodendrum schmidtii</i> C. B. Clarke	LAMIACEAE	S			A					
697	มังกรคาบแก้ว	<i>Clerodendrum thomsoniae</i> Balf. f.	LAMIACEAE	ExC			A, D					1-มิ.ย.-41
698	พนมสวรรค์ป่า	<i>Clerodendrum villosum</i> Blume	LAMIACEAE	S			A					
699	ประโยด	<i>Congea connata</i> H. R. Fletcher	LAMIACEAE	C			A					1-มิ.ย.-41

(No.) ลำดับที่	(Local name) ชื่อท้องถิ่น	(Scientific name) ชื่อวิทยาศาสตร์	(Family) วงศ์	Voucher	Latitude		Longitude		สถานภาพ		accession no. หมายเลขนำเข้า หมายเลข
					พิกัด	พิกัด	พิกัด	พิกัด	พื้นที่พบ	ของพืช	
700	เครีออาน	<i>Congea tomentosa</i> Roxb.	LAMIACEAE	C		A, D					
701	ซ้อ	<i>Gmelina arborea</i> Roxb.	LAMIACEAE	T	47P 0770969, 47P 0771443, 47P 0771593	A, B	1521597, 1522588, 1522515				
702	ทองแมว	<i>Gmelina elliptica</i> Sm.	LAMIACEAE	S/ST		A				2561	
703	ซ้อแมว	<i>Gmelina paniculata</i> H. R. Fletcher	LAMIACEAE	C		A, B, D				2561	
704	ว่านกุ้ม	<i>Gomphostemma strobilinum</i> Wall. ex Benth. var. <i>acaule</i> (Kurz ex Hook. f.) Prain	LAMIACEAE	H		A				22-พ.ค.-40	
705	เรต้า	<i>Holmskioldia sanguinea</i> Retz.	LAMIACEAE	ExScanS		A					
706	กระดุกาบ	<i>Hymenopyramis brachiata</i> Wall. ex Griff.	LAMIACEAE	C		A				ก่อน 2538	
707	สระแทนญี่ปุ่น	<i>Mentha arvensis</i> L. var. <i>piperascens</i> Malinv.	LAMIACEAE	ExH		A					
708	สระแทน	<i>Mentha cordifolia</i> Opiz ex Fresen	LAMIACEAE	ExH		A				ก่อน 2538	
709	เปปเปอร์มินต์	<i>Mentha piperita</i> L.	LAMIACEAE	ExH		A				1-มิ.ย.-41	
710	แมงลัก	<i>Ocimum americanum</i> L.	LAMIACEAE	ExH		A, D					
711	โหระพา	<i>Ocimum basilicum</i> L.	LAMIACEAE	ExUS		A, B, D				22-พ.ค.-40	
712	ยี่หระ	<i>Ocimum gratissimum</i> L. var. <i>macrophyllum</i> Briq.	LAMIACEAE	ExS		A, B, D					
713	กะเพรา	<i>Ocimum tenuiflorum</i> L.	LAMIACEAE	US		A, B, D				ก่อน 2538	

(No.)	(Local name)	(Scientific name)	(Family)	วิสัย	Latitude		Longitude		สถานภาพ		accession no.
					วงศ์	พิกัด	พิกัด	พิกัดที่พบ	ของพืช	หมายเลขนำเข้า	
714	หญ้าหนวดแมว	<i>Orthosiphon aristatus</i> (Blume) Miq.	LAMIACEAE	H	47P 0771065	1521554	A, B, D				
715	เงาะก้วย	<i>Platostoma palustre</i> (Blume) A. J. Paton	LAMIACEAE	ExH			A				22-พ.ค.-40
716	เนียมหูเสือ	<i>Plectranthus amboinicus</i> (Lour.) Spreng.	LAMIACEAE	ExH			A				
717	ฤาษีผสมแล้ว	<i>Plectranthus</i> <i>scutellarioides</i> (L.) R. Br.	LAMIACEAE	ExH			A				ก่อน 2538
718	พิมเสน	<i>Pogostemon cablin</i> (Blanco) Benth.	LAMIACEAE	ExH	47P 0771076	1521618	A				
719	ข่าเย็นนุ่ม	<i>Premna herbacea</i> Roxb.	LAMIACEAE	ExS/ST			A				ก่อน 2538
720	สักขี้ไก่	<i>Premna tomentosa</i> Willd.	LAMIACEAE	T			A				ก่อน 2538
721	ตรีชวา	<i>Rofheca serrata</i> (L.) Steane & Mabb.	LAMIACEAE	S/US			A				ก่อน 2538
722	อีโสะพายควาย	<i>Sphenodesme pentandra</i> Jack	LAMIACEAE	C			A				
723	สัก	<i>Tectona grandis</i> L. f.	LAMIACEAE	T	47P 0771021, 47P 0770762, 47P 0770779, 47P 0771023, 47P 0771172, 47P 0771272, 47P 0771275, 47P 0771391, 47P 0771532, 47P 0771568	1521582, 1520848, 1520995, 1520858, 1520636, 1520777, 1521635, 1521541, 1522611, 1522597	A, B, C, D, E, G, H				
724	สักมเทศักขี้	<i>Tectona grandis</i> L.f.	LAMIACEAE	T			A				

(No.) ลำดับที่	(Local name) ชื่อท้องถิ่น	(Scientific name) ชื่อวิทยาศาสตร์	(Family) วงศ์	วิสัย	Latitude		Longitude		สถานภาพ		accession no. หมายเลขนำเข้า หมายเหตุ
					พิกัด	พิกัด	พิกัด	พิกัด	พื้นที่พบ	ของพืช	
725	ผ้าเสียน	<i>Vitex canescens</i> Kurz	LAMIACEAE	T	47P 0771146	1521535	A, B	ก่อน 2538			
726	ไต่เน่า	<i>Vitex glabrata</i> R. Br.	LAMIACEAE	T	47P 0771178, 47P 0771184	1521507, 1521511	A, B	2563			
727	สอง	<i>Vitex limonifolia</i> Wall. ex Walp.	LAMIACEAE	T			A	ก่อน 2538			
728	คนทีเขมา	<i>Vitex negundo</i> L.	LAMIACEAE	ExS/ST			A	ก่อน 2538			
729	กาสามปึก	<i>Vitex peduncularis</i> Wall. ex Schauer	LAMIACEAE	T	47P 0771006, 47P 0771009, 47P 0771564, 47P 0771719	1521585, 1521586, 1522584, 1522424	A, B	ก่อน 2538			
730	ตีนนก	<i>Vitex pinnata</i> L.	LAMIACEAE	T	13° 45' 03.2" N	101° 30' 22.3" E	A				
731	คนทีสอทะเล	<i>Vitex trifolia</i> L. subsp. <i>litoralis</i> Steenis	LAMIACEAE	CrS			A	ก่อน 2538			
732	คนทีสอ	<i>Vitex trifolia</i> L. subsp. <i>trifolia</i>	LAMIACEAE	S			A	ก่อน 2538			
733	สามงา	<i>Volkameria inermis</i> L.	LAMIACEAE	ScanS	47P 0771064	1521552	A				
734	อบเชย	<i>Cinnamomum bejolghota</i> (Buch.-Ham.) Sweet	LAURACEAE	T	47P 0770907	1521049	A, D	ก.พ.-44			
735	การบูร	<i>Cinnamomum camphora</i> (L.) J. Presl	LAURACEAE	ExT	47P 0771102, 47P 0771098, 47P 0771303, 47P 0772255	1521604, 1521601, 1521648, 1521168	A, C, L	22-พ.ค.-40			
736	เหี้ยต	<i>Cinnamomum iners</i> Reinw. ex Blume	LAURACEAE	T	47P 0771133, 47P 0771128, 47P 0771255, 47P 0771357	1521507, 1521496, 1521676, 1521140	A, B, C, D, I	ก่อน 2538			

(No.)	(Local name)	(Scientific name)	(Family)	วิสัย	Latitude		Longitude		พื้นที่พบ	สถานภาพ	accession no.		
					วงศ์	พิกัด	พิกัด	พิกัด			ของพืช	หมายเลขนำเข้า	หมายเลข
737	ละมุนละมั่ง	<i>Cinnamomum kerrii</i> Kosterm.	LAURACEAE	T					A				
738	อบเชยญวน	<i>Cinnamomum loureiri</i> Nees	LAURACEAE	T	47P 0771093, 47P 0771092, 47P 0770776, 47P 0770779, 47P 0770810, 47P 0770872, 47P 0771133	1521522, 1521604, 1520877, 1520864, 1520886, 1520864, 1521497	A, B, E			ก่อน	2538		
739	เทพทวารโ	<i>Cinnamomum parthenoxylon</i> (Jack) Meisn.	LAURACEAE	T	13° 45' 01.0" N, 47P 0770915	101° 30' 19.5" E, 1521040	A, D						
740	สุรามะริด	<i>Cinnamomum subavonium</i> Miq.	LAURACEAE	ST	47P 0770928, 47P 0771104	1521517, 1521578	A				ก่อน	2538	
741	อบเชยเทศ	<i>Cinnamomum verum</i> J. Presl	LAURACEAE	ExT			A				ก่อน	2538	
742	ท่ามั่ง	<i>Litsea elliptica</i> Blume	LAURACEAE	T			A, B, D						
743	หมี่เหมีน	<i>Litsea glutinosa</i> (Lour.) C. B. Rob.	LAURACEAE	T	47P 0770877, 47P 0770784, 47P 0771721	1521528, 1520867, 1522424	A, B, E					2561	
744	ตานทก	<i>Litsea pierrei</i> Lecomte	LAURACEAE	T	47P 0771275	1521633	A, C				22-พ.ค.-40		
745	ยางงู	<i>Persea kurzii</i> Kosterm.	LAURACEAE	T	47P 0771136	1521495	A				ก่อน	2538	
746	สะทืบ	<i>Phoebe paniculata</i> (Nees) Nees	LAURACEAE	T			A, B						

(No.) ลำดับที่	(Local name) ชื่อท้องถิ่น	(Scientific name) ชื่อวิทยาศาสตร์	(Family) วงศ์		วิสัย	Latitude		Longitude		สถานภาพ		accession no. หมายเลขนำเข้า หมายเหตุ
			วงศ์	วงศ์		พิกัด	พิกัด	พิกัด	พิกัด	ของพืช		
747	จิกนา	<i>Barringtonia acutangula</i> (L.) Gaertn.	LECYTHIDACEAE	วงศ์	ST/T	47P 0771132	1521485	A				
748	จิกเส	<i>Barringtonia asiatica</i> (L.) Kurz	LECYTHIDACEAE	วงศ์	ST/T	47P 0770896	1521067	A, D			ก่อน 2538 2563	
749	จิกใหญ่	<i>Barringtonia angusta</i> Kurz	LECYTHIDACEAE	วงศ์	T			A				
750	จิกนมนาน	<i>Barringtonia macrocarpa</i> Hassk.	LECYTHIDACEAE	วงศ์	T	47P 0771331	1521582	C				
751	กระโดน	<i>Careya arborea</i> Roxb.	LECYTHIDACEAE	วงศ์	T	47P 0771087, 47P 0771157, 47P 0771720	1521530, 1521497, 1522415	A, B, D			ก่อน 2538	
752	สาละลังกา	<i>Couropita guianensis</i> Aubl.	LECYTHIDACEAE	วงศ์	ExT	47P 0770836, 47P 0770839, 47P 0771018, 47P 0771349, 47P 0772270	1520873, 1520909, 1521179, 1521660, 1521176	C, D, E, L				
753	บัวสวรรค์	<i>Gustavia gracillima</i> Miers	LECYTHIDACEAE	วงศ์	ExT	47P 0770924, 47P 0771057, 47P 0771080, 47P 0772307, 47P 0772312	1520994, 1521052, 1521603, 1521206, 1521211	A, D, H, L			ก่อน 2538 17-ส.ค.-63	
754	หนวดปลาดุก	<i>Lindernia angallis</i> (Burm. f.) Pennell.	LINDERNIACEAE	วงศ์	H			A				
755	หน้กากบทย ตัวเมีย	<i>Lindernia crustacea</i> (L.) F. Muell. var. <i>crustacea</i>	LINDERNIACEAE	วงศ์	H			A, B, C, D				
756	ตุ้มกาขาว	<i>Strychnos nux-blanda</i> A. W. Hill	LOGANIACEAE	วงศ์	ST			A				

(No.) ลำดับที่	(Local name) ชื่อท้องถิ่น	(Scientific name) ชื่อวิทยาศาสตร์	(Family) วงศ์	วิสัย	Latitude		Longitude		สถานที่พบ	สถานภาพ ของพืช	accession no.	
					พิกัด	พิกัด	พิกัด	พิกัด			หมายเลขนำเข้า	หมายเลข
757	แสลงใจ	<i>Strychnos nux-vomica</i> L.	LOGANIACEAE	ST	47P 0771135, 47P 0771133	1521516, 1521510	A				15 ธ.ค. 59 5 เม.ย. 60	
758	เถาข้าง	<i>Strychnos vanprukii</i> Craib	LOGANIACEAE	C			A				5 เม.ย. 60	
759	เฟินใบมะขาม	<i>Nephrolepis cordifolia</i> (L.) C. Presl	LOMARIOPSIDACEAE	EF/ TerF	47P 0771446, 47P 0771468	1520790, 1520919	D					
760	ประทัดแดง	<i>Macrosolen brandisianus</i> (Kurz) Tiegh.	LORANTHACEAE	PaS	47P 0771448	1520671	D					
761	สร้อยนารี	<i>Huperzia carinata</i> (Desv. ex Poir.) Trevis	LYCOPODIACEAE	F			A				2563	
762	ยมโถย	<i>Huperzia squarrosa</i> (G. Forst.) Trevis.	LYCOPODIACEAE	EF			A				21 ก.พ. 2560 27 พ.ค. 2562 2563	
763	หญ้ายายเภา	<i>Lygodium flexuosum</i> (L.) Sw.	LYGODIACEAE	CF			A, B, C					
764	มะเฟืองคุ่ม	<i>Ammannia baccifera</i> L.	LYTHRACEAE	H			A, B				ก่อน 2538	
765	หลิวดอก	<i>Cuphea hyssopifolia</i> Kunth	LYTHRACEAE	ExH	47P 0771434	1520800	D				ก่อน 2538	
766	ตะแบกแดง	<i>Lagerstroemia calyculata</i> Kurz	LYTHRACEAE	T			A, B				ก่อน 2538	
767	ตะแบกเภา	<i>Lagerstroemia floribunda</i> Jack var. <i>floribunda</i>	LYTHRACEAE	T	47P 0770584, 47P 0770762, 47P 0770768, 47P 0770864, 47P 0770892,	1521750, 1520961, 1520991, 1521071, 1521080,	A, B, C, D, H, K, L				ก่อน 2538	



(No.) ลำดับที่	(Local name) ชื่อท้องถิ่น	(Scientific name) ชื่อวิทยาศาสตร์	(Family) วงศ์	วิสัย	Latitude		Longitude		สถานภาพ		accession no.	
					พิกัด	พิกัด	พิกัด	พิกัด	พื้นที่พบ	ของพืช	หมายเลขนำเข้า	หมายเลข
	ตะแบกนา	<i>Lagerstroemia floribunda</i> <i>Jack var. floribunda</i>	LYTHRACEAE	T	47P 0770908, 47P 0771096, 47P 0771108, 47P 0771380, 47P 0771408, 47P 0771413, 47P 0771478, 47P 0771610, 47P 0771692	1520968, 1520432, 1520363, 1520951, 1521567, 1522574, 1522575, 1522553, 1522469	A, B, C, D, H, K, L	ก่อน	2538			
768	อีเข่ง	<i>Lagerstroemia indica</i> L.	LYTHRACEAE	ExST	47P 01521379	1520734	A, B, D					
769	อินทรีชิต	<i>Lagerstroemia loudonii</i> Teijsm. & Binn.	LYTHRACEAE	T	47P 0771165, 47P 0770882, 47P 0770918, 47P 0770919, 47P 0771034, 47P 0771167, 47P 0771333, 47P 0771391, 47P 0771448, 47P 0771441, 47P 0771529, 47P 0772225, 47P 0772266	1521556, 1521087, 1520994, 1521130, 1520296, 1521568, 1521138, 1521032, 1520769, 1520765, 1522617, 1521167, 1521308	A, B, C, D, H, I, L					



(No.)	(Local name)	(Scientific name)	(Family)	วิสัย	Latitude		Longitude		สถานภาพ		accession no.
					วงศ์	พิกัด	พิกัด	พิกัด	พิกัด	พิกัด	
774	โนรา	<i>Hiptage benghalensis</i> (L.) Kurz subsp. <i>benghalensis</i>	MALPIGHIACEAE	C	47P 0771061	1521581	A, B	ก่อน 2538			
775	กำลังช้างเผือก	<i>Hiptage benghalensis</i> (L.) Kurz subsp. <i>caudicans</i> (Hook. f.) Siriruga	MALPIGHIACEAE	S/ST			A	ก่อน 2538			
776	จำปี	<i>Magnolia alba</i> (DC.) Figlar	MAGNOLIACEAE	T	47P 0770803, 47P 0770833, 47 P0770887, 47P 0770957	1520586, 1520602, 1521380, 1521145	A, B, D, E, J	22-พ.ค.-40			
777	จุมปี	<i>Magnolia baillonii</i> Pierre	MAGNOLIACEAE	T			A	ก่อน 2538			
778	จำปา	<i>Magnolia champaca</i> (L.) Baill. ex Pierre var. <i>champaca</i>	MAGNOLIACEAE	T	47P 0771078	1521567	A, B	ก่อน 2538			
779	ยี่หุบหนู	<i>Magnolia coco</i> (Lour.) DC.	MAGNOLIACEAE	ExS			A	22-พ.ค.-40			
780	จำปีแขก	<i>Magnolia figo</i> (Lour.) DC.	MAGNOLIACEAE	ExS	47P 0771064	1521594	A, B	22-พ.ค.-40			
781	มณฑาป่า	<i>Magnolia garrettii</i> (Craib) V. S. Kumar	MAGNOLIACEAE	T			A	ก่อน 2538			
782	มณฑาดอย	<i>Magnolia hodgsonii</i> (Hook. f. & Thomson) H. Keng	MAGNOLIACEAE	T			A				
783	มณฑา	<i>Magnolia liliifera</i> (L.) Baill.	MAGNOLIACEAE	S/T			A	22-พ.ค.-40			
784	ยี่หุบปลี	<i>Magnolia siamensis</i> (Dandy) H. Keng	MAGNOLIACEAE	S/T	47P 0770907	1521483	A				
785	จำปีลิ้นจี่	<i>Magnolia sirindhorniae</i> Noot. & Chalermgkin	MAGNOLIACEAE	T	47P 0771147, 47P 0771148	1521397, 1521394	A				

(No.) ลำดับที่	(Local name) ชื่อท้องถิ่น	(Scientific name) ชื่อวิทยาศาสตร์	(Family) วงศ์	วิสัย	Latitude		Longitude		สถานภาพ		accession no. หมายเลขนำเข้า หมายเหตุ
					พิกัด	พิกัด	พิกัด	พิกัด	ของพืช		
786	จำปาศรีเกษม	<i>Magnolia</i> spp.	MAGNOLIACEAE	T	47P 0770949	1521189	D				
787	เซอร์รี่	<i>Malpighia glabra</i> L.	MALPIGHIACEAE	ExS			C, D, F				22-พ.ค.-40
788	พวงทองเถา	<i>Stigmaphyllon ciliatum</i> (Lam.) A. Juss.	MALPIGHIACEAE	ExC			D				
789	กระเจี๊ยบมอญ	<i>Abelmoschus esculentus</i> (L.) Moench	MALVACEAE	ExS			A, B, D				22-พ.ค.-40
790	ชะมดต้น	<i>Abelmoschus moschatus</i> Medik. subsp. <i>moschatus</i>	MALVACEAE	ExH			A				
791	เทียนดำ	<i>Abroma angusta</i> (L.) L. f.	MALVACEAE	S			A				ก่อน 2541
792	มะก่องข้าว	<i>Abutilon indicum</i> (L.) Sweet subsp. <i>indicum</i>	MALVACEAE	US			A				ก่อน 2538
793	ก่องข้าวกินี	<i>Abutilon indicum</i> (L.) Sweet subsp. <i>guineense</i> (Schumach.) Borss. Waalk.	MALVACEAE	US			A				
794	จ๊ว	<i>Bombax ceiba</i> L.	MALVACEAE	T	47P 0771138, 47P 0771409, 47P 0771620, 47P 0771639, 47P 0771282, 47P 0771288	1521570, 1522532, 1522596, 1522588, 1521719, 1521764	A, C, B				
795	เพลิงการมู	<i>Brachychiton acerifolius</i> (A. Cunn. ex G. Don) F. Muell.	MALVACEAE	ExT	47P 0771019, 47P 0771045	1521678, 1521647	A				1-มิ.ย.-41
796	ปุ่น	<i>Ceiba pentandra</i> (L.) Gaertn.	MALVACEAE	ExT	47P 0770710	1520572	A, B, D, F				1-มิ.ย.-41

(No.) ลำดับที่	(Local name) ชื่อท้องถิ่น	(Scientific name) ชื่อวิทยาศาสตร์	(Family) วงศ์	วิสัย	Latitude		Longitude		สถานที่พบ	สถานภาพ ของพืช	accession no.	
					พิกัด	พิกัด	พิกัด	พิกัด			หมายเลขนำเข้า	หมายเลข
797	ปอพราน	<i>Colona auriculata</i> (Desv.) Craib	MALVACEAE	S					A, B			
798	ปอเส็ง	<i>Corchorus capsularis</i> L.	MALVACEAE	H					A		6-ม.ค.-07	
799	ปอกระเจาฝักยาว	<i>Corchorus olitorius</i> L.	MALVACEAE	H					A		ก่อน 2538	
800	ทองพันชูด	<i>Decaschistia crotonifolia</i> Wight & Am.	MALVACEAE	S					A			
801	ทุเรียน	<i>Durio zibethinus</i> L.	MALVACEAE	ExT					A, K		ก่อน 2538	
802	ฝ้ายแดง	<i>Gossypium arboreum</i> L.	MALVACEAE	ExS					A			
803	กระเจียวแดง	<i>Hibiscus sabdariffa</i> L.	MALVACEAE	ExH	47P 0771064	1521547			A, B, D		1-มิ.ย.-41	
804	ขี้ตุน	<i>Helicteres angustifolia</i> L.	MALVACEAE	S					A			
805	ปอบิด	<i>Helicteres isora</i> L.	MALVACEAE	S					A			
806	หอมไถเขา	<i>Heritiera javanica</i> (Blume) Kosterm.	MALVACEAE	T					A		1-มิ.ย.-41	
807	ปอหู	<i>Hibiscus macrophyllum</i> Roxb. ex Hornem.	MALVACEAE	SST					A			
808	พุดตาน	<i>Hibiscus mutabilis</i> L.	MALVACEAE	ExST					A			
809	ชบา	<i>Hibiscus rosa-sinensis</i> L.	MALVACEAE	ExS/ST					A, D		ก่อน 2541	
810	กระเจียวแดง	<i>Hibiscus sabdariffa</i> L.	MALVACEAE	ExH					D			
811	พุระหง	<i>Hibiscus schizopetalus</i> (Dyer) Hook. f.	MALVACEAE	ExS					A, B			
812	ชะมด	<i>Hibiscus surattensis</i> L.	MALVACEAE	HC					A			
813	ปอทะเล	<i>Hibiscus tiliaceus</i> L.	MALVACEAE	S/ST					A			
814	ปอบิ้น	<i>Malachra capitata</i> (L.) L.	MALVACEAE	ExH/ US					A			

(No.) ลำดับที่	(Local name) ชื่อท้องถิ่น	(Scientific name) ชื่อวิทยาศาสตร์	(Family) วงศ์	วิสัย	Latitude		Longitude		สถานภาพ		accession no. หมายเลขนำเข้า หมายเหตุ
					พิกัด	พิกัด	พิกัด	พิกัด	ของพืช	หมายเหตุ	
815	จันทร์หอม	<i>Mansonia gagei</i> J. R. Drumm. ex Prain	MALVACEAE	T	47P 0770772, 47P 0771145	1520869, 1521542	A, B, E	ก่อน 2541			
816	สาย	<i>Microcos paniculata</i> L.	MALVACEAE	T			A				
817	พลับพลา	<i>Microcos tomentosa</i> Sm.	MALVACEAE	T	47P 0771127, 47P 0770891, 47P 0771094, 47P 0771673	1521503, 1521141, 1520424, 1522530	A, B, C, D, K, L	1-มี.ย.-41			
818	ตะขบฝรั่ง	<i>Muntingia calabura</i> L.	MALVACEAE	ExST			A, B				
819	สีเสียดเปลือก	<i>Pentace burmanica</i> Kurz	MALVACEAE	T	47P 0771099	1521522	A, B				
820	บานเทียน	<i>Pentapetes phoenicea</i> L.	MALVACEAE	HC			A	1-มี.ย.-41			
821	ปออีแก้ง	<i>Pterocymbium tinctorium</i> (Blanco) Merr.	MALVACEAE	T			A, B	22-พ.ค.-40			
822	กะหนามปลิง	<i>Pterospermum acerifolium</i> (L.) Willd.	MALVACEAE	T			A	ก่อน 2538			
823	ลำป่าง	<i>Pterospermum diversifolium</i> Blume	MALVACEAE	T			A, B	17-ส.ค.-63			
824	พลาแกว	<i>Pterospermum lanceifolium</i> Roxb.	MALVACEAE	T			A				
825	สนั่น	<i>Pterospermum littorale</i> Craib var. <i>venustum</i> (Craib) Phengklai	MALVACEAE	T			A	22-พ.ค.-40			
826	ลำลอง	<i>Scaphium affine</i> (Mast.) Pierre	MALVACEAE	T	47P 0771051, 47P 0771068, 47P 0771162	1521046, 1521556, 1521564	A, D				

(No.) ลำดับที่	(Local name) ชื่อท้องถิ่น	(Scientific name) ชื่อวิทยาศาสตร์	(Family) วงศ์	วิสัย	Latitude		Longitude		สถานภาพ		accession no. หมายเลขนำเข้า	หมายเหตุ
					พิกัด	พิกัด	พิกัด	พิกัด	พื้นที่พบ	ช่องพืช		
827	ลำลองกะโหลก	<i>Scaphium scaphigerum</i> (Wall. ex G. Don) G. Planch.	MALVACEAE	T					A		12-ก.พ.-62	
828	รวงผึ้ง	<i>Schoutenia glomerata</i> King subsp. <i>peregrina</i> (Craib) Roekm.	MALVACEAE	ST	47P 0770621, 47P 0770626, 47P 0770685, 47P 0770802, 47P 0770812, 47P 0770919, 47P 0770997, 47P 0770999, 47P 0771311, 47P 0771317	1521492, 1521798, 1520559, 1520609, 1520873, 1521157, 1521135, 1521792, 1521588, 1521655		A, B, C, D, E, F, K		ก่อน 2538		
829	หญ้าขัด	<i>Sida rhombifolia</i> L. subsp. <i>rhombifolia</i>	MALVACEAE	US					A		ก่อน 2538	
830	ลำโพง	<i>Sterculia foetida</i> L.	MALVACEAE	T	47P 0771174, 47P 0771169, 47P 0771650	1521541, 1521562, 1522576		A, B, D			ก่อน 2538 ก่อน 2541 17-ส.ค.-63	
831	เกาสัด	<i>Sterculia monosperma</i> Vent.	MALVACEAE	ExST	47P 0771057	1521055		D			ก่อน 2541	
832	ปอตุ้มหูช้าง	<i>Sterculia villosa</i> Roxb.	MALVACEAE	T					A		ก่อน 2541	
833	ปอดมปม	<i>Thespesia lampas</i> (Cav.) Dalzell & A. Gibson var. <i>lampas</i>	MALVACEAE	S					A		ก่อน 2541	
834	โพทะเล	<i>Thespesia populnea</i> (L.) Sol. ex Corréa	MALVACEAE	ST	47P 0770905	1521085		A, D			ก่อน 2538	
835	ขี้ครอก	<i>Urena lobata</i> L.	MALVACEAE	US					A		1-มิ.ย.-41	

(No.) ลำดับที่	(Local name) ชื่อท้องถิ่น	(Scientific name) ชื่อวิทยาศาสตร์	(Family) วงศ์	วิสัย	Latitude		Longitude		สถานที่พบ	สถานภาพ ของพืช	accession no.	
					พิกัด	พิกัด	พิกัด	พิกัด			หมายเลขนำเข้า	หมายเลข
836	ชื้อน	<i>Urena rigida</i> Wall. ex Mast.	MALVACEAE	US					A		22-พ.ค.-40	
837	คัสุม	<i>Donax commifformis</i> (G. Forster) K. Schum.	MARANTHACEAE	H					A		ก่อน 2538	
838	สาธุ	<i>Maranta arundinacea</i> L.	MARANTHACEAE	ExH					A			
839	คัส้า	<i>Schumannianthus dichotomus</i> (Roxb.) Gagnep.	MARANTHACEAE	H	47P 0771124	1521941			A, C, D		ก่อน 2538	
840	กาเส็ดกาเว้า	<i>Stachyphrynium repens</i> (Körn.) Saksathan & Borchs.	MARANTHACEAE	H	47P 0771073	1521554			A, D		ก่อน 2538	
841	ว่านกับแบริด	<i>Angiopteris evecta</i> (G. Forst.) Hoffm.	MARATTIACEAE	TerF					A			
842	ผักแว่น	<i>Marsilea crenata</i> C. Presl	MARSILEACEAE	AqF					A, D			
843	โคลงเคลง	<i>Melastoma malabathricum</i> L. subsp. <i>malabathricum</i>	MELASTOMACEAE	S					A			
844	โคลงเคลงตัวผู้	<i>Melastoma orientale</i> Guillamin	MELASTOMACEAE	S					A			
845	พลองเหมือด	<i>Memecylon edule</i> Roxb.	MELASTOMACEAE	S/ST					A			
846	พลองกินลูก	<i>Memecylon ovatum</i> Sm.	MELASTOMACEAE	S/T					A		1-มิ.ย.-41	
847	มั่งเคร้งข้าง	<i>Melastoma sanguineum</i> Sims	MELASTOMACEAE	S					A			
848	ค่างควา	<i>Aglaia edulis</i> (Roxb.) Wall.	MELIACEAE	T					A			
849	ประยงค์	<i>Aglaia odorata</i> Lour.	MELIACEAE	S/ST	47P 0771167, 47P 0772247	1521552, 1521158			A, B, L		ก่อน 2538	
850	ประยงค์ป่า	<i>Aglaia odoratissima</i> Blume	MELIACEAE	S/ST					A			



(No.) ลำดับที่	(Local name) ชื่อท้องถิ่น	(Scientific name) ชื่อวิทยาศาสตร์	(Family) วงศ์	วิสัย	Latitude		Longitude		สถานภาพ		accession no. หมายเลขนำเข้า หมายเหตุ
					พิกัด	พิกัด	พิกัด	พิกัด	พื้นที่พบ	ของพืช	
851	จันทน์ชะมด	<i>Aglaia silvestris</i> (M. Roem.) Merr.	MELIACEAE	T	47P 0770957, 47P 0771069, 47P 0771130	พิกัด 1521363, 1521044, 1521547	A, B, D				
852	ตาเสือ	<i>Aphanamixis polystachya</i> (Wall.) R. Parker	MELIACEAE	T	47P 0770939, 47P 0771168, 47P 0772063	พิกัด 1521681, 1521564, 1521212	A, L		ก่อน 2538		
853	สะเมตเทียม	<i>Azadirachta excelsa</i> (Jack) Jacobs	MELIACEAE	T	47 P0770927, 47P 0770939, 47 P0770964	พิกัด 1521272, 1521049, 1521661	A, D, J		ก่อน 2538		
854	สะเมต	<i>Azadirachta indica</i> A. Juss.	MELIACEAE	T	47P 0770709, 47P 0770736, 47P 0771106, 47P 0771247, 47P 0771291, 47P 0771361, 47P 0771393	พิกัด 1521671, 1521636, 1520404, 1521693, 1521663, 1521667, 1521011	A, B, C, D, E, F, G, H, I, J, K, L				
855	لاغสาด	<i>Lansium parasiticum</i> (Osbeck) K. C. Sahnii & Bennet	MELIACEAE	T	47P 0771096	พิกัด 1521602	A		ก่อน 2538		
856	เลี่ยน	<i>Melia azedarach</i> L.	MELIACEAE	ST/T	47P 0770975, 47P 0770706, 47P 0770926, 47P 0771250	พิกัด 1521382, 1520569, 1520488, 1521697	A, B, C, D, E			1-มี.ย.-41	

(No.) ลำดับที่	(Local name) ชื่อท้องถิ่น	(Scientific name) ชื่อวิทยาศาสตร์	(Family) วงศ์	วิสัย	Latitude		Longitude		สถานภาพ		accession no.	
					พิกัด	พิกัด	พิกัด	พิกัด	พื้นที่พบ	ชื่อพืช	หมายเลขนำเข้า	หมายเลข
857	กระพ่อน	<i>Sandoricum koetjape</i> (Burm. f.) Merr.	MELIACEAE	T	47P 0771115,	1521503,	A, B, C, D,	1-มิ.ย.-41				
					47P 0770596,	1520758,	F, H, G, L					
					47P 0770636,	1520612,						
					47P 0770795,	1520750,						
					47P 0770861,	1521077,						
					47P 0770932,	1520991,						
					47P 0770948,	1521004,						
					47P 0770982,	1521650,						
					47P 0770991,	1520438,						
					47P 0770998,	1520792,						
					47P 0771031,	1521049,						
					47P 0771061,	1521045,						
					47P 0771063,	1521071,						
					47P 0771108,	1521490,						
47P 0771115,	1521495,											
47P 0771288	1521005											
858	มะฮอกกานีใบใหญ่	<i>Swietenia macrophylla</i> King	MELIACEAE	T	47P 0771684,	1521534,	A, B, D,					
					47P 0770713,	1521904,	F, G					
					47P 0770551,	1521604,						
					47P 0770608,	1521759,						
					47P 0770726,	1521655,						
					47P 0770734,	1521630,						
					47P 0770854,	1520911,						

(No.) ลำดับที่	(Local name) ชื่อท้องถิ่น	(Scientific name) ชื่อวิทยาศาสตร์	(Family) วงศ์		Latitude		Longitude		สถานภาพ		accession no.	
			วงศ์	วงศ์	พิกัด	พิกัด	พิกัด	พิกัด	พื้นที่พบ	ชื่อพืช	หมายเลขนำเข้า	หมายเหตุ
859	มะฮอกกานีใบใหญ่	<i>Swietenia macrophylla</i> King	MELIACEAE	MELIACEAE	T	47P 0770864, 47P 0770865, 47P 0771394, 47P 0771425, 47P 0771446, 47P 0771617, 47P 0771767	1520896, 1521594, 1520872, 1521573, 1522590, 1522632, 1520761	A, B, D, F, G	ก่อนปีช	ก่อนปีช	หมายเลขนำเข้า	หมายเหตุ
860	มะฮอกกานีใบเล็ก	<i>Swietenia mahagoni</i> (L.) Jacq.	MELIACEAE	MELIACEAE	T	47P 0770703	1520570	A, B, F	ก่อนปีช	ก่อนปีช	1-มิ.ย.-41	
861	ยมหอม	<i>Toona ciliata</i> M. Roem.	MELIACEAE	MELIACEAE	T			A	ก่อนปีช	ก่อนปีช	ก่อน 2538	
862	มูกเตี้ย	<i>Turraea pubescens</i> Hell. var. <i>billardieri</i> (DC.) Pellegr.	MELIACEAE	MELIACEAE	S			A	ก่อนปีช	ก่อนปีช		
863	ขี้ยาย	<i>Walsura robusta</i> Roxb.	MELIACEAE	MELIACEAE	T			A	ก่อนปีช	ก่อนปีช		
864	กั๊ดลิ้น	<i>Walsura trichostemon</i> Miq.	MELIACEAE	MELIACEAE	T			A	ก่อนปีช	ก่อนปีช		
865	พลองขี้ควาย	<i>Memecylon caeruleum</i> Jack var. <i>caeruleum</i>	MEMECYLACEAE	MEMECYLACEAE	S	47P 0771093	1521515	A	ก่อนปีช	ก่อนปีช		
866	อมพนม	<i>Anamirta cocculus</i> (L.) Wight & Arn.	MENISPERMACEAE	MENISPERMACEAE	C			A	ก่อนปีช	ก่อนปีช		
867	ขมิ้นเครือ	<i>Arcangelisia flava</i> (L.) Merr.	MENISPERMACEAE	MENISPERMACEAE	C	47P 0771167	1521492	A	ก่อนปีช	ก่อนปีช	ก่อน 2538 9-ก.ค.-2563	
868	กรุงเขมา	<i>Cissampelos pareira</i> L. var. <i>hirsuta</i> (Buch. ex DC.) Forman	MENISPERMACEAE	MENISPERMACEAE	C			A	ก่อนปีช	ก่อนปีช		
869	กั๊ดปัด	<i>Stephania japonica</i> (Thunb.) Miers var. <i>discolor</i>	MENISPERMACEAE	MENISPERMACEAE	C			A	ก่อนปีช	ก่อนปีช	ก่อน 2538	

(No.) ลำดับที่	(Local name) ชื่อท้องถิ่น	(Scientific name) ชื่อวิทยาศาสตร์	(Family) วงศ์	วิสัย	Latitude		Longitude		สถานภาพ		accession no. หมายเลขนำเข้า	หมายเหตุ
					พิกัด	พิกัด	พิกัด	พิกัด	ของพืช	ก่อน		
870	กระพอมเสียด	<i>Stephania venosa</i> (Blume) Spreng.	MENISPERMACEAE	C					A, B		ก่อน 2538	
871	ชิงช้าชาลี	<i>Tinospora baenzigeri</i> Forman	MENISPERMACEAE	C					A		ก่อน 2538	
872	เถาย่าง	<i>Tiliacora triandra</i> (Colebr.) Diels	MENISPERMACEAE	C					A, B, C, D		ก่อน 2538	
873	บอระเพ็ด	<i>Tinospora crispa</i> (L.) Miers ex Hook. f. & Thomson	MENISPERMACEAE	C					A, B, D		ก่อน 2538	
874	ผักขง	<i>Glinus oppositifolius</i> (L.) A. DC.	MOLLUGINACEAE	H					A			
875	น่อง	<i>Antiaris toxicaria</i> Lesch.	MORACEAE	T					A		2558	
876	สาเก	<i>Artocarpus altilis</i> (Parkinson ex F. A. Zorn) Fosberg	MORACEAE	ExT	47P 0770802		1520787		A, B, E		2558	
877	ขมขุนปาน	<i>Artocarpus chama</i> Buch.-Ham.	MORACEAE	T					A, B			
878	ขมุน	<i>Artocarpus heterophyllus</i> Lam.	MORACEAE	ExT	47P 0770960, 47P 0770828, 47P 0770884, 47P 0770927, 47P 0771035, 47P 0771362, 47P 0772210		1520932, 1521048, 1520990, 1520994, 1521058, 1521665, 1521140		A, B, C, D, E, F, G, H, J, K, L		21-ม.ค.-41	

(No.) ลำดับที่	(Local name) ชื่อท้องถิ่น	(Scientific name) ชื่อวิทยาศาสตร์	(Family) วงศ์	วิสัย	Latitude		Longitude		พื้นที่พบ	สถานภาพ ของพืช	accession no.	
					พิกัด	พิกัด	พิกัด	พิกัด			หมายเลขนำเข้า	หมายเลข
879	หาด	<i>Artocarpus lacucha</i> Roxb. ex Buch.-Ham	MORACEAE	T	47P 0770603,	1521805,	A, B, D, E,	ก่อน 2538				
					47P 0770652,	1520538,	F, G, H					
					47P 0770719,	1521649,						
					47P 0770720,	1520619,						
					47P 0770779,	1520831,						
					47 P0770783,	1521359,						
					47P 0770815,	1520410,						
					47P 0770890,	1521109,						
					47 P0770900,	1521228,						
					47 P0770907,	1521292,						
					47 P0770908,	1521357,						
					47P 0770909,	1521001,						
					47P 0770934,	1521155,						
					47P 0770968,	1521192,						
					47P 0771002,	1520454,						
					47P 0771005,	1520498,						
					47P 0771054,	1520990,						
47P 0771154,	1520652,											
47P 0771181,	1521507,											
47P 0771251,	1521720,											
47P 0771423,	1522561,											
47P 0771407	1522503											
880	ขุ่นป่า	<i>Artocarpus lanceifolius</i> Roxb.	MORACEAE	T	47P 0771523	1522604	A, B				10-พ.ค.-41	
881	มะหาดข่อย	<i>Artocarpus nitida</i> Trécul	MORACEAE	T			A				ก่อน 2538	

(No.) ลำดับที่	(Local name) ชื่อท้องถิ่น	(Scientific name) ชื่อวิทยาศาสตร์	(Family) วงศ์	วิสัย	Latitude		Longitude		สถานภาพ		accession no.	
					พิกัด	พิกัด	พิกัด	พิกัด	พื้นที่พบ	ของพืช	หมายเลขนำเข้า	หมายเลข
882	หาด	<i>Artocarpus thailandicus</i> C. C. Berg	MORACEAE	T	47P 0770945, 47P 0770716	1521581, 1520622	A		28-พ.ค.-41			
883	สะแผล	<i>Broussonetia kurzii</i> (Hook. f.) Corner	MORACEAE	C			A, B, D		6-พ.ค.-2541			
884	ปอกระสา	<i>Broussonetia papyrifera</i> (L.) L'Hér. ex Vent.	MORACEAE	ST	47P 0771678, 47P 0771297	1521527, 1521647	A, B, C, D		6-พ.ค.-40			
885	กระเจาณา	<i>Corchorus aestuans</i> L.	MORACEAE	H	47P 0770869	1521093	A, B, D					
886	เสียงผึ้ง	<i>Ficus albipila</i> (Miq.) King	MORACEAE	T			A					
887	กร่าง	<i>Ficus altissima</i> Blume	MORACEAE	T	47P 0771122	1521351	A					
888	ช้อนเงินช้อนทอง	<i>Ficus annulata</i> Blume	MORACEAE	T	47P 0771443	1520789	D					
889	เตี๋ยหัว	<i>Ficus auriculata</i> Lour.	MORACEAE	S/ST			A		2555			
890	นิโครธ	<i>Ficus benghalensis</i> L.	MORACEAE	ExT			A		6-พ.ค.-40			
891	ไทรร้อย	<i>Ficus benjamina</i> L.	MORACEAE	T	47P 0770680, 47P 0770749, 47P 0770847, 47P 0770865, 47P 0770893, 47 P0770925, 47 P0770927, 47P 0771021, 47P 0771255, 47P 0771299,	1520530, 1520724, 1520604, 1521081, 1521070, 1521217, 1521272, 1521157, 1521704, 1521598,	A, B, C, D, E, I		2559			

(No.) ลำดับที่	(Local name) ชื่อท้องถิ่น	(Scientific name) ชื่อวิทยาศาสตร์	(Family) วงศ์	วิสัย	Latitude		Longitude		สถานภาพ		accession no.	
					พิกัด	พิกัด	พิกัด	พิกัด	พื้นที่พบ	ของพืช	หมายเลขนำเข้า	หมายเหตุ
	ไทรย้อย	<i>Ficus benjamina</i> L.	MORACEAE	T	47P 0771477, 47P 0772062, 47P 0772103, 47P 0772247	1520928, 1521284, 1521205, 1521164	A, B, C, D, E, I		2559			
892	ไทรย้อยใบใหญ่	<i>Ficus benjamina</i> L. var. <i>retusa</i>	MORACEAE	T			A		ก่อน 2538			
893	มะเดื่อกลาง	<i>Ficus callosa</i> Willd.	MORACEAE	T			A					
894	สูงชน	<i>Ficus drupacea</i> Thunb.	MORACEAE	T	47P 0771033, 47P 0771040, 47P 0771407	1521583, 1521590, 1520620	A, D		2557			
895	ยางอินเดีย	<i>Ficus elastica</i> Roxb. ex Hornem.	MORACEAE	ExT	47P 0772254	1521165	A, L		21-ม.ค.-41			
896	ซึ้งขาว	<i>Ficus fistulosa</i> Reinw. ex Blume	MORACEAE	T			A					
897	สลอดน้ำ	<i>Ficus heterophylla</i> L. f.	MORACEAE	CrS			A		2559			
898	มะเดื่อปล้อง	<i>Ficus hispida</i> L. f.	MORACEAE	ST	47P 0771127	1521503	A, B		ก่อน 2541			
899	มะเดื่ออุทุมพร	<i>Ficus racemosa</i> L.	MORACEAE	T			A, B					
900	โศธริมหาโพธิ์	<i>Ficus religiosa</i> L.	MORACEAE	ExT	47 P0770890, 47P 0770897, 47P 0770913, 47P 0770968, 47P 0770983, 47P 0771015	1521244, 1521085, 1521002, 1521156, 1521650, 1521327	A, B, C, D, H, J		2552			
901	โพธิ์นก	<i>Ficus rumphii</i> Blume	MORACEAE	T			A		28-พ.ค.-41			
902	ไทร	<i>Ficus</i> sp.	MORACEAE	T	771501	1520916	D		ก่อน 2538			

(No.) ลำดับที่	(Local name) ชื่อท้องถิ่น	(Scientific name) ชื่อวิทยาศาสตร์	(Family) วงศ์	วิสัย	Latitude		Longitude		สถานภาพ		accession no. หมายเลขนำเข้า	หมายเหตุ
					พิกัด	พิกัด	พิกัด	พิกัด	พื้นที่พบ	ของพืช		
903	ไทรขน	<i>Ficus sp.</i>	MORACEAE	T								
904	กร่าง	<i>Ficus tinctoria</i> G. Forst. subsp. <i>gibbosa</i> (Blume) Corner	MORACEAE	S/T	47P 0770665		1520492		A, D, F		2560	
905	ฝู	<i>Ficus variegata</i> Blume	MORACEAE	T					A		6-พ.ค.-40	
906	ผักเสียด	<i>Ficus virens</i> Aiton	MORACEAE	T					A		2560	
907	แกแล	<i>Maclura cochinchinensis</i> (Lour.) Corner	MORACEAE	ST					A		2555	
908	หม่อน	<i>Morus alba</i> L.	MORACEAE	ExST					A, B, C, D, E, L		ก่อน 2538	
909	ข่อย	<i>Streblus asper</i> Lour.	MORACEAE	T	47P 0771072, 47P 0770902, 47P 0771049, 47P 0771064, 47P 0771084, 47P 0771282, 47P 0771391,		1521567, 15211306, 1520285, 1521565, 1521523, 1521658, 1521015,		A, B, C, D, E, J, L		2560	
	ข่อย	<i>Streblus asper</i> Lour.	MORACEAE	T	47P 0771391, 47P 0771399, 47P 0771418		1520944, 1520944, 1522544		A, B, C, D, E, J, L		2560	
910	ข่อยหนาม	<i>Streblus ilicifolius</i> (S. Vidal) Corner	MORACEAE	S/T					A, B		ก่อน 2538	
911	ข่อยน้ำ	<i>Streblus taxoides</i> (B. Heyne ex Roth) Kurz	MORACEAE	S/ST					A		28-พ.ค.-60	



(No.) ลำดับที่	(Local name) ชื่อท้องถิ่น	(Scientific name) ชื่อวิทยาศาสตร์	(Family) วงศ์	Latitude พิกัด	Longitude พิกัด	พื้นที่พบ	สถานภาพ ของพืช	accession no.	
								วิสัย	หมายเลขนำเข้า
912	มะรุ้ม	<i>Moringa oleifera</i> Lam.	MORINGACEAE	47P 0771087, 47P 0771346, 47P 0771493	1521041, 1521638, 1520987	A, B, C, D, G, I			
913	กล้วยป่า	<i>Musa acuminata</i> Colla subsp. <i>acuminata</i>	MUSACEAE			A		27-พ.ค.-62	
914	กล้วยเสื่อพราน	<i>Musa gracilis</i> Horlittum	MUSACEAE			D			
915	กล้วยน้ำว้า	<i>Musa x paradisiaca</i> L.	MUSACEAE			A, B, D, F, G, J, K			
916	กล้วยข่าข้าง	<i>Musa</i> (AAB group) "Kluai Chang"	MUSACEAE			D			
917	กรวย	<i>Horsfieldia irya</i> (Gaertn.) Warb.	MYRISTICACEAE			A		27-พ.ค.-62	
918	เลือดแรด	<i>Knema globularia</i> (Lam.) Warb.	MYRISTICACEAE			A		27-พ.ค.-62	
919	จันทน์เทศ	<i>Myristica fragrans</i> Houtt.	MYRISTICACEAE			A		28-พ.ค.-41	
920	จันทน์แดง	<i>Myristica iners</i> Blume	MYRISTICACEAE			A		7-ม.ค.-41	
921	กานพลู	<i>Syzygium aromaticum</i> (L.) Merr. & L. M. Perry	MYRTACEAE	47P 0771122	1521514	A		28-พ.ค.-41	
922	แปรงล้างขวด	<i>Callistemon lanceolatus</i> (Sm.) Sweet	MYRTACEAE	47P 0770879, 47P 0772247, 47P 0772256	1521092, 1521133, 1521174	D, L			

(No.) ลำดับที่	(Local name) ชื่อท้องถิ่น	(Scientific name) ชื่อวิทยาศาสตร์	(Family) วงศ์		วิสัย	Latitude		Longitude		สถานภาพ		accession no.	
			วงศ์	วงศ์		พิกัด	พิกัด	พิกัด	พิกัด	ชื่อพืช	หมายเลขนำเข้า	หมายเลข	
923	ยูคาลิปตัส	<i>Eucalyptus camaldulensis</i> Dehnh.	MYRTACEAE	MYRTACEAE	ExT	47P 0770986, 47P 0771097, 47P 0771207	1520496, 1520441, 1521735	A, C, E, L		ก่อน 2538			
924	น้ำมันเขียว	<i>Eucalyptus globulus</i> Labill.	MYRTACEAE	MYRTACEAE	ExT	A, B				2562			
925	ชมพู	<i>Eugenia</i> spp.	MYRTACEAE	MYRTACEAE	ExT	47P 0770593, 47P 0770748, 47P 0770966, 47P 0771005, 47P 0771054, 47P 0771064, 47P 0772099	1520749, 1520689, 1521078, 1520796, 1521071, 1521041, 1521296	D, E, F, G, L					
926	เสม็ด	<i>Melaleuca cajuputi</i> Powell	MYRTACEAE	MYRTACEAE	T	47P 0770785, 47P 0771069, 47P 0771328	1520869, 1521035, 1521665	A, B, C, D, E		ก่อน 2538			
927	ฝรั่ง	<i>Psidium guajava</i> L.	MYRTACEAE	MYRTACEAE	ExST	47P 0771698	1522482	A, B, C, D		7-ม.ค.-41			
928	พลองแกมอื่น	<i>Rhodamnia dumetorum</i> (DC.) Merr. & L. M. Perry	MYRTACEAE	MYRTACEAE	S	A							
929	เสม็ดขุ่น	<i>Syzygium antisepticum</i> (Blume) Merr. & L. M. Perry	MYRTACEAE	MYRTACEAE	ST/T	47P 0771170	1521509	A		7/1/1941 2557			
930	คริสติน่า	<i>Syzygium australe</i> (J. C. Wendl. ex Link) B. Hyland	MYRTACEAE	MYRTACEAE	ExS	J							

(No.) ลำดับที่	(Local name) ชื่อท้องถิ่น	(Scientific name) ชื่อวิทยาศาสตร์	(Family) วงศ์	วิสัย	Latitude		Longitude		พื้นที่พบ	สถานภาพของพืช	accession no.	
					พิกัด	พิกัด	พิกัด	พิกัด			หมายเลขนำเข้า	หมายเลข
931	หว่า	<i>Syzygium cumini</i> (L.) Skeels	MYRTACEAE	T	47P 0770871, 47P 0770556, 47P 0770687, 47P 0770716, 47P 0770726, 47 P0770768, 47P 0770818, 47P 0770853, 47P 0770898, 47P 0770918, 47P 0770922, 47P 0770928, 47P 0770943, 47P 0771009, 47P 0771060, 47P 0771132, 47P 0771231, 47P 0771242, 47P 0771270, 47P 0771307, 47P 0771347, 47P 0771406, 47P 0772074, 47P 0772127, 47P 0772177, 47P 0772232, 47P 0772273, 47P 0772262, 47P 0772283	1521544, 1520753, 1521681, 1520744, 1521639, 1521374, 1521045, 1520990, 1521061, 1520966, 1520985, 1520994, 1520980, 1520803, 1521034, 1521021, 1521672, 1520794, 1521661, 1521032, 1521072, 1520849, 1521291, 1521314, 1521262, 1521156, 1521183, 1521288, 1521167	A, B, D, E, F, G, H, I					

(No.) ลำดับที่	(Local name) ชื่อท้องถิ่น	(Scientific name) ชื่อวิทยาศาสตร์	(Family) วงศ์	วิสัย	Latitude		Longitude		สถานภาพ		accession no. หมายเลขนำเข้า หมายเหตุ
					พิกัด	พิกัด	พิกัด	พิกัด	ของพืช		
932	ชมพู่น้ำดอกไม้	<i>Syzygium jambos</i> (L.) Alston	MYRTACEAE	S/ST		B					
933	ชมพู่น้ำแพรก	<i>Syzygium malaccense</i> (L.) Merr. & L. M. Perry	MYRTACEAE	ST	47P 0771378, 47P 0771408	A, C, D, K	1521670, 1520815				
934	ชมพู่น้ำ	<i>Syzygium siamense</i> (Craib) P. Chantar. & J. Parn.	MYRTACEAE	T		A					
935	เฌอ	<i>Syzygium grande</i> (Wight) Walp.	MYRTACEAE	T	47P 0771195	A	1521520			21-ธ.ค.-41	
936	รักแรกพบ	<i>Xanthostemon chrysanthus</i> (F. Muell.) Benth.	MYRTACEAE	ExST		D				2560	
937	บัวหลวง	<i>Nelumbo nucifera</i> Gaertn.	NELUMBONACEAE	AqH		A, F					
938	เขนงนายพราน	<i>Nepenthes mirabilis</i> (Lour.) Druce var. <i>mirabilis</i>	NEPENTHACEAE	C		A					
939	เฟื่องฟ้า	<i>Bougainvillea spectabilis</i> Willd.	NYCTAGINACEAE	ExC	47P 0771339	A, B, D	1520723			1-มิ.ย.-40	
940	บานเย็น	<i>Mirabilis jalapa</i> L.	NYCTAGINACEAE	ExH		A					
941	คัตตะหมี	<i>Pisonia aculeata</i> L.	NYCTAGINACEAE	C		A					
942	แสงจันทร์	<i>Pisonia grandis</i> R. Br.	NYCTAGINACEAE	ExST		A, B				1-มิ.ย.-40	
943	บัวสาย	<i>Nymphaea pubescens</i> Willd.	NYMPHAEACEAE	AqH	47P 0771385	D	1520816				
944	ช้างนำ	<i>Ochna integerrima</i> (Lour.) Merr.	OCHNACEAE	S/ST	47P 0770895, 47P 0770883	A, D, H	1521109, 1520985			1-มิ.ย.-40	
945	มิกกีเม้าส์	<i>Ochna thomastiana</i> Engl. & Gilg	OCHNACEAE	ExS	47P 0771022, 47P 0771052	A, D, L	1521644, 1521057				

(No.) ลำดับที่	(Local name) ชื่อท้องถิ่น	(Scientific name) ชื่อวิทยาศาสตร์	(Family) วงศ์	Visits	Latitude		Longitude		สถานภาพ		accession no. หมายเลขนำเข้า	หมายเหตุ
					พิกัด	พิกัด	พิกัด	พิกัด	พื้นที่พบ	ของพืช		
946	น้ำใจใคร่	<i>Olax psittacorum</i> (Lam.) Vahl	OLACACEAE	C					A			
947	กระดังงะแดง	<i>Chionanthus microstigma</i> (Gagnep.) P. S. Green	OLEACEAE	T					A, B		ก่อน 2538	
948	อวบน้ำ	<i>Chionanthus ramiflorus</i> Roxb.	OLEACEAE	T	47P 0771129	1521564			A		ก่อน 2538	
949	มะลิวัลย์	<i>Jasminum adenophyllum</i> Wall. ex C. B. Clarke	OLEACEAE	C	47P 0772297	1521170			A, B, L		ก่อน 2538	
950	ไล่ไก่	<i>Jasminum anodontum</i> Gagnep.	OLEACEAE	C					A, B			
951	มะลิทูลวง	<i>Jasminum decipiens</i> P. S. Green	OLEACEAE	C	47P 0770994	1521648			A		ก่อน 2538	
952	บันหทัย	<i>Jasminum nobile</i> C. B. Clarke	OLEACEAE	C					A			
953	มะลิซ้อน	<i>Jasminum sambac</i> (L.) Aiton	OLEACEAE	ExC					A, D		ก่อน 2538	
954	ฝนแสนห่า	<i>Myxopyrum smilacifolium</i> (Wall.) Blume subsp. <i>smilacifolium</i>	OLEACEAE	C					A		ก่อน 2538	
955	กรรณิการ	<i>Nyctanthes arbor-tristis</i> L.	OLEACEAE	ExS/ST					A			
956	แพนพวย	<i>Ludwigia adscendens</i> (L.) H. Hara	ONAGRACEAE	AqH					A			
957	ผักหวานป่า	<i>Champeria manillana</i> (Blume) Merr.	OPILACEAE	ST	47P 0770970	1520412			A, C, D		ก่อน 2538	
958	หมาทหมก	<i>Lepionurus sylvestris</i> Blume	OPILACEAE	S/ST					A			

(No.) ลำดับที่	(Local name) ชื่อท้องถิ่น	(Scientific name) ชื่อวิทยาศาสตร์	(Family) วงศ์	วิสัย	Latitude		Longitude		สถานภาพ		accession no. หมายเลขนำเข้า	หมายเหตุ
					พิกัด	พิกัด	พิกัด	พิกัด	ของพืช	หมายเหตุ		
959	ช้างสารกิน้อย	<i>Acampe praemorsa</i> (Roxb.) Blatt. & Mc Cann	ORCHIDACEAE	EO					A		ก่อน 2538	
960	เอื้องกุหลาบ	<i>Aerides crassifolia</i> C. S. P. Parish ex Burb.	ORCHIDACEAE	EO					A		ก่อน 2538	
961	เอื้องกุหลาบ กระเป๋ापิด	<i>Aerides odorata</i> Lour.	ORCHIDACEAE	EO					J		ก่อน 2538	
962	หญ้าจิมพันควาย	<i>Arundina graminifolia</i> (D. Don) Hochr. subsp. <i>graminifolia</i>	ORCHIDACEAE	TerO					A		21-ก.ย.-59	
963	เอื้องเข็มแดง	<i>Ascocentrum curiofolium</i> (Lindl.) Schltr.	ORCHIDACEAE	EO					A		ก่อน 2538	
964	เอื้องเข็มแสง	<i>Ascocentrum minutum</i> (Lindl.) Schltr.	ORCHIDACEAE	EO					A			
965	สิงโตประหลาด	<i>Bulbophyllum affine</i> Lindl.	ORCHIDACEAE	EO					A		ก่อน 2538	
966	สิงโตกลอกตา	<i>Bulbophyllum</i> <i>bittnerianum</i> Schltr.	ORCHIDACEAE	EO					A			
967	สิงโตพัดแดง	<i>Bulbophyllum</i> <i>flabellum-venersis</i> (J. Koenig) Aver.	ORCHIDACEAE	EO					A		ก่อน 2538	
968	กะเหรี่ยงร้อน	<i>Cymbidium aloifolium</i> (L.) Sw.	ORCHIDACEAE	EO					A, C		ก่อน 2538	
969	เอื้องสาย	<i>Dendrobium aphyllum</i> (Roxb.) C. E. C. Fisch.	ORCHIDACEAE	EO					A			
970	เอื้องคำ	<i>Dendrobium chrysotoxum</i> Lindl.	ORCHIDACEAE	EO					A		ก่อน 2538	

(No.) ลำดับที่	(Local name) ชื่อท้องถิ่น	(Scientific name) ชื่อวิทยาศาสตร์	(Family) วงศ์		วิสัย	Latitude		Longitude		พื้นที่พบ	สถานภาพ ของพืช	accession no.	
			วงศ์	วงศ์		พิกัด	พิกัด	พิกัด	พิกัด			หมายเลขนำเข้า	หมายเลข
971	เอื้องสายน้ำเขียว	<i>Dendrobium crepidatum</i> Lindl. & Paxton	ORCHIDACEAE	วงศ์	EO					A		ก่อน 2538	
972	เอื้องเงิน	<i>Dendrobium draconis</i> Rchb. f.	ORCHIDACEAE	วงศ์	EO					A		1-มิ.ย.-41	
973	เอื้องผึ้ง	<i>Dendrobium lindleyi</i> Steud.	ORCHIDACEAE	วงศ์	EO					A			
974	เอื้องสายน้ำผึ้ง	<i>Dendrobium polyanthum</i> Wall. ex Lindl.	ORCHIDACEAE	วงศ์	EO					A		28-พ.ค.-41	
975	เอื้องสาย ประสาธ	<i>Dendrobium primulinum</i> Lindl.	ORCHIDACEAE	วงศ์	EO					A			
976	เอื้องช้างนาง	<i>Dendrobium pulchellum</i> Roxb. ex Lindl.	ORCHIDACEAE	วงศ์	EO					A		ก่อน 2538	
977	เอื้องแปรงสีฟัน	<i>Dendrobium secundum</i> (Blume) Lindl.	ORCHIDACEAE	วงศ์	EO					A		ก่อน 2538	
978	ช้างสมเือง	<i>Eulophia graminea</i> Lindl.	ORCHIDACEAE	วงศ์	EO					A			
979	ว่านเพชรทิง	<i>Grammatophyllum</i> <i>speciosum</i> Blume	ORCHIDACEAE	วงศ์	EO	47P 0771277	1520788			A, C, D, F		ก่อน 2538	
980	รองเท้านารี เหลืองปราจีน	<i>Paphiopedilum concolor</i> (Bateman) Pfitzer	ORCHIDACEAE	วงศ์	EO					A		1-มิ.ย.-41	
981	รองเท้านารีเหลือง เมืองกาญจน์	<i>Paphiopedilum parishii</i> (Rchb. f.) Stein	ORCHIDACEAE	วงศ์	EO					A		ก่อน 2538	
982	รองเท้านารี	<i>Paphiopedilum</i> sp.	ORCHIDACEAE	วงศ์	EO					A			
983	เขากวางอ่อน	<i>Phalaenopsis cornucervi</i> (Breda) Blume & Rchb. f.	ORCHIDACEAE	วงศ์	EO					A		ก่อน 2538	
984	ทวยแดง	<i>Renanthera coccinea</i> Lour.	ORCHIDACEAE	วงศ์	EO					A, C, D			

(No.) ลำดับที่	(Local name) ชื่อท้องถิ่น	(Scientific name) ชื่อวิทยาศาสตร์	(Family) วงศ์	วิสัย	Latitude		Longitude		พื้นที่พบ	สถานภาพ ของพืช	accession no.	
					พิกัด	พิกัด	พิกัด	พิกัด			หมายเลขเข้า	หมายเลข
985	เอ็งเขาเกาะ	<i>Rhynchosstylis coelestis</i> (Rchb. f.) Rchb. f. ex Veitch	ORCHIDACEAE	EO					A		ก่อน	2538
986	ช้างกะ	<i>Rhynchosstylis gigantea</i> (Lindl.) Ridl. var. <i>gigantea</i>	ORCHIDACEAE	EO					A		ก่อน	2538
987	เอ็งโอยเรศ	<i>Rhynchosstylis retusa</i> (L.) Blume	ORCHIDACEAE	EO					A		ก่อน	2538
988	เหลียงพิตร	<i>Spathoglottis affinis</i> de Vriese	ORCHIDACEAE	TerO					A		ก่อน	2538
989	เอ็งเสื่อไคร่	<i>Staurochilus fasciatus</i> (Rchb. f.) Ridl.	ORCHIDACEAE	EO					A		ก่อน	2538
990	เถาเขียว	<i>Vanilla aphylla</i> Blume	ORCHIDACEAE	CrO					A		ก่อน	2538
991	วานิลลา	<i>Vanilla planifolia</i> Jacks. ex Andrews	ORCHIDACEAE	ExCrO					A			
992	ดอกดินแดง	<i>Aeginetia indica</i> L.	OROBANCHACEAE	PaH					A			
993	ตะลิงปลิง	<i>Averrhoa bilimbi</i> L.	OXALIDACEAE	ExST	47P 0770591, 47P 0771100		1520749, 1521556		A, B, C, D, F		ก่อน	2538
994	มะเฟือง	<i>Averrhoa carambola</i> L.	OXALIDACEAE	ExST	47P 0770883		1520989		A, B, C, D, E, G, H		ก่อน	2538
995	กระเทียมอบ	<i>Biophytum sensitivum</i> (L.) DC.	OXALIDACEAE	H					A			
996	การะเกด	<i>Pandanus tectorius</i> Parkinson ex Du Roi	PANDANACEAE	S/ST					A			
997	เตยหอม	<i>Pandanus amaryllifolius</i> Roxb.	PANDANACEAE	ExS					A, B, D, H, G			
998	เตยเปียก	<i>Pandanus</i> sp.	PANDANACEAE		47P 0771330		1520714		D			



(No.) ลำดับที่	(Local name) ชื่อท้องถิ่น	(Scientific name) ชื่อวิทยาศาสตร์	(Family) วงศ์		Latitude		Longitude		สถานภาพ		accession no. หมายเลขนำเข้า	หมายเหตุ
			วงศ์	วงศ์	พิกัด	พิกัด	พิกัดที่พบ	ของพืช				
999	กะทกรก	<i>Passiflora foetida</i> L.	PASSIFLORACEAE	ExC					A, B		ก่อน 2538	
1000	เสาวรส	<i>Passiflora laurifolia</i> L.	PASSIFLORACEAE	ExC					A, D			
1001	งา	<i>Sesamum indicum</i> L.	PEDALIACEAE	ExH					A			
1002	สาริปป่า	<i>Anneslea fragrans</i> Wall.	PENTAPHYLACACEAE	ST					A			
1003	เผ่าไข่ปลา	<i>Antidesma ghaesembilla</i> Gaertn.	PHYLLANTHACEAE	S/T	47P 0770871, 47P 0770809, 47P 0771295, 47P 0772230	1521553, 1520892, 1521622, 1521127			A, C, E, L			
1004	เผ่าหลวง	<i>Antidesma puncticulatum</i> Miq.	PHYLLANTHACEAE	T	47P 0771054	1521419			A		24-ธ.ค.-06	
1005	มะเฒ่าสาย	<i>Antidesma sootepense</i> Craib	PHYLLANTHACEAE	S/ST					A			
1006	มะเฒ่าควาย	<i>Antidesma velutinsum</i> Blume	PHYLLANTHACEAE	S/ST	47P 0770649	1520569			A, F		ก่อน 2538	
1007	พริกไทยแดง	<i>Aporosa planchoniana</i> Baill. ex Müll. Arg.	PHYLLANTHACEAE	S/ST					A		ก่อน 2538 2563	
1008	เหมือดไลด	<i>Aporosa villosa</i> (Wall. ex Lindl.) Baill.	PHYLLANTHACEAE	S/ST					A		30-พ.ค.-40	
1009	มะเฒ่า	<i>Baccaurea ramiflora</i> Lour.	PHYLLANTHACEAE	T	47P 0771092, 47P 0770877, 47P 0771035, 47P 0771038, 47P 0771126	1521609, 15211235, 1520884, 1520902, 1521023			A, D, G, J		30-พ.ค.-40	
1010	เต้	<i>Bischofia javanica</i> Blume	PHYLLANTHACEAE	T	47P 0771106	1521520			A		ก่อน 2538	

(No.) ลำดับที่	(Local name) ชื่อท้องถิ่น	(Scientific name) ชื่อวิทยาศาสตร์	(Family) วงศ์	วิสัย	Latitude		Longitude		สถานภาพ		accession no. หมายเลขนำเข้า หมายเหตุ
					พิกัด	พิกัด	พิกัด	พิกัด	พื้นที่พบ	ของพืช	
1011	ระงับพิษ	<i>Breynia glauca</i> Craib	PHYLLANTHACEAE	S		A					30-พ.ค.-40
1012	ก้างปลา	<i>Bridelia affinis</i> Craib	PHYLLANTHACEAE	S/ST		A					30-พ.ค.-40
1013	มะก่า	<i>Bridelia ovata</i> Decne.	PHYLLANTHACEAE	ScanS/ ST	47P 0771171, 47P 0771075, 47P 0771173	A, B, D	1521528}	1521044, 1521496			
1014	มะก่าเครือ	<i>Bridelia stipularis</i> (L.) Blume	PHYLLANTHACEAE	ScanS/ ST		A					
1015	สีพันกระบือ	<i>Bridelia tomentosa</i> Blume	PHYLLANTHACEAE	ScanS/ ST		A					ก่อน 2538
1016	แก้วน้ำ	<i>Cleistanthus hirsutus</i> Hook. f.	PHYLLANTHACEAE	S/ST	47P 0770956, 47P 0770957, 47P 0771020, 47P 0771025	A	1521669, 1521674, 1521645, 1521641				
1017	ก้างปลาแดง	<i>Flueggea leucopyrus</i> Willd.	PHYLLANTHACEAE	S		A					ก่อน 2538
1018	ก้างปลาขาว	<i>Flueggea virosa</i> (Roxb. ex Willd.) Voigt	PHYLLANTHACEAE	S		A					
1019	มันจู	<i>Glochidion wallichianum</i> Müll. Arg.	PHYLLANTHACEAE	ST	47P 0770656, 47P 0770974	D	1520521, 1521031				ก่อน 2538
1020	แฟงน้ำ	<i>Hymenocardia punctata</i> Wall. ex Lindl.	PHYLLANTHACEAE	S/T		A					ก่อน 2538
1021	ก้างปลาเค็ส	<i>Phyllanthus reticulatus</i> Poir.	PHYLLANTHACEAE	S/ST		A					ก่อน 2538
1022	มะขยม	<i>Phyllanthus acidus</i> (L.) Skeels.	PHYLLANTHACEAE	ExST	47P 0770777, 47P 0770876, 47P 0771052	A, B, D, E, F, G, H, K	1520869, 1520994, 1521419				ก่อน 2538

(No.)	(Local name)	(Scientific name)	(Family)		Longitude		สถานที่พบ	สถานภาพ	accession no.	
			วงศ์	วงศ์	พิกัด	พิกัด			หมายเลขนำเข้า	หมายเลข
1023	ลูกใต้ใบ	<i>Phyllanthus amarus</i> Schumacher & Thonn.	PHYLLANTHACEAE	H			A, B		ก่อน 2538	
1024	ผักหวานแดง	<i>Phyllanthus elegans</i> Wall. ex Müll. Arg.	PHYLLANTHACEAE	H			A			
1025	มะขามป้อม	<i>Phyllanthus emblica</i> L.	PHYLLANTHACEAE	ST/T	47P 0771084, 47P 0770623, 47P 0770784, 47P 0770827, 47P 0770853, 47P 0770865, 47P 0770982, 47P 0771061, 47P 0771066, 47P 0771073, 47P 0771711	1521537, 1520620, 1520992, 1520959, 1520994, 1521102, 1520440, 1521428, 1520974, 1521589, 1522435	A, B, C, D, F, G, H		ก่อน 2538	
1026	ว่านธรณีสาร	<i>Phyllanthus pulcher</i> Wall. ex Müll. Arg.	PHYLLANTHACEAE	S	47P 0771080, 47P 0771110	1521432, 1521526	A, B		ก่อน 2538	
1027	ไคร้ทางภาค	<i>Phyllanthus taxodiifolius</i> Beille	PHYLLANTHACEAE	S			A		ก่อน 2538	
1028	ผักหวานบ้าน	<i>Sauropus androgynus</i> (L.) Merr.	PHYLLANTHACEAE	S/ST			A, B, D		ก่อน 2538	
1029	ไคร้หอม	<i>Sauropus thorelii</i> Beille	PHYLLANTHACEAE	S	47P 0771130	1521547	A			
1030	พริกฝรั่ง	<i>Rivina humilis</i> L.	PHYTOLACCACEAE	ExH	47P 0771134	1521567	A			
1031	สนสามใบ	<i>Pinus kesiya</i> Royle ex Gordon	PINACEAE	T	47P 0772247	1521154	L			
1032	ผักกระสัง	<i>Peperomia pellucida</i> (L.) Kunth	PIPERACEAE	H			A, D			

(No.) ลำดับที่	(Local name) ชื่อท้องถิ่น	(Scientific name) ชื่อวิทยาศาสตร์	(Family) วงศ์	วิสัย	Latitude		Longitude		สถานภาพ		accession no.	
					พิกัด	พิกัด	พิกัด	พิกัด	ของพืช	หมายเลขนำเข้า	หมายเหตุ	
1033	พลุ	<i>Piper betle</i> L.	PIPERACEAE	WC					A, B, F		ก่อน 2538	
1034	สะค่าน	<i>Piper interruptum</i> Opiz	PIPERACEAE	WC					A		ก่อน 2538	
1035	พริกไทย	<i>Piper nigrum</i> L.	PIPERACEAE	ExC					A, D, H		ก่อน 28 ก.ย. 2562	
1036	ติปลี	<i>Piper retrofractum</i> Vahl	PIPERACEAE	ExC					A, B, D, E		ก่อน 2538	
1037	สะค่านเล็ก	<i>Piper ribesoides</i> Wall.	PIPERACEAE	WC					A			
1038	ข้าพลุ	<i>Piper sarmentosum</i> Roxb.	PIPERACEAE	CrH					A, B, D, K		ก่อน 2538	
1039	เถาตุกง	<i>Plagiopteron suaveolens</i> Griff.	PLAGIOPTERACEAE	WC					A		ก่อน 2538	
1040	พรมณี	<i>Bacopa monnieri</i> (L.) Wettst.	PLANTAGINACEAE	H					A			
1041	ผักเขยง	<i>Limnophila chinensis</i> (Osbeck) Merr.	PLANTAGINACEAE	H					A, D			
1042	กะออม	<i>Limnophila geoffrayi</i> Bonati	PLANTAGINACEAE	H					A			
1043	หญ้าน้ำดับไฟ	<i>Lindenbergia philippensis</i> (Cham. & Schtdl.) Benth.	PLANTAGINACEAE	H					A			
1044	หญ้าเอ็นยัด	<i>Plantago major</i> L.	PLANTAGINACEAE	H					A			
1045	ประทัดฝรั่ง	<i>Russelia equisetiformis</i> Schtdl. & Cham.	PLANTAGINACEAE	ExS					A			
1046	กรตน้ำ	<i>Scoparia dulcis</i> L.	PLANTAGINACEAE	ExH					A		ก่อน 2538	
1047	พยับหมอก	<i>Plumbago auriculata</i> Lam.	PLUMBAGINACEAE	ExUS					D			
1048	เจตมูลเพลิงแดง	<i>Plumbago indica</i> L.	PLUMBAGINACEAE	US	47P 771073		1521558		A		ก่อน 2538	
1049	เจตมูลเพลิงขาว	<i>Plumbago zeylanica</i> L.	PLUMBAGINACEAE	US					A		ก่อน 2538	
1050	ไผ่ป่า	<i>Bambusa bambos</i> (L.) Voss	POACEAE	B					A, B			

(No.) ลำดับที่	(Local name) ชื่อท้องถิ่น	(Scientific name) ชื่อวิทยาศาสตร์	(Family) วงศ์	วิสัย	Latitude		Longitude		สถานที่พบ	สถานภาพ ของพืช	accession no.	
					พิกัด	พิกัด	พิกัด	พิกัด			หมายเลขนำเข้า	หมายเลข
1051	ไผ่สีสุก	<i>Bambusa blumeana</i> Schult. f.	POACEAE	B	47P 771012	1521594						
1052	ไผ่สามะลอก	<i>Bambusa longispiculata</i> Gamble ex Brandis	POACEAE	B			D					
1053	ไผ่เลี้ยง	<i>Bambusa multiplex</i> (Lour.) Raeusch ex Schult	POACEAE	B			D					
1054	ไผ่หวาน	<i>Bambusa</i> sp.	POACEAE	B			F					
1055	ไผ่มาเต้า	<i>Bambusa tuldoidea</i> Munro	POACEAE	ExB	47P 0771372	1520963	D					
1056	ไผ่เหลียง	<i>Bambusa vulgaris</i> Schrad. ex H. Wendl. var. <i>vulgaris</i>	POACEAE	B	47P 0770991, 47P 0771083	1521600, 1521597	A, B, L				ก่อน 2538	
1057	แฝก	<i>Chrysopogon zizanioides</i> (L.) Roberty	POACEAE	G			A, B, D					
1058	เดียด	<i>Coix lachryma-jobi</i> L. var. <i>lachryma - jobi</i>	POACEAE	ExG			A					
1059	ตะไคร้	<i>Cymbopogon citratus</i> (DC.) Stapf	POACEAE	ExG			A, B, D, E, G, K				ก่อน 2538	
1060	ตะไคร้หอม	<i>Cymbopogon nardus</i> (L.) Rendle	POACEAE	ExG			A, B, D				25-พ.ค.-40	
1061	หญ้าแพรง	<i>Cynodon dactylon</i> (L.) Pers.	POACEAE	ExG			A				ก่อน 2538	
1062	หญ้าปากคาง	<i>Dactyloctenium</i> <i>aegyptium</i> (L.) Willd.	POACEAE	G			A				ก่อน 2538	
1063	ไผ่ตง	<i>Dendrocalamus asper</i> (Schultes & J. H. Schultes) Backer ex K. Heyne	POACEAE	B			D, F, H					

(No.) ลำดับที่	(Local name) ชื่อท้องถิ่น	(Scientific name) ชื่อวิทยาศาสตร์	(Family) วงศ์	วิสัย	Latitude		Longitude		สถานภาพ ของพืช	accession no.	
					พิกัด	พิกัด	พื้นที่พบ	หมายเลขนำเข้า		หมายเลขเข้า	หมายเหตุ
1064	ไผ่ชางหม่น	<i>Dendrocalamus sericeus</i> Munro	POACEAE	B			D				
1065	หญ้าปล้อง	<i>Echinochloa cms-galli</i> (L.) P. Beauv.	POACEAE	G			A			ก่อน 2538	
1066	หญ้าตีนกา	<i>Eleusine indica</i> (L.) Gaertn.	POACEAE	G			A				
1067	หญ้าคา	<i>Imperata cylindrica</i> (L.) Raensch.	POACEAE	G			A			ก่อน 2538	
1068	ข้าว	<i>Oryza sativa</i> L.	POACEAE	G			D				
1069	อ้อยแดง	<i>Saccharum officinarum</i> L.	POACEAE	G			A, B, D			ก่อน 2538	
1070	แฝก	<i>Themeda arundinacea</i> (Roxb.) A. Camus	POACEAE	G			A, B, C, D, H				
1071	ไผ่รวก	<i>Thyrsostachys siamensis</i> Gamble	POACEAE	B			A, B, D, J, L				
1072	ข้าวโพด	<i>Zea mays</i> L.	POACEAE	ExG			D, F			ก่อน 2538	
1073	พญาไม้	<i>Negeia wallichiana</i> (C. Presl) Kuntze	PODOCARPACEAE	T			A			2563	
1074	พวงชมพู	<i>Antigonon leptopus</i> Hook. & Arn.	POLYGONACEAE	ExC			A, D				
1075	พญาตง	<i>Persicaria chinensis</i> (L.) Nakai var. <i>chinensis</i>	POLYGONACEAE				A				
1076	ผักไผ่	<i>Persicaria odorata</i> (Lour.) Soják	POLYGONACEAE	H			A, D				

(No.) ลำดับที่	(Local name) ชื่อท้องถิ่น	(Scientific name) ชื่อวิทยาศาสตร์	(Family) วงศ์		Latitude		Longitude		สถานภาพ		accession no.	
			วงศ์	วงศ์	พิกัด	พิกัด	พิกัด	พิกัด	พื้นที่พบ	ของพืช	หมายเลขนำเข้า	หมายเหตุ
1077	ป่าไผ่แซนเดิล	<i>Triplaris cumingiana</i> Fisch. & C. A. Mey. ex C. A. Mey.	POLYGONACEAE	วงศ์	47P 0771076, 47P 0771080, 47P 0771322, 47P 0771360	ExT	1521493, 1521491, 1521022, 1521527	A, C, D, I	28-ก.ย. 2562 2563			
1078	กระแสดำไม้	<i>Drynaria quercifolia</i> (L.) Sm.	POLYPODIACEAE	วงศ์	47P 0771388	EF	1520904	A, D				
1079	ท่อข้าวสีดา	<i>Platynerium coronarium</i> (J. Koenig ex O. F. Mull.) Desv.	POLYPODIACEAE	วงศ์		EF		A				
1080	ชายผ้าสีดา	<i>Platynerium holttumii</i> de Jonch. & Hennisman	POLYPODIACEAE	วงศ์		EF		A, B, C, D				
1081	ผักตบชวา	<i>Eichhornia crassipes</i> (Mart.) Solms	PONTEDERIACEAE	วงศ์		ExAqH		A, E	1-มี.ย.-41			
1082	ผักตบไทย	<i>Monochoria hastata</i> (L.) Solms var. <i>hastata</i>	PONTEDERIACEAE	วงศ์		AqH		A, D	ก่อน 2538			
1083	ผักเบี้ยใหญ่	<i>Portulaca oleracea</i> L.	PORTULACACEAE	วงศ์		H		A	ก่อน 2538			
1084	สารพัดพิษ	<i>Portulaca pilosa</i> L.	PORTULACACEAE	วงศ์		H		A				
1085	คุณนายตื่นสาย	<i>Portulaca oleracea</i> L.	PORTULACACEAE	วงศ์	47P 0771439	ExH	1520788	D, F				
1086	ตาไก่ใบกว้าง	<i>Ardisia crenata</i> Sims var. <i>crenata</i>	PRIMULACEAE	วงศ์		S		A	ก่อน 2538			
1087	รามใหญ่	<i>Ardisia elliptica</i> Thunb.	PRIMULACEAE	วงศ์	47P 0770958	S/ST	1521670	A	ก่อน 2538			
1088	ส้มกุ้งขน	<i>Ardisia helferiana</i> Kurz	PRIMULACEAE	วงศ์		S		A	ก่อน 2538			
1089	พื้งกาสา	<i>Ardisia polycephala</i> Wall. ex A. DC.	PRIMULACEAE	วงศ์	47P 0771399	S/ST	1520872	A, D	ก่อน 2538			
1090	พื้งกาสาใหญ่	<i>Ardisia rigida</i> Kurz var. <i>rigida</i>	PRIMULACEAE	วงศ์		S		A	ก่อน 2538			

(No.) ลำดับที่	(Local name) ชื่อท้องถิ่น	(Scientific name) ชื่อวิทยาศาสตร์	(Family) วงศ์	วิสัย	Latitude พิกัด	Longitude พิกัด	พื้นที่พบ	สถานภาพ ของพืช	accession no.	
									หมายเลขนำเข้า	หมายเลข
1091	กำลังข้างเผือก	<i>Ardisia villosa</i> Roxb.	PRIMULACEAE	S			A		ก่อน	2538
1092	ข้าวสารหลวง	<i>Maesa ramentacea</i> (Roxb.) A. DC.	PRIMULACEAE	S/T			A			
1093	ประคำไก่	<i>Putranjiva roxburghii</i> Wall. Hurusawa	PUTRANJIVACEAE	T	47P 0771114, 47P 0770978, 47P 0771067, 47P 0771124, 47P 0771685	1521528, 1521034, 1521038, 1521524, 1522481	A, B, D		ก่อน	2538
1094	กวางตุ๊ก	<i>Naravelia laurifolia</i> Wall. ex Hook. f. & Thomson	RANUNCULACEAE	HC			A		ก่อน	2538
1095	คันทรง	<i>Colubrina asiatica</i> (L.) Brongn. var. <i>asiatica</i>	RHAMNACEAE	C	47P 0771068	1521593	A			
1096	รางแดง	<i>Ventilago denticulata</i> Willd.	RHAMNACEAE	CrH			A		ก่อน	2538
1097	เครือปลอก	<i>Ventilago harmandiana</i> Pierre	RHAMNACEAE	C			A			
1098	กำลังเสือโคร่ง	<i>Ziziphus attopoensis</i> Pierre	RHAMNACEAE	ST	47P 0770868	1521100	A, D			
1099	ตะครอง	<i>Ziziphus cambodiana</i> Pierre	RHAMNACEAE	ST			A			
1100	พุงรา	<i>Ziziphus jujuba</i> Mill.	RHAMNACEAE	ExST	47P 0771038	1520898	A, B, G		ก่อน	2538
1101	เล็บเหยี่ยว	<i>Ziziphus oenoplia</i> (L.) Mill. var. <i>oenoplia</i>	RHAMNACEAE	C			A, B, C			
1102	เฉียงพ้านางแฉอ	<i>Carallia brachiata</i> (Lour.) Merr.	RHIZOPHORACEAE	T	47P 0771120	1521531	A			



(No.) ลำดับที่	(Local name) ชื่อท้องถิ่น	(Scientific name) ชื่อวิทยาศาสตร์	(Family) วงศ์	วิสัย	Latitude		Longitude		สถานภาพ		accession no. หมายเลขนำเข้า หมายเลข
					พิกัด	พิกัด	พิกัด	พิกัด	ของพืช		
1103	กุหลาบหนู	<i>Rosa chinensis</i> Jacq. var. <i>minima</i> Voss	ROSACEAE	ExS			D				
1104	กุหลาบมอญ	<i>Rosa damascena</i> Herrm.	ROSACEAE	ExS			A				
1105	ส้มกุ้ง	<i>Rubus moluccanus</i> L.	ROSACEAE	C			A				
1106	มะเดื่อ	<i>Catunaregam tomentosa</i> (Blume ex DC.) Tirveng.	RUBIACEAE	S/ST			A				25-พ.ค.-40
1107	เข็มไหม้	<i>Chassalia chartacea</i> Craib	RUBIACEAE	S	47P 0771081	1521622	A				ก่อน 2538
1108	เข็มพระราม	<i>Chassalia curviflora</i> (Wall.) Thwaites var. <i>curviflora</i>	RUBIACEAE	S			A				
1109	กาแฟ	<i>Coffea arabica</i> L.	RUBIACEAE	ExS/ST			A				
1110	มะคังแดง	<i>Dioecrescis erythroclada</i> (Kurz) Tirveng.	RUBIACEAE	S/ST			A				
1111	พุด	<i>Gardenia collinsiae</i> Craib	RUBIACEAE	ST			A				25-พ.ค.-40
1112	พุดซ้อน	<i>Gardenia jasminoides</i> J. Ellis	RUBIACEAE	ExS	47P 0770719	1520840	A, E				ก่อน 2538
1113	พุดศุภโชค	<i>Gardenia jasminoides</i> J. Ellis	RUBIACEAE	ExH	47P 0771439	1520884	D				
1114	คัมภีร์หลวง	<i>Gardenia sootepensis</i> Hutch.	RUBIACEAE	ST	47P 0770842, 47P 0770855	1521070, 1521072	A, D				
1115	พุดป่า	<i>Gardenia thailandica</i> Tirveng.	RUBIACEAE	S	47P 0771351	1521665	A				ก่อน 2538
1116	พุดฟ้าใหญ่	<i>Gardenia volkensis</i> K. Schum.	RUBIACEAE	ST			A				25-พ.ค.-40
1117	มะลิดิน	<i>Geophila repens</i> (L.) I. M. Johnston.	RUBIACEAE	H			A				2563

(No.) ลำดับที่	(Local name) ชื่อท้องถิ่น	(Scientific name) ชื่อวิทยาศาสตร์	(Family) วงศ์	วิสัย	Latitude พิกัด	Longitude		สถานที่พบ	สถานภาพ ของพืช	accession no.	
						พิกัด	พื้นที่พบ			หมายเลขน้ำเข้า	หมายเลข
1118	ขี้วัว	<i>Haldina cordifolia</i> (Roxb.) Ridsdale	RUBIACEAE	T			A	A			
1119	ขี้มันตัน	<i>Hedyotis corymbiformis</i> Geddes	RUBIACEAE	H			A	A			
1120	หัวร้อยรู	<i>Hydnophytum formicarum</i> Jack	RUBIACEAE	ES			A	A		ก่อน 2538	
1121	ส้มกบ	<i>Hymenodictyon orixense</i> (Roxb.) Mabb.	RUBIACEAE	T	47P 0771201, 47P 0771401, 47P 0771603, 47P 0771629, 47P 0771632, 47P 0771650	1522138, 1522524, 1522559, 1522615, 1522615, 1522587	A, B	A, B		25-พ.ค.-40	
1122	เข็มแดง	<i>Ixora lobbii</i> King & Gamble	RUBIACEAE	S	47P 0771406	1520657	A, B, C, D, F, K	A, B, C, D, F, K		1-มิ.ย.-41	
1123	เข็มขาว	<i>Ixora lucida</i> R. Br. ex Hook. f.	RUBIACEAE	S	47P 0771108, 47P 0770909	1521483, 1521160	A, D	A, D		25-พ.ค.-40	
1124	กระทุ่มนา	<i>Mitragyna diversifolia</i> (Wall. ex G. Don) Havil.	RUBIACEAE	S/ST	47P 0771355	1521588	A, C	A, C		25-พ.ค.-40	
1125	ทุ้มเน็ม	<i>Mitragyna rotundifolia</i> (Roxb.) Kuntze	RUBIACEAE	T			A	A		25-พ.ค.-40	
1126	กระทุ่มม	<i>Mitragyna speciosa</i> (Korth.) Havil.	RUBIACEAE	T			A	A			
1127	ยอบ้าน	<i>Morinda citrifolia</i> L.	RUBIACEAE	ST	47P 0771072, 47P 0770641	1521567, 1520526	A, B, C, D, F, G, H	A, B, C, D, F, G, H			
1128	ยอบ้า	<i>Morinda coreia</i> Buch.-Ham.	RUBIACEAE	ST			A, B	A, B			

(No.) ลำดับที่	(Local name) ชื่อท้องถิ่น	(Scientific name) ชื่อวิทยาศาสตร์	(Family) วงศ์	วิสัย	Latitude		Longitude		สถานภาพ		accession no. หมายเลขนำเข้า หมายเหตุ
					พิกัด	พิกัด	พิกัด	พิกัด	ของพืช		
1129	ดอนยาแดง	<i>Mussaenda erythrophylla</i> Schumach. & Thonn.	RUBIACEAE	ExS					D		
1130	ดอนญา	<i>Mussaenda 'Queen Sirikit'</i>	RUBIACEAE	ExH					C, D		25-พ.ค.-40
1131	กระทุ่ม	<i>Neolamarckia cadamba</i> (Roxb.) Bosser	RUBIACEAE	T					A		
1132	หมากตึบน้ำค้าง	<i>Oldenlandia biflora</i> L.	RUBIACEAE	H					A		
1133	หญ้าลิงงู	<i>Oldenlandia corymbosa</i> L.	RUBIACEAE	H					A		ก่อน 2538
1134	หญ้าพงพตเขา	<i>Oldenlandia pterita</i> (Blume) Miq.	RUBIACEAE	H					A		25-พ.ค.-40
1135	คัตคำแดง	<i>Oxyceros bispinosus</i> (Griff.) Tirveng.	RUBIACEAE	ScansS					A		ก่อน 2538 17-ส.ค.-63
1136	คัตคำเครือ	<i>Oxyceros horridus</i> Lour.	RUBIACEAE	Scans	47P 0771149, 47P 0772338	1521495, 1521199			A, L		
1137	พังไถม	<i>Paederia foetida</i> L. var. <i>foetida</i>	RUBIACEAE	C					A		
1138	ตดหมูตดหมา	<i>Paederia linearis</i> Hook. f. var. <i>linearis</i>	RUBIACEAE	C					A		ก่อน 2538 2561
1139	หญ้าตดหมา	<i>Paederia pilifera</i> Hook. f.	RUBIACEAE	C					A		25-พ.ค.-40
1140	เข็มป่า	<i>Paectia indica</i> L. var. <i>indica</i>	RUBIACEAE	S					A		ก่อน 2552
1141	ข้าวสาร	<i>Prismatomeris fragrans</i> E. T. Geddes	RUBIACEAE	S					A		1-มิ.ย.-41
1142	กิลินฉ่า	<i>Prismatomeris</i> spp.	RUBIACEAE	S	47P 0772314	1521187			L		25-พ.ค.-40
1143	หมักมื่อ	<i>Rofmannia wittii</i> (Crab) Bremek.	RUBIACEAE	S					A		25-พ.ค.-40

ลำดับที่	(Local name)	(Scientific name)	(Family)	วงศ์	วิสัย	Latitude		Longitude		สถานภาพ		accession no.	
						พิกัด	พิกัด	พิกัด	พิกัด	ชื่อพืช	หมายเลขนำเข้า	หมายเหตุ	
1144	กระดุม	<i>Spermacoe articularis</i> L. f.	RUBIACEAE	H				A					
1145	ตะลุมพุก	<i>Tamilnadia uliginosa</i> (Retz.) Tirveng. & Sastre	RUBIACEAE	ST				A				25-พ.ค.-40	
1146	จันทนา	<i>Tarenna hoensis</i> Pit.	RUBIACEAE	S				A				25-พ.ค.-40	
1147	กพุ่ม	<i>Uncaria cordata</i> (Lour.) Merr. var. <i>cordata</i>	RUBIACEAE	C				A					
1148	ครอบจักรวาล	<i>Xantonnea parvifolia</i> (Kuntze) Craib	RUBIACEAE	S		47P 0771108	1521568	A				25-พ.ค.-40	
1149	กะอวม	<i>Acronychia pedunculata</i> (L.) Miq	RUTACEAE	S/ST		47P 0771133	1521487	A				25-พ.ค.-40	
1150	มะตูม	<i>Aegle marmelos</i> (L.) Corrêa ex Roxb.	RUTACEAE	T		47P 0770916, 47P 0770769, 47P 0771713	1521544, 1521381, 1522421	A, B, D, J				25-พ.ค.-40	
1151	มะนาวผี	<i>Atalantia monophylla</i> L. DC.	RUTACEAE	ST		47P 0771126	1521577	A, B					
1152	หอมแขก	<i>Berbera koenigii</i> L.	RUTACEAE	S/ST				A, B				ก่อน 2538	
1153	ส้มซ่า	<i>Citrus aurantium</i> L. var. <i>aurantium</i>	RUTACEAE	ExST				A				25-พ.ค.-40	
1154	มะนาว	<i>Citrus aurantifolia</i> (Christm.) Swingle	RUTACEAE	ExST				A, B, C, D, E, F, H, G, K, L				25 พ.ค. 40 7 ส.ค. 60	
1155	ส้ม	<i>Citrus aurantium</i> L.	RUTACEAE	ExST		47P 0771004	1521606	A					
1156	มะกรูด	<i>Citrus hystrix</i> DC.	RUTACEAE	ST		47P 0771391	1520873	A, B, C, D, E, H, J, K				5-เม.ย.-60	

(No.) ลำดับที่	(Local name) ชื่อท้องถิ่น	(Scientific name) ชื่อวิทยาศาสตร์	(Family) วงศ์	Latitude พิกัด	Longitude พิกัด	พื้นที่ที่พบ	สถานภาพ ของพืช	accession no.	
								หมายเลขนำเข้า	หมายเลข
1157	ส้มจี๊ด	<i>Citrus japonica</i> Thunb.	RUTACEAE	ExST		D		ก่อน 2538 7 เม.ย. 60	หมายเหตุ
1158	ส้มโอบ	<i>Citrus maxima</i> (Burm.) Merr.	RUTACEAE	ExST	1520959, 1521072	A, D, F, H, L		25-พ.ค.-40	
1159	มะนาวควาย	<i>Citrus medica</i> L. var. <i>medica</i>	RUTACEAE	ExS/ST		A			
1160	ส้มมีอ	<i>Citrus medica</i> L. var. <i>sarcodactylis</i> (Hoola van Nooten) Swingle	RUTACEAE	ExS/ST	1521527	A			
1161	ส้มเขียวหวาน	<i>Citrus reticulata</i> Blanco	RUTACEAE	ExST		A		27-พ.ค.-62	
1162	ส้มโอบ	<i>Clausena excavata</i> Burm. f.	RUTACEAE	S/ST		A			
1163	สองฟ้าแดง	<i>Clausena harmandiana</i> (Pierre) Pierre ex Guillaumin	RUTACEAE	S		A		ก่อน 2538	
1164	มะไฟจีน	<i>Clausena lansium</i> (Lour.) Skeels	RUTACEAE	ExST	1521518	A, B		ก่อน 2538	
1165	มะสัง	<i>Feroniella lucida</i> (Scheff.) Swingle	RUTACEAE	ST	1521451, 1529919	A, B, D, L		ก่อน 2538	
1166	ประยงค์เก็ดลอน	<i>Glycosmis parva</i> Craib	RUTACEAE	S		A			
1167	เขยตาย	<i>Glycosmis pentaphylla</i> (Retz.) DC.	RUTACEAE	S/ST	1521491, 1521052	A, B, D, H		ก่อน 2538	
1168	มะขวิด	<i>Limonia acidissima</i> L.	RUTACEAE	T	1521222	A, L, G			
1169	เพี้ยเกาะทิง	<i>Melicope pteleifolia</i> (Champ. ex Benth.) T. G. Hartley	RUTACEAE	S		A			

(No.) ลำดับที่	(Local name) ชื่อท้องถิ่น	(Scientific name) ชื่อวิทยาศาสตร์	(Family) วงศ์	วิสัย	Latitude		Longitude		สถานภาพ		accession no.	
					พิกัด	พิกัด	พิกัด	พิกัด	พื้นที่พบ	ของพืช	หมายเลขนำเข้า	หมายเหตุ
1170	หัสคุณ	<i>Micromelum falcatum</i> (Lour.) Tanaka	RUTACEAE	S/ST					A			
1171	หัสคุณ	<i>Micromelum minutum</i> (G.Forst.) Wight & Am.	RUTACEAE	S/ST	47P 0770770, 47P 0770997	1520880, 1520442			A, C, E		ก่อน 2538	
1172	แก้ว	<i>Murraya paniculata</i> (L.) Jack	RUTACEAE	S/ST	47P 0771635	1522330			A, B, D, J, K, L		24-ส.ค.-63	
1173	โปรงฟ้า	<i>Murraya siamensis</i> Craib	RUTACEAE	S/ST					A		ก่อน 2538	
1174	กระแจะ	<i>Naringi crenulata</i> (Roxb.) Nicolson	RUTACEAE	ST	13° 45' 01.6" N 47P 0770759, 47P 0771124	101° 30' 26.0" E 1520876, 1521532			A, E			
1175	เครืองูเห่า	<i>Toddalia asiatica</i> (L.) Lam.	RUTACEAE	C					A		15-มี.ค.-62	
1176	มะนาวเทศ	<i>Triphasia trifolia</i> (Burm. f.) P.Wilson	RUTACEAE	ExS	47P 0771126	1521567			A			
1177	กำจัดต้น	<i>Zanthoxylum rhetsa</i> (Roxb.) DC.	RUTACEAE	T	47P 0771136, 47P 0771141	1521482, 15214177			A, B, D		ก่อน 2538	
1178	กรวยป่า	<i>Casearia grewifolia</i> Vent.	SALICACEAE	T					A		ก่อน 2538	
1179	ขานาง	<i>Homalium tomentosum</i> (Vent.) Benth.	SALICACEAE	T	47P 0770880, 47P 0771049, 47P 0771064, 47P 0771672	1521067, 1520992, 1520991, 1522543			A, B, D		ก่อน 2538	
1180	มะแตกต้น	<i>Casearia flexuosa</i> Craib	SALICACEAE	S					A			
1181	ตะขบป่า	<i>Flacourtia indica</i> (Burm. f.) Merr.	SALICACEAE	ST	47P 0771120	1521534			A, B, G			

(No.) ลำดับที่	(Local name) ชื่อท้องถิ่น	(Scientific name) ชื่อวิทยาศาสตร์	(Family) วงศ์	วิสัย	Latitude		Longitude		สถานที่พบ	สถานภาพ ของพืช	accession no.	
					พิกัด	พิกัด	พิกัด	พิกัด			หมายเลขนำเข้า	หมายเลข
1182	ตะขบไทย	<i>Flacourtia rukam</i> Zoll. & Moritzi	SALICACEAE	T					A		ก่อน 2538	
1183	ไข่ดาว	<i>Oncoba spinosa</i> Forssk.	SALICACEAE	ExT					D			
1184	หลิว	<i>Salix babylonica</i> L.	SALICACEAE	ExT					D			
1185	สนุ่น	<i>Salix tetrasperma</i> Roxb.	SALICACEAE	T					A			
1186	ต่อไม้	<i>Allophylus cobbe</i> (L.) Raeusch.	SAPINDACEAE	S					A, B		ก่อน 2538 2563	
1187	คางคกเตี๊อด	<i>Arfeuillea arborescens</i> Pierre ex Radlk.	SAPINDACEAE	T	47P 0770933	1521692			A, B		ก่อน 2538	
1188	หนามพุงตอ	<i>Azima sarmentosa</i> (Blume) Benth. Hook. f.	SAPINDACEAE	C					A		ก่อน 2538	
1189	โคกกระออม	<i>Cardiospermum halicacabum</i> L.	SAPINDACEAE	HC					A		ก่อน 2538 2563	
1190	ขี้ผึ้ง	<i>Chrysophyllum roxburghii</i> G. Don	SAPINDACEAE	T					A		ก่อน 2538	
1191	ลำไย	<i>Dimocarpus longan</i> Lour. var. <i>longan</i>	SAPINDACEAE	T	47P 0770616, 47P 0770894	1520638, 1520989			A, D, F		ก่อน 2538	
1192	ส้มสิง	<i>Guioa pleuropteris</i> (Blume) Radlk.	SAPINDACEAE	ST/T					A		ก่อน 2538 2563	
1193	ขำมะเลียงป่า	<i>Lepisanthes amoena</i> (Hassk.) Leenh.	SAPINDACEAE	S/ST	47P 0770934	1521681			A		ก่อน 2538	
1194	ขำมะเลียง	<i>Lepisanthes fruticosa</i> (Roxb.) Leenh.	SAPINDACEAE	S/ST	47P 0772065, 47P 0772117, 47P 0772229	1521222, 1521296, 1521156			A, B, D, K, L			

(No.) ลำดับที่	(Local name) ชื่อท้องถิ่น	(Scientific name) ชื่อวิทยาศาสตร์	(Family) วงศ์		Latitude พิกัด	Longitude พิกัด		สถานที่พบ	สถานภาพ ของพืช	accession no.	
			วงศ์	วงศ์		พิกัด	พิกัด			หมายเลขนำเข้า	หมายเลข
1195	มะหาด	<i>Lepisanthes rubiginosa</i> (Roxb.) Leenh.	SAPINDACEAE	S/ST	47P 0770996, 47P 0770972, 47P 0771244, 47P 0771250, 47P 0771251, 47P 0771552, 47P 0771601, 47P 0771647, 47P 0771684	1521594, 1520403, 1521699, 1521662, 1521720, 1522627, 1522647, 1522587, 1522516	A, B, C	ก่อน 2538			
1196	หมาอ้อ	<i>Lepisanthes senegalensis</i> (Poir.) Leenh.	SAPINDACEAE	S/ST			A			ก่อน 2538	
1197	ลิ้นจี่	<i>Litchi chinensis</i> Sonn.	SAPINDACEAE	T			A			ก่อน 2538	
1198	มะขาง	<i>Madhuca dongnaiensis</i> (Pierre) Baehni	SAPINDACEAE	T			A			ก่อน 2538	
1199	เงาะ	<i>Nephelium lappaceum</i> L.	SAPINDACEAE	T	47P 0771009	1521639	A				
1200	คอแลน	<i>Nephelium hypoleucum</i> Kurz	SAPINDACEAE	T	47P 0771467, 47P 0770559, 47P 0771509, 47P 0771524	1522552, 1521765, 1522591, 1522574	A, B, C, K			ก่อน 2538	
1201	มะค้ำดีควาย	<i>Sapindus rarak</i> DC.	SAPINDACEAE	T	47P 0771099	1521525	A, D			ก่อน 2538	
1202	มะซึก	<i>Sapindus trifolia</i> L.	SAPINDACEAE	T	47P 0771160	1521485	A			ก่อน 2538	
1203	ตะคร้อ	<i>Schleichera oleosa</i> (Lour.) Merr.	SAPINDACEAE	T	47P 0770933, 47P 0770945, 47P 0771156	1521691, 1521663, 1521561	A, B, D			ก่อน 2538	



(No.) ลำดับที่	(Local name) ชื่อท้องถิ่น	(Scientific name) ชื่อวิทยาศาสตร์	(Family) วงศ์	วิสัย	Latitude		Longitude		สถานภาพ		accession no.	
					พิกัด	พิกัด	พิกัด	พิกัด	พื้นที่พบ	ของพืช	หมายเลขนำเข้า	หมายเหตุ
1204	ซีหนอน	<i>Zollingeria dongnaiensis</i> Pierre	SAPINDACEAE	T					A			ก่อน 2538
1205	เกด	<i>Manilkara hexandra</i> (Roxb.) Dubard	SAPOTACEAE	T	47P 0770779, 47P 0770780, 47P 0770902	1520865, 1520866, 1521063	A, D, E					ก่อน 2538
1206	ละมุด	<i>Manilkara zapota</i> (L.) P. Royen	SAPOTACEAE	ExT	47P 0770886, 47P 0771052	1520994, 1521066	D, H					
1207	พิบูล	<i>Mimusops elengi</i> L.	SAPOTACEAE	T	47P 0771133, 47P 0771333, 47P 0770862, 47P 0770892, 47P 0770892, 47P 0770946, 47P 0771389, 47P 0771407, 47P 0772091, 47P 0772211	1521476, 1521809, 1520926, 1521083, 1521116, 1521155, 1520976, 1522554, 1521258, 1521147	A, B, D, G, L				ก่อน 2538	
1208	เขมา	<i>Pouteria campechiana</i> (Kunth) Baehni.	SAPOTACEAE	ExT	47P 0772082	1521291	A, D, L					
1209	มัทฉะจรรย์	<i>Synsepalum dulcificum</i> (Schum. & Thonn.) Daniell.	SAPOTACEAE	ExS/ST	47P 0771054	1521051	D					
1210	ผักคาวทอง	<i>Houttuynia cordata</i> Thunb.	SAURURACEAE	HC			A					2551
1211	ราชวตีป่า	<i>Buddleja asiatica</i> Lour.	SCROPHULACEAE	S			A					
1212	เนียน	<i>Leucophyllum frutescens</i> (Berland.) I. M. Johnst.	SCROPHULACEAE	ExS	47P 0771429	1520749	D					

(No.) ลำดับที่	(Local name) ชื่อท้องถิ่น	(Scientific name) ชื่อวิทยาศาสตร์	(Family) วงศ์	Latitude พิกัด	Longitude พิกัด	พื้นที่พบ	สถานภาพ ของพืช	accession no.	
								วิสัย	หมายเลขนำเข้า
1213	มะยมป่า	<i>Ailanthus tripliflora</i> (Dennst.) Alston	SIMAROUBACEAE	47P 0770786, 47P 0770967, 47P 0771087, 47P 0771364, 47P 0771571	1520862, 1521078, 1521066, 1521666, 1522593	A, B, C, D, E		ก่อน 2538	
1214	ราชดำด	<i>Brucea javanica</i> (L.) Merr.	SIMAROUBACEAE	S/ST		A, B		ก่อน 2538	
1215	ปลาไหลเผือก	<i>Eurycoma longifolia</i> Jack	SIMAROUBACEAE	S	47P 0771102	A		ก่อน 2538	
1216	คนทา	<i>Harrisonia perforata</i> (Blanco) Merr.	SIMAROUBACEAE	ScanS		A, B		ก่อน 2538	
1217	กอมขม	<i>Picrasma javanica</i> Blume	SIMAROUBACEAE	T		A		2541	
1218	ประทัดจีน	<i>Quassia amara</i> L.	SIMAROUBACEAE	ExS		A, D			
1219	เหียงลูกแดง	<i>Smilax megacarpa</i> A. DC.	SMILACACEAE	C		A		25-พ.ค.-40	
1220	พุดตะแคง	<i>Brunfelsia americana</i> L.	SOLANACEAE	ExS		A			
1221	พุดสามสี	<i>Brunfelsia uniflora</i> (Pohl) D. Don	SOLANACEAE	ExS	47P 0771453	D			
1222	พริกขี้หนู	<i>Capsicum annuum</i> L.	SOLANACEAE	ExUS		A, B, C, D, E, F		ก่อน 2538	
1223	ราตรี	<i>Cestrum nocturnum</i> L.	SOLANACEAE	ExS	47P 0772208	A, L			
1224	ลำโพงกาสลัก	<i>Datura metel</i> L.	SOLANACEAE	ExS	47P 0771072	A, D			
1225	ยาสูบ	<i>Nicotiana tabacum</i> L.	SOLANACEAE	ExH		A		ก่อน 2538	
1226	หญ้าต่อมต็อก	<i>Physalis angulata</i> L.	SOLANACEAE	ExH		A		ก่อน 2538	
1227	ถั่วทอง	<i>Solantra grandiflora</i> Sw.	SOLANACEAE	ExC		D		ก่อน 2538	
1228	มะแงงนก	<i>Solanum americanum</i> Mill.	SOLANACEAE	ExUS		A			

(No.) ลำดับที่	(Local name) ชื่อท้องถิ่น	(Scientific name) ชื่อวิทยาศาสตร์	(Family) วงศ์	วิสัย	Latitude		Longitude		สถานที่พบ	สถานภาพ ของพืช	accession no.	
					พิกัด	พิกัด	พิกัด	พิกัด			หมายเลขนำเข้า	หมายเหตุ
1229	มะเขือเปราะ	<i>Solanum capsicoides</i> All.	SOLANACEAE	ExUS					A, B, C, D, G, J		ก่อน 2538	
1230	ตับยาง	<i>Solanum erianthum</i> D. Don	SOLANACEAE	S					A			
1231	มะเขือเทศ	<i>Solanum lycopersicum</i> L.	SOLANACEAE	ExH					D, E			
1232	มะม่วงต้น	<i>Solanum sanitwongsei</i> Craib	SOLANACEAE	C					A			
1233	มะฮึก	<i>Solanum stramonifolium</i> Jacq.	SOLANACEAE	ExUS					A			
1234	มะเขือพวง	<i>Solanum torvum</i> Sw.	SOLANACEAE	ExS					A, B, C, D, F			
1235	มะม่วงเครือ	<i>Solanum trilobatum</i> L.	SOLANACEAE	C					A		ก่อน 2538	
1236	มะม่วงต้น	<i>Solanum violaceum</i> Ortega	SOLANACEAE	HC					A			
1237	ผักบอด	<i>Sphenoclea zeylanica</i> Gaertn.	SPHENOCLEACEAE	H					A			
1238	หนอนตวยาก	<i>Stemona collinsiae</i> Graib.	STEMONACEAE	HC	47P 0771083	1521596			A		ก่อน 2538	
1239	สามสิบกลีบ	<i>Stemona phyllantha</i> Gagnep.	STEMONACEAE	HC					A		ก่อน 2538	
1240	กำยาน	<i>Styrax benzoides</i> Craib	STYRACACEAE	T					A		ก่อน 2538	
1241	โสมไทย	<i>Talinum fruticosum</i> (L.) Juss.	TALINACEAE	ExH					A, F		ก่อน 2538	
1242	มิ่งตาม	<i>Schima wallichii</i> (DC.) Korth.	THEACEAE	T					A			
1243	กฤษณา	<i>Aquilaria crassna</i> Pierre ex Lecomte	THYMELAEACEAE	T	47P 0771129, 47P 0770800	1521568, 1520864			A, E		ก่อน 2538	

(No.) ลำดับที่	(Local name) ชื่อท้องถิ่น	(Scientific name) ชื่อวิทยาศาสตร์	(Family) วงศ์	วิสัย	Latitude		Longitude		สถานภาพ		accession no. หมายเลขนำเข้า	หมายเหตุ
					พิกัด	พิกัด	พิกัด	พิกัด	ของพืช			
1244	กระเซา	<i>Holoptelea integrifolia</i> Planch.	ULMACEAE	T		A					30-พ.ค.-40	
1245	หญ้าหนอนตาย	<i>Pouzolzia zeylanica</i> (L.) Benn. & N. E. Br. var. <i>zeylanica</i>	URTICACEAE	H		A						
1246	บุหงาส่าหรี	<i>Citharexylum spinosum</i> L.	VERBENACEAE	ExS	47P 0770945, 47P 0772103	A, D, L	1521170, 1521270				ก่อน 2538	
1247	เทียนหยด	<i>Duranta erecta</i> L.	VERBENACEAE	ExS/ST		A, D, L					ก่อน 2538	
1248	ผักการอง	<i>Lantana canara</i> L.	VERBENACEAE	ExC		A, B, D					ก่อน 2538	
1249	พวงคราม	<i>Petrea volubilis</i> L.	VERBENACEAE	ExC	47P 0770970	A, D, G	1521655				ก่อน 2538	
1250	หญ้าเกสลับลา	<i>Phylla nodiflora</i> (L.) Greene	VERBENACEAE	ExCrH		A						
1251	พุ่มงูเขียว	<i>Stachytarpheta</i> <i>jamaicensis</i> (L.) Vahl	VERBENACEAE	H/US		A					30-พ.ค.-40	
1252	เครืออีเกย	<i>Ampelocissus martinii</i> Planch.	VITACEAE	WC		A, B					30-พ.ค.-40	
1253	เครือพัดสาม	<i>Cayratia trifolia</i> (L.) Domin	VITACEAE	C		A, D					ก่อน 2538	
1254	เถาคัน	<i>Cayratia trifolia</i> (L.) Domin	VITACEAE	C		A					ก่อน 2538 2563	
1255	ดาตตะแก้วเถา	<i>Cissus discolor</i> Blume	VITACEAE	C		A					ก่อน 2538	
1256	ส้มสันตม	<i>Cissus hastata</i> Miq.	VITACEAE	C		A						
1257	เพชรสังฆาต	<i>Cissus quadrangularis</i> L.	VITACEAE	C	47P 0771082	A, B	1521595					
1258	กระดังงาแดง	<i>Leea guineensis</i> G. Don	VITACEAE	S		A						
1259	กะตังใบ	<i>Leea indica</i> (Burm. f.) Merr.	VITACEAE	S/ST		A					ก่อน 2538	

(No.) ลำดับที่	(Local name) ชื่อท้องถิ่น	(Scientific name) ชื่อวิทยาศาสตร์	(Family) วงศ์	วิสัย	Latitude		Longitude		สถานที่พบ	สถานภาพ ของพืช	accession no.	
					พิกัด	พิกัด	พิกัด	พิกัด			หมายเลขนำเข้า	หมายเลข
1260	พญารากหลือ	<i>Leea macrophylla</i> Roxb. ex Hornem.	VITACEAE	H/S					A, C		28-พ.ค.-40	
1261	เหียง	<i>Leea rubra</i> Blume ex Spreng.	VITACEAE	S					A			
1262	ว่านหางจระเข้	<i>Aloe vera</i> (L.) Burm. f	XANTHORRHOACEAE	ExH					A, B, D		28-พ.ค.-40	
1263	หญ้าหนูต้น	<i>Dianella ensifolia</i> (L.) DC.	XANTHORRHOACEAE	ExH					A			
1264	ข่าลิง	<i>Alpinia conchingera</i> Griff.	ZINGIBERACEAE	H					A, H		28-พ.ค.-40	
1265	ข่า	<i>Alpinia galanga</i> (L.) Willd.	ZINGIBERACEAE	ExH					A, B, C, D, E		28-พ.ค.-40	
1266	ข่าม้า	<i>Alpinia mutica</i> Roxb. var. <i>nobilis</i> (Ridl.) I. M. Turner	ZINGIBERACEAE	H	47P 0771086		1521587		A		28-พ.ค.-40	
1267	กะลา	<i>Alpinia nigra</i> (Gaertn.) B. L. Burtt	ZINGIBERACEAE	H					A			
1268	หลาว	<i>Alpinia oxymitra</i> K. Schum.	ZINGIBERACEAE	ExH					A		28-พ.ค.-40	
1269	ขิงแดง	<i>Alpinia purpurata</i> (Vieill.) K. Schum.	ZINGIBERACEAE	H	47P 0771081		1521595		A		28-พ.ค.-40	
1270	กากู้ก	<i>Alpinia roxburghii</i> Sweet	ZINGIBERACEAE	H					A		2563	
1271	เรวชน	<i>Amomum biflorum</i> Jack	ZINGIBERACEAE	H					A		28-พ.ค.-40	
1272	หมากแหม่ง	<i>Amomum hastilabium</i> Ridl.	ZINGIBERACEAE	H					A			
1273	กระวาน	<i>Amomum testaceum</i> Ridl.	ZINGIBERACEAE	H					A, C			
1274	เร่ว	<i>Amomum uliginosum</i> J. Koenig	ZINGIBERACEAE	H					A, B		28-พ.ค.-40	

(No.) ลำดับที่	(Local name) ชื่อท้องถิ่น	(Scientific name) ชื่อวิทยาศาสตร์	(Family) วงศ์	Vitality วิสัย	Latitude		Longitude		สถานภาพ		accession no. หมายเลขนำเข้า หมายเหตุ
					พิกัด	พิกัด	พิกัด	พิกัด	พื้นที่พบ	ของพืช	
1275	กระชาย	<i>Boesenbergia rotunda</i> (L.) Mansf.	ZINGIBERACEAE	H					A, B, D, F, K	ของพืช	28-พ.ค.-40
1276	ว่านพามาเข	<i>Curcuma aeruginosa</i> Roxb.	ZINGIBERACEAE	H					A		2563
1277	ว่านนางคำ	<i>Curcuma aromatica</i> Salisb.	ZINGIBERACEAE	ExH					A		28-พ.ค.-40
1278	ดอกดิน	<i>Curcuma candida</i> (Wall.) Techapr. & Skonrick	ZINGIBERACEAE	H					A		2564
1279	พวงมรกต	<i>Curcuma harmandii</i> Gagnep.	ZINGIBERACEAE	H					A		28-พ.ค.-40
1280	ขมิ้นชัน	<i>Curcuma longa</i> L.	ZINGIBERACEAE	H					A, D		
1281	ขมิ้นขาว	<i>Curcuma mangga</i> Valetton & Zijp	Zingiberaceae	ExH					D		20-ก.ค.-42
1282	กระเจียวขาว	<i>Curcuma parviflora</i> Wall.	ZINGIBERACEAE	H	47P 0771120		1521530		A		
1283	กระเจียว	<i>Curcuma sessilis</i> Gage.	ZINGIBERACEAE	H	47P 0771450		1520772		D		
1284	ว่านขี้กมดลูก	<i>Curcuma zanthorrhiza</i> Roxb.	ZINGIBERACEAE	ExH					A, B		17-ต.ค.-59
1285	ขมิ้นน้อย	<i>Curcuma zedoaria</i> (Christm.) Roscoe	ZINGIBERACEAE	H					A		28-พ.ค.-40
1286	เร่วหอม	<i>Etilingera araneosa</i> (Baker) R. M. Sm.	ZINGIBERACEAE	H					A		
1287	ดาหลา	<i>Etilingera elatior</i> (Jack) R. M. Sm.	ZINGIBERACEAE	ExH	47P 0770693		1520505		A, D, F		28-พ.ค.-40
1288	ดาหลาดอกขาว	<i>Etilingera elatior</i> (Jack) R. M. Sm.	ZINGIBERACEAE	ExH					A		28-พ.ค.-40
1289	ปุดคางคก	<i>Etilingera litoralis</i> (J. KÖenig) Giseke	ZINGIBERACEAE	H					A		28-พ.ค.-40

(No.) ลำดับที่	(Local name) ชื่อท้องถิ่น	(Scientific name) ชื่อวิทยาศาสตร์	(Family) วงศ์	วิสัย	Latitude		Longitude		สถานที่พบ	สถานภาพ ของพืช	accession no.	
					พิกัด	พิกัด	พิกัด	พิกัด			หมายเลขนำเข้า	หมายเลข
1290	เร่วหอม	<i>Ehlingera pycnantha</i> (Pierre ex Gagnep.) R. M. Sm. subsp. <i>hirticalyx</i> (K. Schum.) A. D. Poulsen	ZINGIBERACEAE	H					A		28-พ.ค.-40	
1291	ปุดแดงใบใหญ่	<i>Ehlingera pumicea</i> (Roxb.) R. M. Sm.	ZINGIBERACEAE	H					A			
1292	กระวานยอง	<i>Geostachys</i> sp.	ZINGIBERACEAE	H					A		28-พ.ค.-40	
1293	หงส์เหิร	<i>Globba leucantha</i> Miq.	ZINGIBERACEAE	H					A		28-พ.ค.-40	
1294	หงส์เหิรสามสี	<i>Globba</i> sp.	ZINGIBERACEAE	H					A		28-พ.ค.-40	
1295	เข้พรรยา	<i>Globba winitii</i> C. H. Wright.	ZINGIBERACEAE	H					D, E			
1296	มหาหงส์	<i>Hedychium coronarium</i> J. Koenig	ZINGIBERACEAE	H					A			
1297	ตาหินหลวง	<i>Hedychium stenopetalum</i> Lodd.	ZINGIBERACEAE	H					A			
1298	เปราะใหญ่	<i>Kaempferia elegans</i> (Wall.) Baker	ZINGIBERACEAE	H					A		28-พ.ค.-40	
1299	เปราะหอม	<i>Kaempferia galanga</i> L.	ZINGIBERACEAE	H					A, B, D		28-พ.ค.-40	
1300	เปราะป่า	<i>Kaempferia marginata</i> Caray ex Roscoe	ZINGIBERACEAE	H					A		28-พ.ค.-40 23-พ.ค.-60	
1301	กระชายดำ	<i>Kaempferia parviflora</i> Wall. ex Baker	ZINGIBERACEAE	H					A		28-พ.ค.-40	
1302	เปราะป่า	<i>Kaempferia roscoana</i> Wall.	ZINGIBERACEAE	H					A			
1303	ว่านหวานอน	<i>Kaempferia rotunda</i> L.	ZINGIBERACEAE	H					A		28-พ.ค.-40	
1304	ว่านสามหลวง	<i>Wurfbainia schmidtii</i> (K. Schum.) Gagnep.	ZINGIBERACEAE	H					A, D		28-พ.ค.-40	

(No.) ลำดับที่	(Local name) ชื่อท้องถิ่น	(Scientific name) ชื่อวิทยาศาสตร์	(Family) วงศ์	Latitude		Longitude		สถานภาพ		accession no. หมายเลขนำเข้า	หมายเหตุ
				วิสัย	พิกัด	พิกัด	พิกัด	พื้นที่พบ	ของพืช		
1305	โพลนิก	<i>Zingiber gramineum</i> Nortonha ex Blume	ZINGIBERACEAE	H		A				20-เม.ย.-43	
1306	โพลเล็ก	<i>Zingiber leptoscapus</i> Triboun	ZINGIBERACEAE	H		A					
1307	ชิงแห้ง	<i>Zingiber mekongense</i> Gagnep.	ZINGIBERACEAE	H		A					
1308	โพล	<i>Zingiber montanum</i> (J. Koenig) Link ex A. Dietr.	ZINGIBERACEAE	H		A, B, D					
1309	ชิง	<i>Zingiber officinale</i> Roscoe	ZINGIBERACEAE	H		A				28-พ.ค.-40	
1310	โพลดำ	<i>Zingiber ottensii</i> Valetton	ZINGIBERACEAE	H		A				28-พ.ค.-40	
1311	ชะนีมือห้อย	<i>Zingiber pellitum</i> Gagnep.	ZINGIBERACEAE	H		A				28-พ.ค.-40	
1312	กระเทือ	<i>Zingiber zerumbet</i> (L.) Roscoe ex Sm. subsp. <i>zerumbet</i>	ZINGIBERACEAE	H		A, C, D				28-พ.ค.-40	
1312	แก้วเจ้าจอม	<i>Guaiacum officinale</i> L.	ZYGOPHYLLACEAE	ExST	47P 0770906, 47P 0770931	1521004, 1521173	A, D, H, L				
1313	หนามกระสุน	<i>Tribulus terrestris</i> L.	ZYGOPHYLLACEAE	H			A				

หมายเหตุ 1. พบทั้งสิ้น 170 วงศ์ 718 สกุล 1,319 ชนิด

2. หน่วยงานที่ดำเนินการสำรวจพรรณไม้

A = งานสวนพฤกษศาสตร์

D = งานพัฒนาที่ดิน

G = งานประมง

J = วิทยาลัยเกษตรและเทคโนโลยีฉะเชิงเทรา

B = งานสวนรุกขชาติ

E = งานส่งเสริมและพัฒนาอาชีพเกษตรกร

H = งานพัฒนาชุมชน

K = งานสหกรณ์

C = งานเพาะชำกล้าไม้

F = งานวิชาการเกษตร

I = งานปศุสัตว์

L = โครงการพัฒนาสวนพระองค์เขาคินซ้อน



## ตารางภาคผนวกที่ 2 บัญชีรายชื่อสัตว์เสี่ยงสูญพันธุ์ที่พบในศูนย์ศึกษาและการพัฒนาเขาหินซ้อนอันเนื่องมาจากพระราชดำริ

ลำดับที่	วงศ์ / ชื่อไทย	ชื่อสามัญ	ชื่อวิทยาศาสตร์	สถานภาพ		
				ตามกฎหมาย <sup>1</sup>	การอนุรักษ์ <sup>2</sup>	ระดับนานาชาติ
วงศ์ ค้างคาวทางโผล่ (Family Emballonuridae)						
1	ค้างคาวปีกถุงเคราดำ	Black-bearded Tomb Bat	<i>Tapozous melanopogon</i> Temminck, 1841	P	NE	LC
วงศ์ พังพอน (Family Herpestidae)						
2	พังพอนเล็ก	Small Asian Mongoose	<i>Herpestes javanicus</i> (Geoffroy, 1818)	P	NE	LC
วงศ์ ค้างคาวหน้ายักษ์ (Family Hipposideridae)						
3	ค้างคาวหน้ายักษ์สีฉาง	Least Leaf-nosed Bat	<i>Hipposideros cineraceus</i> Blyth, 1853	P	NE	LC
วงศ์ กระต่าย (Family Leporidae)						
4	กระต่ายป่า	Burmese Hare	<i>Lepus pequensis</i> Blyth, 1856	P	NE	LC
วงศ์ ค้างคาวแวมไพร์แปลง (Family Megadermatidae)						
5	ค้างคาวแวมไพร์แปลงใหญ่	Greater False Vampire Bat	<i>Megaderma hyra</i> Geoffroy, 1810	P	NE	LC
6	ค้างคาวแวมไพร์แปลงเล็ก	Lesser False Vampire Bat	<i>Megaderma spasma</i> (Linnaeus, 1758)	P	NE	LC
วงศ์หนู (Family Muridae)						
7	หนูทุกใหญ่	Large Bandicoot-rat	<i>Bandicota indica</i> (Bechstein, 1800)	NP	NE	LC
8	หนูทุกเล็ก	Burmese Bandicoot-rat, Lesser Bandicoot-rat	<i>Bandicota savilei</i> Thomas, 1916	NP	NE	LC
9	หนูพวนเหลือง	Yellow Rajah Rat	<i>Maxomys surifer</i> (Miller, 1900)	NP	NE	LC
10	หนูนาใหญ่	Great Ricefield Rat	<i>Rattus argentiventer</i> (Robinson and Kloss, 1916)	NP	NE	LC
11	หนูบ้านท้องขาว	Roof Rat, House Rat, Ship Rat	<i>Rattus rattus</i> (Linnaeus, 1758)	NP	NE	LC

ลำดับที่	วงศ์ / ชื่อไทย	ชื่อสามัญ	ชื่อวิทยาศาสตร์	สถานภาพ		
				ตาม กฎหมาย <sup>1</sup>	การอนุรักษ์ <sup>2</sup> ประเทศ	ระดับ นานาชาติ
วงศ์ค้างคาวกินผลไม้ (Family Pteropodidae)						
12	ค้างคาวขอบหูกลาง	Short-nosed Fruit Bat, Indian Fruit Bat	<i>Cynopterus sphinx</i> (Vahl, 1797)	NP	NE	LC
13	ค้างคาวแม่ไก่ภาคกลาง	Lyle's Flying Fox	<i>Pteropus lylei</i> Andersen, 1908	P	NE	LC
วงศ์ค้างคาวมงกุฎ (Family Rhinolophidae)						
14	ค้างคาวมงกุฎมลายู	Malayan Horseshoe Bat	<i>Rhinolophus malayanus</i> Bonhote, 1903	P	NE	LC
15	ค้างคาวมงกุฎเล็ก	Least Horseshoe Bat	<i>Rhinolophus pusillus</i> Temminck, 1834	P	NE	LC
วงศ์กระรอก (Family Sciuridae)						
16	กระรอกปลายหางดำ	Grey-bellied Squirrel	<i>Callosciurus caniceps</i> (Gray, 1824)	NP	NE	LC
17	กระรอกหลากสี	Variable Squirrel, Finlayson's Squirrel	<i>Callosciurus finlaysoni</i> (Horsfield, 1823)	NP	NE	LC
18	กระจ๊อน	Indochinese Ground Squirrel	<i>Menetes berdmorei</i> (Blyth, 1849)	NP	NE	LC
วงศ์กระรอก (Family Tupaiidae)						
19	กระแตธรรมดา	Common Treeshrew	<i>Tupaia glis</i> (Diard, 1820)	NP	NE	LC

หมายเหตุ 1. พบทั้งสิ้น 10 วงศ์ 14 สกุล 19 ชนิด

### ตารางภาคผนวกที่ 3 บัญชีรายชื่อนกที่พบในศูนย์ศึกษาและการพัฒนาเขาหินซ้อนอันเนื่องมาจากพระราชดำริ

ลำดับที่	วงศ์ / ชื่อไทย	ชื่อสามัญ	ชื่อวิทยาศาสตร์	สถานภาพ			
				ตามกฎหมาย <sup>1</sup>	การอนุรักษ์ <sup>2</sup>	ระดับนานาชาติ	ตามฤดูกาล <sup>1</sup>
Family Accipitridae							
1	เหยี่ยวนกเขาศิครา	Shikra	<i>Accipiter badius</i> (Gmelin, 1788)	P	NC	LC	R
2	เหยี่ยวนกเขาพินธุ์ญี่ปุ่น	Japanese Sparrowhawk	<i>Accipiter gularis</i> (Temminck & Schlegel, 1844)	P	NE	LC	P, W
3	เหยี่ยวนกเขาพินธุ์จีน	Chinese Goshawk	<i>Accipiter soloensis</i> (Horsfield, 1821)	P	NE	LC	P, W
4	เหยี่ยวนกเขาทองอน	Crested Goshawk	<i>Accipiter trivirgatus</i> (Temminck, 1824)	P	NE	LC	R
5	เหยี่ยวปีกแดง	Rufous-winged Buzzard	<i>Butastur lioenter</i> (Temminck, 1827)	P	VC	LC	R
6	เหยี่ยวขาว	Black-Shouldered Kite	<i>Elanus caeruleus</i> (Desfontaines, 1789)	P	NC	LC	R
7	เหยี่ยวแดง	Brahminy Kite	<i>Haliastur indus</i> (Boddaert, 1783)	P	NT	LC	R
8	เหยี่ยวผึ้ง	Crested Honey-Buzzard	<i>Pernis ptilorhynchus</i> (Temminck, 1821)	P	NE	LC	P, W
9	เหยี่ยวรุ้ง	Crest Serpent Eagle	<i>Spilornis cheela</i> (Latham, 1790)	P	LC	LC	P, W
Family Alaudidae							
10	นกจาบฝนเสียงสวรรค์	Oriental Skylark	<i>Alauda gulgula</i> Franklin, 1831	P	NE	LC	R
11	นกจาบฝนปีกแดง	Rufous-winged Bushlark	<i>Mirafra assamica</i> Horsfield, 1840	P	NE	LC	R
Family Alcedinidae							
12	นกกะเต็น้อยธรรมดา	Common Kingfisher	<i>Alcedo atthis</i> (Linnaeus, 1758)	P	NE	LC	W
13	นกกะเต็น้อยหลังสีน้ำเงิน	Blue-eared Kingfisher	<i>Alcedo meninting</i> (Horsfield, 1821)	P	NE	LC	R
14	นกกะเต็นอกขาว	White-throated Kingfisher	<i>Halcyon smyrnensis</i> (Linnaeus, 1758)	P	NE	LC	R
Family Anatidae							
15	เป็ดแดง	Lesser Whistling-Duck	<i>Dendrocygna javanica</i> (Horsfield, 1821)	P	NE	LC	R, W

ลำดับที่	วงศ์ / ชื่อไทย	ชื่อสามัญ	ชื่อวิทยาศาสตร์	สถานภาพ			
				ตามกฎหมาย <sup>1</sup>	การอนุรักษ์ <sup>2</sup> ประเทศ	ระดับนานาชาติ	ตามฤดูกาล <sup>3</sup>
Family Anhingidae							
16	นกฮ้างงั่ว	Oriental darter	<i>Anhinga melanogaster</i> (Pennant, 1769)	P	VU	NT	R, W
Family Apodidae							
17	นกแอ่นบ้าน	House Swift	<i>Apus affinis</i> (Gray, 1830)	P	NE	LC	R
18	นกแอ่นตาล	Asian Palm Swift	<i>Cypsiurus balasinensis</i> (Gray, 1829)	P	NE	LC	R
Family Ardeidae							
19	นกยางโทนใหญ่	Eastern Great Egret	<i>Ardea alba</i> (Linnaeus, 1758)	P	LC	LC	R, W
20	นกยางกรอกพม่าจีน	Chinese Pond-Heron	<i>Ardeola bacchus</i> (Bonaparte, 1855)	P	NE	LC	W
21	นกยางกรอกพม่าชวา	Javan Pond-Heron	<i>Ardeola speciosa</i> (Horsfield, 1821)	P	NE	LC	R
22	นกยางควาย	Cattle Egret	<i>Bubulcus ibis</i> (Linnaeus, 1758)	P	NT	LC	W
23	นกยางเปีย	Little Egret	<i>Egretta garzetta</i> (Linnaeus, 1758)	P	NE	LC	R, W
24	นกยางโพธิ์ธรรมดา	Cinnamon Bittern	<i>Ixobrychus cinnamomeus</i> (Gmelin, 1789)	P	NE	LC	R
25	นกยางโทนน้อย	Intermediate Egret	<i>Mesophoyx intermedia</i> (Wagler, 1829)	P	NT	LC	W
26	นกเขวาก	Black-crowned Night-Heron	<i>Nycticorax nycticorax</i> (Linnaeus, 1758)	P	NE	LC	R, W
Family Artamidae							
27	นกแอ่นทอง	Ashy Wood-swallow	<i>Artamus fuscus</i> Vieillot, 1817	P	NE	LC	R
Family Campephagidae							
28	นกเลี้ยวขี้ใหญ่	Black-winged Cuckoo-shrike	<i>Coracina melaschista</i> (Hodgson, 1836)	P	NE	LC	R, W
29	นกพญาไฟสีเทา	Ashy Minivet	<i>Pericrocotus divaricatus</i> (Raffles, 1822)	P	NE	LC	P, W

ลำดับที่	วงศ์ / ชื่อไทย	ชื่อสามัญ	ชื่อวิทยาศาสตร์	สถานภาพ			
				ตามกฎหมาย <sup>1</sup>	การอนุรักษ์ <sup>2</sup> ประเทศ	ระดับนานาชาติ	ตามฤดูกาล <sup>1</sup>
Family Caprimulgidae							
30	นกตบยุงเล็ก	Indian Nightjar	<i>Caprimulgus asiaticus</i> Latham, 1790	P	NE	LC	R
31	นกตบยุงหางยาว	Large-tailed Nightjar	<i>Caprimulgus macrurus</i> Horsfield, 1821	P	NE	LC	R
Family Charadriidae							
32	นกกระแตแต้แว้ด	Red-wattled Lapwing	<i>Vanellus indicus</i> (Boddaert, 1783)	P	NE	LC	R
Family Chloropseidae							
33	นกขมิ้นน้อยธรรมดา	Common Iora	<i>Aegithina tiphia</i> (Linnaeus, 1758)	P	NE	LC	R
Family Ciconiidae							
34	นกปากห่าง	Asian Openbill	<i>Anastomus oscitans</i> (Boddaert, 1783)	P	NE	LC	B
Family Columbidae							
35	นกพิราบป่า	Rock Pigeon	<i>Columba lioia</i> Gmelin, 1789	NP	NE	LC	R
36	นกเขาขาว	Zebra Dove	<i>Geopelia striata</i> (Linnaeus, 1766)	NP	NE	LC	R
37	นกเขาใหญ่ นกเขาหลวง	Spotted Dove	<i>Streptopelia chinensis</i> (Scopoli, 1786)	NP	NE	LC	R
38	นกเขาไฟ	Red Turtle-Dove	<i>Streptopelia tranquebarica</i> (Hermann, 1804)	NP	NE	LC	R
Family Coraciidae							
39	นกตะขาบทุ่ง	Indian Roller	<i>Coracias benghalensis</i> (Linnaeus, 1758)	P	NE	LC	R
Family Corvidae							
40	นกขุนแผน	Blue Magpie	<i>Urocissa erythrorhyncha</i> (Boddaert, 1783)	P	NE	LC	R
41	อีกา	Large-billed Crow	<i>Corvus macrorhynchos</i> Wagler, 1827	P	NE	LC	R
42	กาแวน	Racquet-tailed Treepie	<i>Crypsirina temia</i> (Daudin, 1800)	P	LC	LC	R

ลำดับที่	วงศ์ / ชื่อไทย	ชื่อสามัญ	ชื่อวิทยาศาสตร์	สถานภาพ			
				ตามกฎหมาย <sup>1</sup>	การอนุรักษ์ <sup>2</sup>	ระดับนานาชาติ	ตามฤดูกาล <sup>1</sup>
Family Cuculidae							
43	นกคัคคูเขี้ยวใหญ่	Large Hawk-Cuckoo	<i>Cuculus sparverioides</i> Vigors, 1832	P	NE	LC	R, W
44	นกกาเหว่า	Common Koel	<i>Eudynamys scolopacea</i> (Linnaeus, 1758)	P	NE	LC	R
45	นกบั้งรอกใหญ่	Green-billed Malkoha	<i>Phaenicophaeus tristis</i> (Lesson, 1830)	P	NE	LC	R
46	นกกระปูดใหญ่	Greater Coucal	<i>Centropus sinensis</i> (Stephens, 1815)	P	NE	LC	R
47	นกกระปูดเล็ก	Lesser Coucal	<i>Centropus bengalensis</i> (Gmelin, 1788)	P	NE	LC	R
48	นกอีวาบตั๊กแตน	Plaintive Cuckoo	<i>Cacomantis merulinus</i> (Scopoli, 1786)	P	NE	LC	R
Family Dicaeidae							
49	นกสีชมพูสวน	Scarlet-backed Flowerpecker	<i>Dicaeum cruentatum</i> (Linnaeus, 1758)	P	NE	LC	R
Family Dicruridae							
50	นกแซงแซวหางอนขน	Hair-crested Drongo	<i>Dicrurus hottentottus</i> (Linnaeus, 1766)	P	NE	LC	R, W
51	นกแซงแซวสีเทา	Ashy Drongo	<i>Dicrurus leucophaeus</i> Vieillot, 1817	P	NE	LC	R, W
52	นกแซงแซวหางปลา	Black Drongo	<i>Dicrurus macrocerus</i> (Vieillot, 1817)	P	NE	LC	P, W
53	นกแซงแซวหางบ่วงใหญ่	Greater Racket-tailed Drongo	<i>Dicrurus paradiseus</i> (Linnaeus, 1766)	P	NE	LC	R
Family Estrildidae							
54	นกกระติ๊ดขี้หมู	Scaly-breasted Munia	<i>Lonchura punctulata</i> (Linnaeus, 1758)	P	NE	LC	R
55	นกกระติ๊ดตะโพกขาว	White-rumped Munia	<i>Lonchura striata</i> (Linnaeus, 1766)	P	NE	LC	R
Family Falconidae							
56	เหยี่ยวแม่ลงบอขาแดง	Collared Falconet	<i>Microhierax caerulescens</i> (Linnaeus, 1758)	P	NE	LC	R

ลำดับที่	วงศ์ / ชื่อไทย	ชื่อสามัญ	ชื่อวิทยาศาสตร์	สถานภาพ		
				ตามกฎหมาย <sup>1</sup>	การอนุรักษ์ <sup>2</sup> ประเทศ	ระดับนานาชาติ
Family Glareolidae						
57	นกแอ่นทุ่งใหญ่	Oriental Pratincole	<i>Glareola maldivarum</i> (Forster, 1795)	P	NE	LC B
Family Hirundinidae						
58	นกนางแอ่นตะโพกแดง	Red-rumped Swallow	<i>Hirundo daurica</i> Linnaeus, 1766	P	NE	LC W
59	นกนางแอ่นบ้าน	Barn Swallow	<i>Hirundo rustica</i> Linnaeus, 1758	P	NE	LC W
Family Jacanidae						
60	นกพริก	Bronze-winged Jacana	<i>Metopidius indicus</i> (Latham, 1790)	P	LC	LC R
Family Laniidae						
61	นกอีเสือสีน้ำตาล	Brown Shrike	<i>Lanius cristatus</i> Linnaeus, 1758	P	NE	LC W
62	นกอีเสือหัวดำ	Long-tailed Shrike	<i>Lanius schach</i> Linnaeus, 1758	P	NE	LC R
Family Megalaimidae						
63	นกตีทอง	Coppersmith Barbet	<i>Megalaima haemacephala</i> (Mueller, 1776)	P	NE	LC R
64	นกไพร่ดกธรรมดา	Lineated Barbet	<i>Megalaima lineata</i> (Vieillot, 1816)	P	NE	LC R
Family Meropidae						
65	นกจากบคหัวสีส้ม	Chestnut-headed Bee-eater	<i>Merops leschenaulti</i> Vieillot, 1817	P	NE	LC R
66	นกจากบคเส็ก	Green Bee-eater	<i>Merops orientalis</i> Latham, 1801	P	NE	LC R
Family Monarchidae						
67	นกจับแมลงจุกดำ	Black-naped Monarch	<i>Hypothymis azurea</i> (Boddaert, 1783)	P	NE	LC P, R
Family Motacillidae						
68	นกเต้าดินทุ่ง	Richard's Pipit	<i>Anthus richardi</i> (Vieillot, 1818)	P	NE	LC R, W

ลำดับที่	วงศ์ / ชื่อไทย	ชื่อสามัญ	ชื่อวิทยาศาสตร์	สถานภาพ			
				ตามกฎหมาย <sup>1</sup>	การอนุรักษ์ <sup>2</sup> ประเทศ	ระดับนานาชาติ	ตามฤดูกาล <sup>1</sup>
Family Nectariniidae							
69	นกกินปลีคอสีน้ำตาล	Brown-throated Sunbird	<i>Anthreptes malacensis</i> (Scopoli, 1786)	P	NE	LC	R
70	นกกินปลีอกเหลือง	Olive-backed Sunbird	<i>Nectarinia jugularis</i> (Linnaeus, 1766)	P	NE	LC	R
Family Oriolidae							
71	นกขมิ้นท้ายทอยดำ	Black-naped Oriole	<i>Oriolus chinensis</i> Linnaeus, 1766	P	NE	LC	W
Family Passeridae							
72	นกกระจอกตาส	Plain-backed Sparrow	<i>Passer flaoeolus</i> Blyth, 1844	P	NE	LC	R
73	นกกระจอกบ้าน		<i>Passer montanus</i> (Linnaeus, 1758)	NP	NE	LC	R
Family Phalacrocoracidae							
74	นกกาน้ำเหล็ก	Little Cormorant	<i>Microcarbo niger</i> (Vieillot, 1817)	P	NE	LC	R
Family Phasianidae							
75	ไก่ป่า	Red Junglefowl	<i>Gallus gallus</i> (Linnaeus, 1758)	P	NE	LC	R
Family Picidae							
76	นกหัวขวานสามนิ้วหลังทอง	Common flameback, Common goldenback	<i>Dinopium javanense</i> (Ljungh, 1797)	P	NE	LC	R
77	นกหัวขวานดำอกลายจุด	Fulvous-breasted Woodpecker	<i>Picoides macei</i> (Vieillot, 1818)	P	NE	LC	R
Family Ploceidae							
78	นกกระจาบบรรณดา	Baya Weaver	<i>Ploceus philippinus</i> (Linnaeus, 1766)	P	NT	LC	R
Family Podicipedidae							
79	นกเป็ดน้ำเล็ก	Little Grebe	<i>Tachybaptus ruficollis</i> (Pallas, 1764)	P	NE	LC	R



ลำดับที่	วงศ์ / ชื่อไทย	ชื่อสามัญ	ชื่อวิทยาศาสตร์	สถานภาพ			
				ตามกฎหมาย <sup>1</sup>	การอนุรักษ์ <sup>2</sup> ประเทศ	ระดับนานาชาติ	ตามฤดูกาล <sup>1</sup>
Family Pycnonotidae							
80	นกปรอดหัวสีงมา	Sooty-headed Bulbul	<i>Pycnonotus aurigaster</i> (Vieillot, 1818)	P	NE	LC	R
81	นกปรอดสวน	Streak-eared Bulbul	<i>Pycnonotus blanfordi</i> Jerdon, 1862	P	NE	LC	R
82	นกปรอดคอกลาย	Stripe-throated Bulbul	<i>Pycnonotus finlaysoni</i> Strickland, 1844	P	NE	LC	R
83	นกปรอดหน้าवल	Yellow-vented Bulbul	<i>Pycnonotus goiavier</i> (Scopoli, 1786)	P	NE	LC	R
84	นกปรอดเหลืองหัวจุก	Black-crested Bulbul	<i>Pycnonotus melanicterus</i> (Gmelin, 1789)	P	NE	LC	R
Family Rallidae							
85	นกแก้วก๊วก	White-breasted Waterhen	<i>Amaurornis phoenicurus</i> (Pennant, 1769)	P	NE	LC	R
Family Recurvirostridae							
86	นกตีนเทียน	Black-winged Stilt	<i>Himantopus himantopus</i> (Linnaeus, 1758)	P	NE	LC	R, W
Family Scolopacidae							
87	นกเต้าดิน	Common Sandpiper	<i>Actitis hypoleucos</i> (Linnaeus, 1758)	P	NE	LC	W
88	นกสตีนท็อกเทา	Temminck's Stint	<i>Calidris temminckii</i> (Leisler, 1812)	P	NE	LC	W
Family Strigidae							
89	นกเค้าจุด	Spotted Owllet	<i>Athene brama</i> (Temminck, 1821)	P	NE	LC	R
90	นกเค้าแมว นกเค้าโมง	Asian Barred Owllet	<i>Glaucidium cuculoides</i> (Vigors, 1831)	P	NE	LC	R
Family Sturnidae							
91	นกเอี้ยงพวง	White-vented Myna	<i>Acridotheres grandis</i> Moore, 1858	P	NE	LC	R
92	นกแก้งโคร่งหัวสีนวล	Vinous-breasted Starling	<i>Acridotheres leucocephalus</i> (Giglioli & Salvadori, 1870)	P	NE	LC	R
93	นกเอี้ยงสาลิกา	Common Myna	<i>Acridotheres tristis</i> (Linnaeus, 1766)	P	NE	LC	R

ลำดับที่	วงศ์ / ชื่อไทย	ชื่อสามัญ	ชื่อวิทยาศาสตร์	สถานภาพ			
				ตามกฎหมาย <sup>1</sup>	การอนุรักษ์ <sup>2</sup> ประเทศ	ระดับนานาชาติ	ตามฤดูกาล <sup>1</sup>
94	เหยียงต่าง	Asian Pied Myna	<i>Gracupica contra</i> (Linnaeus, 1758)	P	LC	LC	R
95	นกกิ้งโครงคอดำ	Black-collared Starling	<i>Sturnus nigricollis</i> (Paykull, 1807)	P	NE	LC	R
Family Sylviidae							
96	นกกระจุบคอดำ	Dark-necked Tailorbird	<i>Orthotomus atrogularis</i> Temminck, 1836	P	NE	LC	R
97	นกกระจุบธรรมดา	Common Tailorbird	<i>Orthotomus sutorius</i> (Pennant, 1769)	P	NE	LC	R
98	นกกระจุบหัวโลกเหนือ	Arctic Warbler	<i>Phylloscopus borealis</i> (Blasius, 1858)	P	NE	LC	P
99	นกกระจุบตะโพกเขียว	Yellow-browed Leaf Warbler	<i>Phylloscopus inornatus</i> (Blyth, 1842)	P	NE	LC	W
100	นกกระจุบหญ้าสีเขียว	Plain Prinia	<i>Prinia inornata</i> Sykes, 1832	P	NE	LC	R
Family Timaliidae							
101	นกกิ้งแมลงกรหม่อมแดง	Chestnut-capped Babbler	<i>Timalia pileata</i> Horsfield, 1821	P	NE	LC	R
102	นกจาบดินออกลาย	Puff-throated Babbler	<i>Pellorneum ruficeps</i> Swainson, 1832	P	NE	LC	R
Family Muscipadidae							
103	นกกางเขนแดง	White-rumped Shama	<i>Copsychus malabaricus</i> (Scopoli, 1788)	P	NE	LC	R
104	นกกางเขนบ้าน	Oriental Magpie-Robin	<i>Copsychus saularis</i> (Linnaeus, 1758)	P	NE	LC	R
105	นกจับแมลงสีฟ้า	Verditer Flycatcher	<i>Eumyias thalassina</i> Swainson, 1838	P	NE	LC	R, W
106	นกจับแมลงคอแดง	Red-throated Flycatcher	<i>Ficedula parva</i> (Bechstein, 1792)	P	NE	LC	R
107	นกกระเบื้องคอขาว	White-throated Rock-Thrush	<i>Monticola gularis</i> (Swinhoe, 1863)	P	NE	LC	W
108	นกกระเบื้องผา	Blue Rock-Thrush	<i>Monticola solitarius</i> (Linnaeus, 1758)	P	NE	LC	W

ลำดับที่	วงศ์ / ชื่อไทย	ชื่อสามัญ	ชื่อวิทยาศาสตร์	สถานภาพ			
				ตามกฎหมาย <sup>1</sup>	การอนุรักษ์ <sup>2</sup> ประเภท	ระดับนานาชาติ	ตามฤดูกาล <sup>1</sup>
109	นกจับแมลงสีน้ำตาล	Asian Brown Flycatcher	<i>Muscicapa dauurica</i> Pallas, 1811	P	NE	LC	W
110	นกอีแพรตแถบอกดำ	Pied Fantail	<i>Rhipidura javanica</i> (Sparman, 1788)	P	NE	LC	R
111	นกยอดหญ้าสีดำ นกขี้หมา	Pied Bushchat	<i>Saxicola caprata</i> (Linnaeus, 1766)	P	NE	LC	R
112	นกยอดหญ้าหัวดำ	Stonechat	<i>Saxicola torquata</i> (Linnaeus, 1766)	P	NE	LC	W
Family Upupidae							
113	นกกระรางหัวขวาน	Eurasian Hoopoe	<i>Upupa epops</i> (Linnaeus, 1758)	P	LC	LC	P, R

หมายเหตุ 1. พบทั้งสิ้น 47 วงศ์ 85 สกุล 113 ชนิด

## ตารางภาคผนวกที่ 4 บัญชีรายชื่อสัตว์เลื้อยคลานที่พบในศูนย์ศึกษาและการพัฒนาเขาหินซ้อนอันเนื่องมาจากพระราชดำริ

ลำดับที่	วงศ์ / ชื่อไทย	ชื่อสามัญ	ชื่อวิทยาศาสตร์	สถานภาพ		
				ตามกฎหมาย <sup>1</sup>	การอนุรักษ์ <sup>2</sup>	ระดับนานาชาติ
วงศ์กิ้งก่า (Family Agamidae)						
1	กิ้งก่าหัวสีฟ้า	Blue Crested Lizard	<i>Calotes mystaceus</i> Dumeril and Bibron, 1837	P	LC	NE
2	กิ้งก่าหัวแดง	Changeable Lizard, Red-head	<i>Calotes versicolor</i> (Daudin, 1802)	P	LC	NE
3	แย้เหินือ	Northern Butterfly Lizard	<i>Leiolepis reevesii</i> (Grey, 1831)	NP	NT	NE
วงศ์เต่าน้ำ (Family Bataguridae)						
4	เต่าหัว	Malayan Box Turtle	<i>Cuora amboinensis</i> (Daudin, 1802)	P	VU	VU
5	เต่านา	Malayan Snail-eating Turtle	<i>Malayemys subtrijuga</i> Schlegel and Muller, 1844	P	VU	EN
6	เต่าบึงหัวเหลือง	Yellow-headed Temple Turtle	<i>Hieremys annandalei</i> (Boulenger, 1903)	P	VU	EN
วงศ์งูพิษเขี้ยวหลัง (Family Colubridae)						
7	งูเขียวปากแหว่ง	Long-nosed Whip Snake	<i>Ahaetulla nasuta</i> (Lacepede, 1789)	NP	LC	NE
8	งูแม่ตะงาวรังนก	Many-spotted Cat Snake	<i>Boiga multomaculata</i> (Boie, 1827)	NP	LC	NE
9	งูเขียวพระอินทร์	Golden Tree Snake	<i>Chrysopelea ornata ornatisima</i> Werner, 1925	NP	LC	NE
10	งูสยามนพระอินทร์	Common Bronzeback	<i>Dendrelaphis pictus</i> (Gmelin, 1789)	NP	LC	NE
11	งูปลิง	Plumbeous Water Snake	<i>Enhydriis plumbea</i> (Boie, 1827)	P	LC	NE
12	งูสายทองคอแหวน	Common Ringneck	<i>Liopeltis scriptus</i> (Theobald, 1868)	NP	NE	NE
13	งูบีแก้วลายแฉ่ม	Banded Kukri Snake	<i>Oligodon fasciolatus</i> (Gunther, 1864)	NP	LC	NE
14	งูงอติไทย	Striped kukri snake	<i>Oligodon taeniatus</i> (Gunther, 1861)	NP	LC	NE
15	งูสิงบ้าน	Indochinese Rat Snake	<i>Ptyas korros</i> (Schlegel, 1837)	NP	LC	NE

ลำดับที่	วงศ์ / ชื่อไทย	ชื่อสามัญ	ชื่อวิทยาศาสตร์	สถานภาพ		
				ตามกฎหมาย <sup>1</sup>	การอนุรักษ์ <sup>2</sup> ประเทศ	ระดับนานาชาติ
16	งูลายสาคอแดง	Red-necked Keelback	<i>Rhabdophis subminiatus</i> (Schlegel, 1837)	NP	LC	NE
17	งูลายสอสวน	Common Keelback	<i>Xenochrophis flavipunctatus</i> (Hallowell, 1860)	NP	LC	NE
วงศ์งูทับทิม (Family Cyliodrophiidae)						
18	งูกันขบ	Red-tailed Pipe Snake	<i>Cylindrophis ruffus</i> (Laurenti, 1768)	NP	LC	NE
วงศ์พิษเขี้ยวหน้า (Family Elapidae)						
19	งูเห่าหม้อ	Monocled Cobra	<i>Naja kaouthia</i> Lesson, 1831	NP	LC	NE
วงศ์ตุ๊กแก (Family Gekkonidae)						
20	จิ้งจกหางแบน	Common Frilly Gecko	<i>Cosymbotus platyurus</i> (Schneider, 1792)	NP	LC	NE
21	ตุ๊กแกบ้าน	Tokay Gecko	<i>Gekko gecko</i> (Linnaeus, 1758)	NP	LC	NE
22	จิ้งจกบ้านหางหนาม	Spiny-tailed House Gecko	<i>Hemidactylus frenatus</i> Dumeril and Bibron, 1836	NP	LC	NE
วงศ์งูเห่ล้อม (Family Pythonidae)						
23	งูหลาม	Burmese Python	<i>Python molurus</i> (Linnaeus, 1766)	P	LC	NT
24	งูเห่ล้อม	Reticulated Python	<i>Python reticulatus</i> (Schneider, 1801)	P	LC	NE
วงศ์จิ้งเหลน (Family Scincidae)						
25	จิ้งเหลนหางยาว	Long-tailed Skink	<i>Mabuya longicaudata</i> (Hallowell, 1857)	NP	LC	NE
26	จิ้งเหลนบ้าน	Common Sun Skink	<i>Mabuya multifasciata</i> (Kuhl, 1820)	NP	LC	NE
27	จิ้งเหลนเรียวยาวท้องเหลือง	Bowring's Slender Skink	<i>Riopa bowringii</i> (Gunther, 1864)	NP	LC	NE
วงศ์ตะพาบน้ำ (Family Trionychidae)						
28	ตะพาบน้ำ	Common Asiatic Softshell	<i>Amyda cartilaginea</i> (Boddaert, 1770)	P	VU	VU

ลำดับที่	วงศ์ / ชื่อไทย	ชื่อสามัญ	ชื่อวิทยาศาสตร์	สถานภาพ		
				ตาม กฎหมาย <sup>1</sup>	การอนุรักษ์ <sup>2</sup> ประเทศ	ระดับ นานาชาติ
วงศ์งูดิน (Family Typhlopidae)						
29	งูดินบ้าน	Common Blind Snake	<i>Ramphotyphlops braminus</i> (Daudin, 1803)	P	LC	NE
วงศ์ตะกวด (Family Varanidae)						
30	ตะกวด	Bengal Monitor	<i>Varanus bengalensis</i> (Daudin, 1802)	P	LC	LC
31	เหี้ย	Water Monitor	<i>Varanus salvator</i> (Laurenti, 1768)	P	LC	NE
วงศ์งูแมวเซา (Family Viperidae)						
32	งูแมวเซา	Russell's Viper	<i>Daboia russelii</i> (Shaw, 1797)	NP	LC	NE
วงศ์งูแสงอาทิตย์ (Family Xenopeltidae)						
33	งูแสงอาทิตย์	Sunbean Snake	<i>Xenopeltis unicolor</i> Boie, 1827	P	LC	NE

หมายเหตุ 1. พบทั้งสิ้น 13 วงศ์ 28 สกุล 33 ชนิด

## ตารางภาคผนวกที่ 5 บัญชีรายชื่อสัตว์สะเทินน้ำสะเทินบกที่พบในศูนย์ศึกษาและการพัฒนาเขาหินซ้อนอันเนื่องมาจากพระราชดำริ

ลำดับที่	วงศ์ / ชื่อไทย	ชื่อสามัญ	ชื่อวิทยาศาสตร์	สถานภาพ		
				ตามกฎหมาย <sup>1</sup>	การอนุรักษ์ <sup>2</sup>	ระดับนานาชาติ
วงศ์คางคกบ้าน (Family Bufonidae)						
1	คางคกบ้าน	Black-spined Toad, Asian Toad	<i>Bufo melanostictus</i> Schneider, 1799	NP	LC	LC
วงศ์กบ (Family Dicroglossidae)						
2	กบหนอง	Grass Frog, Ricefield Frog	<i>Fejeroarya limnocharis</i> (Gravenhorst, 1829)	NP	DD	LC
3	กบนา	Taiwanese Bullfrog	<i>Hoplobatrachus chinensis</i> (Osbeck, 1765)	NP	LC	LC
4	กบหลังขีด	Long-toed frog	<i>Hylarana macrodactyla</i> (Gunther, 1858)	NP	LC	LC
5	เขียดทราย	Marten 's puddle frog	<i>Occidozyga martensii</i>	NP	LC	LC
วงศ์เขียดภูเขาเต่า (Family Ichthyophiidae)						
6	เขียดภูเขาเต่า	Koh Tao Caecilian, Common Caecilian	<i>Ichthyophis kohtaoensis</i> Taylor, 1960	NP	DD	LC
วงศ์อีงอ่าง (Family Microhylidae)						
7	อีงอ่างหลังลาย	Striped Sticky Frog	<i>Kalophrynus interlineatus</i> (Blyth, 1855)	NP	NE	LC
8	อีงอ่างบ้าน	Common Burrowing Frog	<i>Kaloula pulchra</i> Gray, 1831	NP	LC	LC
9	อีงลายละเอียด	Noisy Chorus Frog	<i>Microhyla butleri</i> Boulenger, 1900	NP	LC	LC
10	อีงข้างดำ	Dark-sided Chorus Frog	<i>Microhyla heymonsi</i> Vogt, 1911	NP	LC	LC
11	อีงน้ำเต้า	Ornate Rice Frog	<i>Microhyla ornata</i> (Dumeril and Bibron, 1841)	NP	LC	LC
12	อีงขาเต้า	Painted Chorus Frog	<i>Microhyla pulchra</i> (Hallowell, 1861)	NP	LC	LC

ลำดับที่	วงศ์ / ชื่อไทย	ชื่อสามัญ	ชื่อวิทยาศาสตร์	สถานภาพ		
				ตามกฎหมาย <sup>1</sup>	การอนุรักษ์ <sup>2</sup> ประเทศ	ระดับ นานาชาติ
วงศ์เขียด (Family Ranidae)						
13	เขียดเล็ก	Green-backed Frog	<i>Hylarana erythraea</i> (Schlegel, 1837)	NP	LC	NE
14	เขียดจระเข้	Common Puddle Frog, Granulated Puddle Frog	<i>Occidozyga lima</i> (Gravenhorst, 1829)	NP	LC	LC
วงศ์ปาด (Family Rhacophoridae)						
15	ปาดบ้าน	Common Tree Frog, Four-lined Tree Frog	<i>Polypedates leucomystax</i> (Gravenhorst, 1829)	NP	LC	LC

หมายเหตุ 1. พบทั้งสิ้น 6 วงศ์ 12 สกุล 15 ชนิด



## ตารางภาคผนวกที่ 6 บัญชีรายชื่อปลาที่พบในศูนย์ศึกษาและการพัฒนาเขาหินซ้อนอันเนื่องมาจากพระราชดำริ

ลำดับที่	วงศ์ / ชื่อไทย	ชื่อสามัญ	ชื่อวิทยาศาสตร์	สถานภาพ		
				ตามกฎหมาย <sup>1</sup>	การอนุรักษ์ <sup>2</sup>	ระดับนานาชาติ
วงศ์ปลาหมอ (Family Anabantidae)						
1	หมอไทย	Climbing Perch	<i>Anabas testudineus</i> (Bloch, 1792)	NP	NE	NE
วงศ์ปลาเป็นแก้ว (Family Ambassidae)						
2	ปลาเป็นแก้ว	Siamese Glassfish	<i>Parambassis siamensis</i> (Fowler, 1937)	NP	NE	NE
วงศ์ปลากัด (Family Bagridae)						
3	ปลากัดเหลือง	Yellow Mystus	<i>Hemibagrus filamentus</i> (Fang and Chau, 1949)	NP	NE	NE
4	ปลาเขยงข้างลาย	Iridescent Mystus	<i>Mystus multiradiatus</i> Roberts, 1992	NP	NE	NE
5	ปลาเขยงใบข้าว	Long-Fatty Finned Mystus	<i>Mystus singaringan</i> (Bleeker, 1846)	NP	NE	NE
วงศ์ปลาสลิิด (Family Belontiidae)						
6	ปลากัด	Siamese Fighting Fish	<i>Betta splendens</i> Regan, 1910	NP	NE	NE
7	ปลากะตังนาง	Moonlight Gourami	<i>Trichogaster microlepis</i> Gunther, 1861	NP	NE	NE
8	ปลาสลิิด	Snakeskin gourami	<i>Trichogaster pectoralis</i> (Regan, 1909)	NP	NE	NE
9	ปลากะตังหม้อ	Threespot gourami	<i>Trichogaster trichopterus</i> (Pallas, 1770)	NP	NE	NE
10	ปลากะริม	Pugmy gourami	<i>Trichopsis vittatus</i> (Cuvier, 1831)	NP	NE	NE
วงศ์ปลากะตังเทว (Family Belontiidae)						
11	ปลากะตังเทว	Freshwater Garfish	<i>Xenentodon cancila</i> (Hamilton, 1822)	NP	NE	NE

ลำดับที่	วงศ์ / ชื่อไทย	ชื่อสามัญ	ชื่อวิทยาศาสตร์	สถานภาพ		
				ตามกฎหมาย <sup>1</sup>	การอนุรักษ์ <sup>2</sup> ประเภท	ระดับนานาชาติ
วงศ์ปลาช่อน (Family Chamidae)						
12	ปลากะพง	Blotched Snakehead	<i>Channa lucius</i> (Cuvier, 1831)	NP	NE	NE
13	ปลาชะโด	Giant Snakehead	<i>Channa micropeltes</i> (Cuvier, 1831)	NP	NE	NE
14	ปลาช่อน	Chevron Snakehead, Striped Snakehead	<i>Channa striata</i> (Bloch, 1797)	NP	NE	NE
วงศ์ปลาหมอสี (Family Cichlidae)						
15	ปลานิล	Nile Tilapia	<i>Oreochromis niloticus</i> (Linnaeus, 1758)	NP	NE	NE
วงศ์ปลาตะกุก (Family Clariidae)						
16	ปลาตะกุก	Gunther's Walking Catfish	<i>Clarias macrocephalus</i> Gunther, 1864	NP	VU	NE
วงศ์ปลาตะเพียน (Family Cyprinidae)						
17	ปลาตะเพียนขาว	Silver barb	<i>Barbonymus gonionotus</i> (Bleeker, 1850)	NP	NE	NE
18	ปลากะเที	Siamese Giant Carp	<i>Catlocarpio siamensis</i> Boulenger, 1898	NP	EN	NE
19	ปลานวลจันทร์	Small Scale Mud Carp	<i>Cirrhinus microlepis</i> Sauvage, 1878	NP	VU	NE
20	ปลาสร้อย	Jullien's Mud Carp	<i>Cirrhinus prosemion</i> Fower, 1934	NP	NE	NE
21	ปลาไน	Common Carp	<i>Cyprinus carpio</i> Linnaeus, 1758	NP	NE	VU
22	ปลาซิวไป๋	Peart danio	<i>Danio regina</i> Fowler, 1934	NP	NE	DD
23	ปลากะพงชูเขีต	Transverse-bar Barp	<i>Hampala macrolepidota</i> van Hasselt, 1823	NP	NE	NE
24	ปลาดิน	Silver Carp	<i>Hypophthalmichthys molitrix</i>	NP	NE	NE
25	ปลาอีตงเทศ	Rohu	<i>Labeo rohita</i> (Hamilton, 1822)	NP	NE	NE
26	ปลาสร้อยลูกกล้วย		<i>Labiobarbus leptocheilus</i> (Valenciennes, 1842)	NP	NE	NE

ลำดับที่	วงศ์ / ชื่อไทย	ชื่อสามัญ	ชื่อวิทยาศาสตร์	สถานภาพ		
				ตามกฎหมาย <sup>1</sup>	การอนุรักษ์ <sup>2</sup> ประเทศ	ระดับนานาชาติ
27	ปลาอีตง	Jullien's Golden Price Carp	<i>Probarbus jullieni</i> Sauvage, 1880	NP	VU	EN
28	ปลากะมัง	Smith's Barb	<i>Puntipites proctozysron</i> (Bleeker, 1865)	NP	NE	NE
29	ปลาชิวทวาย	Slender Rasbora	<i>Rasbora daniconius</i> (Hamilton, 1822)	NP	NE	NE
30	ปลาชิวหางแดง	Blackline	<i>Rasbora borapetensis</i> Smith, 1934	NP	NE	NE
31	ปลาแก้มช้ำ	Red Cheek Barb	<i>Systomus orphoides</i> (Valenciennes, 1842)	NP	NE	NE
วงศ์ปลาทุบทราย (Family Eleotridae)						
32	ปลาทุบทราย	Sand Goby, Marbled Sleeper	<i>Oxyeleotris marmorata</i> (Bleeker, 1852)	NP	NE	NE
วงศ์ปลาเข็ม (Family Hemiramphidae)						
33	ปลาเข็ม	Wrestling Half-beak	<i>Dermogenys siamensis</i> (Fowler, 1934)	NP	NE	NE
วงศ์ปลาชืดเคอร์ (Family Loricariidae)						
34	ปลาชืดเคอร์/ปลาเทศบาล	Common sucker	<i>Hypostomus plecostomus</i>	NP	NE	NE
วงศ์ปลากะรัง (Family Mastacembelidae)						
35	ปลาทหลด	Peacock Eel, Spotted Spiny Eel	<i>Macrognathus siamensis</i> (Gunther, 1861)	NP	NE	NE
36	ปลากะรัง	Zig-zag eel	<i>Mastacembelus armatus</i> (Lacepede, 1800)	NP	NE	NE
วงศ์ปลาเสือดำ (Family Nandidae)						
37	ปลาหมอช้างเหยียบ	Catpra, Striped Tiger	<i>Pristolepis fasciatus</i> (Bleeker, 1851)	NP	NE	NE
วงศ์ปลากะราย (Family Notopteridae)						
38	ปลากะราย	Clown featherback	<i>Chitala ornata</i> (Gray, 1831)	NP	NE	NE
39	ปลาสลัด	Bronze featherback	<i>Notopterus notopterus</i> (Pallass, 1769)	NP	NE	NE

ลำดับที่	วงศ์ / ชื่อไทย	ชื่อสามัญ	ชื่อวิทยาศาสตร์	สถานภาพ		
				ตามกฎหมาย <sup>1</sup>	การอนุรักษ์ <sup>2</sup> ประเทศ	ระดับนานาชาติ
วงศ์ปลาสาวย (Family Pangasiidae)						
40	ปลาบึก	Mekong Giant Catfish	<i>Pangasianodon gigas</i> (Chevey, 1930)	NP	CR	CR
41	ปลาสาวย	Iridescent Shark	<i>Pangasianodon hypophthalmus</i> (Sauvage, 1878)	NP	NT	NE
วงศ์ปลาเนื้ออ่อน (Family Siluridae)						
42	ปลาเนื้ออ่อน	Whisker Sheatfish	<i>Micronema bleekeri</i> (Gunther, 1864)	NP	NE	NE
43	ปลาชะโอน	Butter Sheatfish	<i>Ompok bimaculatus</i> (Bloch, 1794)	NP	NE	NE
วงศ์ปลาไหลนา (Family Synbranchidae)						
44	ปลาไหลนา	Swamp Eel	<i>Monopterus albus</i> (Zuiew, 1793)	NP	NE	NE
วงศ์ปลาลำพินจระเข้และม้าน้ำ (Family Syngnathidae)						
45	ปลาลำพินจระเข้ยักษ์	Long-snout pipefish	<i>Doryichthys boaja</i> (Bleeker, 1851)	NP	NE	NE

หมายเหตุ 1. พบทั้งสิ้น 19 วงศ์ 36 สกุล 45 ชนิด

## ตารางภาคผนวกที่ 7 บัญชีรายชื่อแมลงที่พบในศูนย์ศึกษาและการพัฒนาเขาหินซ้อนอันเนื่องมาจากพระราชดำริ

ลำดับที่	วงศ์ / ชื่อไทย	ชื่อสามัญ	ชื่อวิทยาศาสตร์	สถานภาพ	
				ตามกฎหมาย <sup>1</sup>	ระดับนานาชาติ
วงศ์ตั๊กแตน (Family Acrididae)					
1	ตั๊กแตนบอนแถบตาล	Stripe-winged Grasshopper	<i>Ceracris fasciata</i> (Brunner von Wattenwyl, 1893)	NP	NE
2	ตั๊กแตนข้าว	Rick Grasshopper	<i>Hieroglyphus banian</i> (Fabricius, 1798)	NP	NE
3	ตั๊กแตนไฮโรไกลฟัส	Larger Rice Grasshopper	<i>Hieroglyphus</i> sp.	NP	NE
4	ตั๊กแตนปากทั้งกำ	Patanga	<i>Patanga succincta</i> (Johannson, 1763)	NP	NE
5	ตั๊กแตนขาลายข้างแถบ	Rufous Geasshopper	<i>Pteroscirta caliginosa</i> (Haan, 1842)	NP	NE
วงศ์ผึ้ง (Family Apidae)					
6	ผึ้งทองลายฟ้า	Blue banded Bee	<i>Amegilla</i> cf. <i>quadrifasciata</i>	NP	LC
7	ผึ้งมีม	Bees	<i>Apis florea</i> Fabricius, 1787	NP	NE
8	ผึ้งชันโรง	Stingless bees	<i>Meliponula</i> sp.	NP	NE
9	แมลงงูดำทองดำ	Black and Yellow Carpenter Bee	<i>Xylocopa aestuans</i> (Linnaeus, 1758)	NP	NE
10	แมลงงูดำใหญ่	Giant Carpenter bees	<i>Xylocopa latipes</i> (Drury, 1773)	NP	NE
11	แมลงงู	Eastern Carpenter bees	<i>Xylocopa virginica</i> Linnaeus, 1771	NP	NE
วงศ์แมลงดานา (Family Belostomatidae)					
12	แมลงดานา	Rhinceros Beetle	<i>Lethocerus indicus</i> Lepeletier & Serville, 1825	NP	NE
วงศ์แมลงสาบ (Family Blattidae)					
13	แมลงสาบ	Australian Cockroach	<i>Periplaneta australasiae</i> (Fabricius, 1775)	NP	NE

ลำดับที่	วงศ์ / ชื่อไทย	ชื่อสามัญ	ชื่อวิทยาศาสตร์	สถานภาพ	
				ตามกฎหมาย <sup>1</sup>	ระดับนานาชาติ
วงศ์แตนเบียน (Family Braconidae)					
14	แตนเบียน	longtailed fruitfly parasite	<i>Diachasma morpho longicaudata</i> (Ashmead)	NP	NE
วงศ์แมลงทับ (Family Buprestidae)					
15	แมลงทับไทยขาเขียว	Green-legged Metallic beetles, jewel beetle, Metallic Wood boring Beetle	<i>Sternocera aequisignata</i>	NP	NE
วงศ์แมลงวันระเบิด (Family Calliphoridae)					
16	แมลงวันหัวเขียว	Blow Flies, Oriental Latrine Fly	<i>Chrysomya megacephala</i> (Fabricius)	NP	NE
วงศ์ด้วงเขายาว (Family Cerambycidae)					
17	ด้วงหนวดคปมสีน้ำตาลแดง	Hairy Tuft-bearing Longhorn	<i>Aristobia horridula</i> (Hope, 1831)	NP	NE
18	ด้วงหนวดยาวจุดเหลือง		<i>Aristobia</i> sp.		
19	ด้วงหนวดยาวกำมะถัน	Yangna Stem Borer	<i>Celosterna pollinosulphurea</i> Heller	NP	NE
20	ด้วงหนวดยาวอ้อย	Stem boring grub	<i>Dorysthenes bugueti</i> Guerin	NP	NE
21	ด้วงหนวดยาวแมงมุม	Long-horned Beetle	<i>Gerania bosci</i> (Fabricius)	NP	NE
วงศ์ด้วง (Family Chrysomelidae)					
22	ด้วงเต่าสิบสี่จุด	Fourteen-spotted Beetle	<i>Podontia quatuordecimpunctata</i> (Linnaeus, 1767)	NP	NE
23	ด้วงเต่าขาโต	Purple Swollen-legged Beetle	<i>Sagra purpurea</i> Lichtenstein, 1795	NP	NE
วงศ์จักจั่น (Family Cicadidae)					
24	จักจั่นโรเขียว	Intermediate Imperial Cicada	<i>Megapomponia intermedia</i> Distant, 1905	NP	NE

ลำดับที่	วงศ์ / ชื่อไทย	ชื่อสามัญ	ชื่อวิทยาศาสตร์	สถานภาพ	
				ตามกฎหมาย <sup>1</sup>	ระดับนานาชาติ
วงศ์มวนนักกล้ำม (Family Coreidae)					
25	มวนนักกล้ำมตัว	Legume Pod Bug	<i>Anoplocnemis phasiana</i> (Fabricius)	NP	NE
วงศ์แมลงตัง (Family Coenagrionidae)					
26	แมลงบอเข็มสีจาง	Pale-colored Damselfly	<i>Aciagrion pallidum</i> Selys, 1891	NP	NE
27	แมลงบอเข็มอินโดจีน	Indochinese Damselfly	<i>Ceragrion indochinense</i> Asahina, 1967	NP	LC
วงศ์ผีเสื้อทงู (Family Ctenuchidae)					
28	ผีเสื้อทงู	Tiger Grass Borer	<i>Syntomoides imaon</i> (Cramer, 1780)	NP	NE
วงศ์ยุง Family Culicidae					
29	ยุงลายบ้าน	Yellow fever mosquito	<i>Aedes aegypti</i> Linnaeus, 1762	NP	NE
30	ยุงลายสวน	Asian tiger mosquito	<i>Aedes albopictus</i> (Skuse, 1895)	NP	NE
วงศ์ด้วง (Family Elateridae)					
31	ด้วงตืด	Click beetle	<i>Agrypnus murinus</i> (Linnaeus, 1758)	NP	NE
วงศ์แมลงทางหนีบ (Family Forficulidae)					
32	แมลงทางหนีบ	European earwigs	<i>Forficula auricularia</i> Linnaeus, 1758	NP	NE
วงศ์ผีเสื้อหนอนคืบ (Family Geometridae)					
33	ผีเสื้อหนอนคืบทองเหลืองพรั่จตุ	The spotted golden-loopermoth	<i>Dysphania sagana</i> (Druce, 1882)	NP	NE
วงศ์แมลงบอเสื้อธรรมดา (Family Gomphidae)					
34	แมลงบอเสื้อธรรมดา	Common Clubtail	<i>Ictinogomphus decoratus melaenops</i> (Selys, 1858)	NP	LC

ลำดับที่	วงศ์ / ชื่อไทย	ชื่อสามัญ	ชื่อวิทยาศาสตร์	สถานภาพ	
				ตามกฎหมาย <sup>1</sup>	ระดับนานาชาติ
วงศ์จิ้งหรีด (Family Gryllidae)					
35	จิ้งหรีดโป่ง	Short tailed cricket	<i>Brachytrupes portentosus</i> Lichtenstein, 1796	NP	NE
36	จิ้งหรีดทองดำ	House cricket Common black cricket	<i>Gryllus bimaculatus</i> (De Geer 1773)	NP	NE
วงศ์แมลงกระซอน (Family Gryllotalpidae)					
37	แมลงกระซอน	Oriental Mole Cricket	<i>Gryllotalpa africana</i> Palisot-Beauvois, 1805	NP	NE
วงศ์ติ่งห้อย (Family Lampyridae)					
38	ติ่งห้อย	Dusky Firefly	<i>Pteroptyx malaccae</i> Gorham	NP	NE
วงศ์ตัวสามง่าม (Family Lepismatidae)					
39	ตัวสามง่าม	Silverfish	<i>Lepisma saccharina</i> Linnaeus, 1758	NP	NE
วงศ์แมลงเอเข็มปีกกึ่งทงกึ่งหุบ (Family Lestidae)					
40	แมลงเอเข็มปีกแฉ่สีดำ	Brown Spreadwing	<i>Lestes concinnus</i> Hagen in Seys, 1862	NP	NE
วงศ์แมลงปอบ้าน (Family Libellulidae)					
41	แมลงปอบ้านแดงเหลืองใหญ่	Greater Red Skimmer	<i>Crocothemis servilia</i> (Drury, 1773)	NP	LC
42	แมลงปอบ้านปลายปีกดำ	Blacktip Skimmer	<i>Diplacodes nebulosa</i> (Fabricius, 1793)	NP	LC
43	แมลงปอบ้านฟ้าเขียว	Green-and-Blue Skimmer	<i>Diplacodes trivialis</i> (Rambur, 1842)	NP	LC
44	แมลงปอบ้านฟ้าคราม	Common Blue Skimmer	<i>Orthetrum glaucum</i> (Brauer, 1865)	NP	LC
45	แมลงปอบ้านทางแหลม	Wandering Glider	<i>Pantala flavescens</i> (Fabricius, 1798)	NP	LC
46	แมลงปอบ้านปีกเหลืองดำ	Common Plain Skimmer	<i>Rhyothemis phyllis</i> (Sulzer, 1776)	NP	LC
47	แมลงปอบ้านไรปีกทองเขื่อน	Variogated Flutterer	<i>Rhyothemis variegata</i>	NP	LC
48	แมลงปอบ้านกลางหางแฉ่	-	<i>Urothemis signata signata</i> (Rambur, 1842)	NP	LC



ลำดับที่	วงศ์ / ชื่อไทย	ชื่อสามัญ	ชื่อวิทยาศาสตร์	สถานภาพ	
				ตามกฎหมาย <sup>1</sup>	ระดับนานาชาติ
วงศ์ผีเสื้อสีน้ำเงิน (Family Lycaenidae)					
49	ผีเสื้อฟ้าไม้ก้อแถบขาว	White-banded Oakblue	<i>Arhopala ijanensis</i> Bethune-Baker, 1897	NP	NE
50	ผีเสื้อฟ้าไม้ก้อเสียงมด	The Centaur Oakblue	<i>Arhopala pseudocentaurus</i> (Doubleday)	NP	NE
51	ผีเสื้อหนอนพพรารธรรมตา	The Common Pierrot	<i>Castalius rosimon</i> Fabricius, 1775	NP	NE
52	ผีเสื้อฟ้าขีดหกปีกมน	The Round 6-Lineblue	<i>Nacaduba berenice</i> (Herrich-Schaffer)	NP	NE
53	ผีเสื้อฟ้าลาย	The Zebra Blue	<i>Syntarucus plinius</i> (Fabricius)	NP	NE
54	ผีเสื้อหางคู่หนอนนกปาก	Peacock Royal	<i>Tajuria cippus</i> (Fabricius, 1798)	NP	NE
วงศ์ตั๊กแตนตำข้าว (Family Mantidae)					
55	ตั๊กแตนตำข้าวเขียวใหญ่	Giant Green Mantis	<i>Hierodula membranacea</i> Burmeister, 1838	NP	NE
56	ตั๊กแตนตำข้าวตาลใหญ่	Large Brown Mantis	<i>Tenodera pinnapavonis</i>	NP	NE
วงศ์มวนขีดครอก (Family Miridae)					
57	มวนขีดครอก	Red Cotton Bug	<i>Lygaeus hesperus</i>	NP	NE
วงศ์แมลงวันบ้าน (Family Muscidae)					
58	แมลงวันบ้าน	Housefly	<i>Musca domestica</i> Linnaeus, 1758	NP	NE
วงศ์แมลงช้าง (Family Myrmeleontidae)					
59	แมลงช้างทวนดสั้น	Anlions	<i>Myrmeleon</i> sp.	NP	NE
วงศ์มวนแมงป่องน้ำ (Family Nepidae)					
60	มวนแมงป่องน้ำ	Water Scorpion	<i>Laccotrephes ruber</i> (Linnaeus, 1764)	NP	NE

ลำดับที่	วงศ์ / ชื่อไทย	ชื่อสามัญ	ชื่อวิทยาศาสตร์	สถานภาพ	
				ตามกฎหมาย <sup>1</sup>	ระดับนานาชาติ
วงศ์ผีเสื้อหนอนกระทู้ (Family Noctuidae)					
61	มอธมวนหวานสีส้ม	The orang Fruit Piecer	<i>Eudocima falonia</i> L.	NP	NE
วงศ์ผีเสื้อขาห่าน้ำ (Family Nymphalidae)					
62	ผีเสื้อหนอนทนามกะทกรก	The Tawny coster	<i>Acraea violae</i> (Fabricius)	NP	NE
63	ผีเสื้อสีอิฐธรรมดา	Common Yeoman	<i>Cirrochroa tyche</i> C. & R. Felder	NP	NE
64	ผีเสื้อลายขี้เมียง	The Rustic	<i>Cupha erymanthis</i> (Drury, 1773)	NP	NE
65	ผีเสื้อหนอนใบรักลายเสือ	Common Tiger	<i>Danaus genutia</i> (Cramer, 1779)	NP	NE
66	ผีเสื้อหนอนมะพร้าวธรรมดา	The Common Palmfly	<i>Elymnias hypermnestra</i> (Linnaeus)	NP	NE
67	ผีเสื้อจกราชหนอนยี่โถ	The Common India Crow	<i>Euploea core</i>	NP	LC
68	ผีเสื้อปีกใหญ่	The Great Egfly	<i>Hypolimnas bolina</i>	NP	NE
69	ผีเสื้อหนอนใบรักฟ้าสีดัล	The Dark Blue Glassy Tiger	<i>Ideopsis vulgaris</i> (Butler)	NP	LC
70	ผีเสื้อแพนซีมยุรา	The Peacock Pansy	<i>Junonia almana</i> (Linnaeus)	NP	LC
71	ผีเสื้อแพนซีเทา	The Gray Pansy	<i>Junonia atilites</i> (Linnaeus)	NP	NE
72	ผีเสื้อแพนซีฟ้า	Blue Pansy	<i>Junonia orithya</i> (Linnaeus)	NP	LC
73	ผีเสื้อสะพายขาวปีกโค้ง	The Knight	<i>Lebadea martha</i> (Fabricius, 1787)	NP	NE
74	ผีเสื้อสายัณห์สีตาลธรรมดา	Common Evening Brown	<i>Melanitis ledaleda</i> (Linnaeus, 1758)	NP	NE
75	ผีเสื้อกาลาสีธรรมดา	The Common Sailor	<i>Neptis hylas</i> (Linnaeus)	NP	NE
76	ผีเสื้อหนอนใบรักสีดัล	The Chocolate Tiger	<i>Parantica melaneus</i> (Cramer)	NP	NE

ลำดับที่	วงศ์ / ชื่อไทย	ชื่อสามัญ	ชื่อวิทยาศาสตร์	สถานภาพ	
				ตามกฎหมาย <sup>1</sup>	ระดับนานาชาติ
77	ผีเสื้อหนอนใบรักแถบกว้าง	The Pale Blue Tiger	<i>Tirumala limniace</i> (Cramer), 1775	NP	NE
78	ผีเสื้อหนอนใบรักฟ้าใหญ่	Dark Blue Tiger	<i>Tirumala septentrionis</i> (Butler, 1874)	NP	NE
79	ผีเสื้อตาลทางแหลมธรรมชาติ	Common Cruiser	<i>Vindula erota erota</i> (Fabricius, 1793)	NP	NE
วงศ์แมลงบอบบ้าน (Family Odonata)					
80	แมลงบอบบ้านใหม่เสียง	Russet percher	<i>Neurothemis fluctuans</i>	NP	LC
81	แมลงบอบบ้านใหม่ผู้แต้มขาวเมือลาย	Pied Paddy Skimmer	<i>Neurothemis tullia</i> (Drury, 1773)	NP	LC
วงศ์ผีเสื้อหางติ่ง (Family Papilionidae)					
82	ผีเสื้อหนอนจำปีจุดแดงตอ	Spotted Jay	<i>Graphium arycles</i> Boisduval, 1836	NP	NE
83	ผีเสื้อหนอนจำปีจุดแยก	Common Jay	<i>Graphium doson axion</i> (C. & R. Felder, 1864)	NP	NE
84	ผีเสื้อมาลายลายจุด	Spotted Zebra	<i>Graphium megarus</i> (Westwood, 1844)	NP	NE
85	ผีเสื้อหางตุ้มจุดชมพู	The Common Rose	<i>Pachioptera aristolochiae</i>	NP	LC
86	ผีเสื้อหนอนมะนาว	Common Lime Butterfly	<i>Papilio demoleus</i> (Linnaeus, 1758)	NP	NE
87	ผีเสื้อหางติ่งเฮเลน	Red Helen	<i>Papilio helenus</i> Linnaeus, 1758	NP	NE
88	ผีเสื้อหางติ่งนางสะเวง	Great Mormon	<i>Papilio memnon</i> Linnaeus, 1758	NP	NE
89	ผีเสื้อหางติ่งธรรมชาติ	The Common Mormon	<i>Papilio polytes</i> Linnaeus	NP	NE
90	ผีเสื้อทองทองธรรมชาติ	Golden Birdwing	<i>Troides aeacus</i> (C. & R. Felder)	NP	LC
91	ผีเสื้อทองทองป่าสูง	Common Birdwing	<i>Troides helena</i> Linnaeus, 1758	NP	LC

ลำดับที่	วงศ์ / ชื่อไทย	ชื่อสามัญ	ชื่อวิทยาศาสตร์	สถานภาพ	
				ตามกฎหมาย <sup>1</sup>	ระดับนานาชาติ
วงศ์ตั๊กแตนใบไม้ (Family Phasmatidae)					
92	ตั๊กแตนกิ่งไม้	Walking Sticks	<i>Trachythorax</i> sp.	NP	NE
วงศ์ผีเสื้อขาว-เหลือง (Family Pieridae)					
93	ผีเสื้อหนอนใบกุ้มเส้นดำ	Striped Albatross	<i>Appias olferna</i> (Swinhoe, 1890)	NP	NE
94	ผีเสื้อหนอนคูนหนวดดำ	Common Emigrant	<i>Catopsilia pomona</i> f. <i>crocale</i>	NP	NE
95	ผีเสื้อหนอนคูนธรรมดา	Lemon Emigrant	<i>Catopsilia pomona</i> f. <i>pomona</i>	NP	NE
96	ผีเสื้อหนอนกาฝากธรรมดา	The Painted Jezebel	<i>Delias hyparete indica</i> (Wallace, 1867)	NP	NE
97	ผีเสื้อหนอนกาฝากใต้ปีกแดง	Red-base Jezebel	<i>Delias pasithoe</i> (Linnaeus, 1758)	NP	NE
98	ผีเสื้อแฉกรสามจุด	Three-spot Grass Yellow	<i>Eurema blanda</i> Boisduval, 1836	NP	NE
99	ผีเสื้อแฉกรธรรมดา	Common Grass Yellow	<i>Eurema hecabe</i> (Linnaeus, 1758)	NP	NE
100	ผีเสื้อปลายปีกส้มใหญ่	Great Orange Tip	<i>Hebomoia glaucippe</i> Linnaeus, 1758	NP	NE
101	ผีเสื้อขาวแคระ	The Psyche	<i>Leptosia nina</i> (Fabricius)	NP	NE
102	ผีเสื้อฟ้าเมี่ยงเสียนธรรมดา	Common Wanderer	<i>Pareronia valeria</i> (Cramer, [1776])	NP	NE
103	ผีเสื้อหนอนกะหล่ำ	The Small Cabbage White	<i>Pieris rapae</i> (L.)	NP	NE
วงศ์แมลงบอเข็มทางยาวขาหนาม (Family Platycnemidae)					
104	แมลงบอเข็มทางยาวขาหนาม	Spiny-legged Sprites	<i>Copera marginipes</i> (Rambur, 1842)	NP	NE
วงศ์มวนแดงฝ้าย (Family Pyrrhocoridae)					
105	มวนแดงฝ้าย	Red Cotton Bug, Cotton Stainer Bug	<i>Dysdercus cingulatu</i> Fabricius	NP	NE

ลำดับที่	วงศ์ / ชื่อไทย	ชื่อสามัญ	ชื่อวิทยาศาสตร์	สถานภาพ	
				ตาม กฎหมาย <sup>1</sup>	ระดับ นานาชาติ
วงศ์ด้วงกว้าง (Family Scarabaeidae)					
106	แมลงงูเขียวธรรมดา	Scarab beetle, Green Chafer	<i>Anomala grandis</i> (Hope, 1840)	NP	NE
107	ด้วงคางคกขาขาว	Long-legged Chafer	<i>Garreta ruficornis</i> Motschulsky, 1854	NP	NE
108	ด้วงคางคกเขียว		<i>Ontis philemon</i> Fabricius	NP	NE
109	กว้างชน	Scarab Beetle fighting beetle	<i>Xylotrupes gideon</i> Guérin-Méneville, 1830	NP	NE
วงศ์มวนหลังแข็ง (Family Scutelleridae)					
110	มวนหลังแข็ง	Shield-Backed Bug	<i>Vanduzecina borealis californica</i> (Van Duzee, 1925)	NP	NE
วงศ์ต่อหมาล่า (Family Sphecidae)					
111	ต่อหมาล่า	Mud-daubers	<i>Sphex viduatus</i> Christ	NP	NE
วงศ์ผีเสื้อจรวง (Family Sphinginae)					
112	มอดเหยี่ยวขอบตัวดำ	Dark-bordered Hawkmoth	<i>Psilogramma increta</i> (Walker, 1865)	NP	NE
วงศ์ปลวก (Family Termitidae)					
113	ปลวก	Termite	<i>Termes</i> sp.	NP	NE
วงศ์มวนลำไย (Family Tassaratomidae)					
114	มวนลำไย	Longan Stink Bug	<i>Tessaratomia papillosa</i> Drury	NP	NE

ลำดับที่	วงศ์ / ชื่อไทย	ชื่อสามัญ	ชื่อวิทยาศาสตร์	สถานภาพ	
				ตามกฎหมาย <sup>1</sup>	ระดับนานาชาติ
วงศ์ด้กแตนหนวดยาว (Family Tettigoniidae)					
115	ด้กแตนหนวดยาวเขียวเล็ก	Small Green Leaf Katydid	<i>Elimaea punctifera</i> (Walker, F., 1869)	NP	NE
116	ด้กแตนหนวดยาวหูดำ	Dark Tympanal Katydid	<i>Holochlora nigrotympana</i> (Ingrisch, 1990)	NP	NE
117	ด้กแตนหูงูปลั้ว	Large Brown Leaf Katydid	<i>Mecopoda elongata</i> (Linnaeus, 1758)	NP	NE
วงศ์ด้กแตนแคระ (Family Tetrigidae)					
118	ด้กแตนแคระ	Pygmy Grasshoppers	<i>Paratettix</i> sp.	NP	NE
วงศ์หมาล่า (Family Vespidae)					
119	หมาล่า		<i>Delta</i> sp.	NP	NE
120	ต่อหัวเสือ	Common Tiger Wasp	<i>Vespa affinis</i> (Linnaeus, 1764)	NP	NE
121	ต่อรัง	Yellow Jacket	<i>Vespula</i> sp.	NP	NE

หมายเหตุ 1. พบทั้งสิ้น 48 วงศ์ 102 สกุล 121 ชนิด





ศูนย์ศึกษาการพัฒนาเขาสันช่องอันเนื่องมาจากพระราชดำริ